



HDI Lebensversicherung AG

Bericht über die Solvabilität und Finanzlage 2021
(Solvency and Financial Condition Report, SFCR)

Inhalt

Zusammenfassung	3
A Geschäftstätigkeit und Geschäftsergebnis	5
A.1 Geschäftstätigkeit	5
A.2 Versicherungstechnische Leistung	12
A.3 Anlageergebnis	16
A.4 Entwicklung sonstiger Tätigkeiten	18
A.5 Sonstige Angaben	19
B Governance-System	20
B.1 Allgemeine Angaben zum Governance-System	20
B.2 Anforderungen an die fachliche Qualifikation und persönliche Zuverlässigkeit	25
B.3 Risikomanagementsystem einschließlich der unternehmenseigenen Risiko- und Solvabilitätsbeurteilung	28
B.4 Internes Kontrollsystem	36
B.5 Funktion der internen Revision	38
B.6 Versicherungsmathematische Funktion	40
B.7 Outsourcing	42
B.8 Sonstige Angaben	44
C Risikoprofil	45
C.1 Versicherungstechnisches Risiko	46
C.2 Marktrisiko	50
C.3 Kreditrisiko	53

C.4	Liquiditätsrisiko	54
C.5	Operationelles Risiko	55
C.6	Andere wesentliche Risiken	59
C.7	Sonstige Angaben	61
D	Bewertung für Solvabilitätszwecke	64
D.1	Vermögenswerte	68
D.2	Versicherungstechnische Rückstellungen	89
D.3	Sonstige Verbindlichkeiten	102
D.4	Alternative Bewertungsmethoden	110
D.5	Sonstige Angaben	111
E	Kapitalmanagement	112
E.1	Eigenmittel	112
E.2	Solvenzkapitalanforderung und Mindestkapitalanforderung	118
E.3	Verwendung des durationsbasierten Untermoduls Aktienrisiko bei der Berechnung der Solvenzkapitalanforderung	119
E.4	Unterschiede zwischen der Standardformel und etwa verwendeten Internen Modellen	120
E.5	Nichteinhaltung der Mindestkapitalanforderung und Nichteinhaltung der Solvenzkapitalanforderung	123
E.6	Sonstige Angaben	124

Anhang

Zusammenfassung

Der vorliegende Bericht enthält qualitative und quantitative Informationen über die Solvabilität und Finanzlage der HDI Lebensversicherung AG zum Stichtag 31.12.2021. Als Teil der regulatorisch geforderten Berichterstattung richtet er sich an die Öffentlichkeit und dient der Erläuterung der wichtigsten Kennzahlen sowie deren Bewertungs- und Berechnungsmethodik unter Solvency II. Der Aufbau des Berichts orientiert sich an den rechtlichen Vorschriften (vgl. Delegierte Verordnung (EU) 2015/35 (DVO), Artikel 290 ff.) und übernimmt die dort verwendeten Kapitelbezeichnungen.

Die Kennzahlen zur Beurteilung der Solvabilität der Gesellschaft basieren auf einem Internen Modell, dessen Anwendung für die HDI Lebensversicherung AG aufsichtsrechtlich genehmigt worden ist. Durch die aufsichtsrechtliche Genehmigung einer unternehmenseigenen Modellierung operationeller Risiken zum 30.09.2021 ist das seit dem 01.10.2016 genehmigte partielle Interne Modell damit zu einem vollständigen Internen Modell erweitert. Es spiegelt das unternehmensindividuelle Risikoprofil adäquat wider und ist dadurch auch geeigneter zur Ermittlung der regulatorischen Solvenzanforderung als ein Standardansatz.

Die HDI Lebensversicherung AG betreibt zum 31.12.2021 folgende Geschäftsbereiche: Versicherungen mit Überschussbeteiligung, fonds- und indexgebundene Versicherungen mit Optionen und Garantien sowie Krankenversicherung mit Optionen und Garantien. Das versicherungstechnische Ergebnis für eigene Rechnung beträgt zum Stichtag 46.321 TEUR. Im Berichtsjahr wurde eine Nettoverzinsung der Kapitalanlagen von 3,4 % erreicht.

Das Risikomanagement ist integraler Bestandteil der Unternehmenssteuerung und unterliegt einem kontinuierlichen Verbesserungsprozess. Dabei nutzt die HDI Lebensversicherung AG auch Dienstleistungen, die vertraglich geregelt von Schwestergesellschaften im Talanx-Konzern bereitgestellt werden.

Das Risikoprofil der HDI Lebensversicherung AG wird in den Hauptkategorien Marktrisiko, versicherungstechnisches Risiko, Kreditrisiko, Liquiditätsrisiko und operationelles Risiko beschrieben. Für die Gesellschaft als Lebensversicherung sind das lebensversicherungstechnische Risiko und das Marktrisiko von besonderem Interesse. Für alle angegebenen Risikokategorien werden regelmäßig Analysen durchgeführt. Im Berichtsjahr wurden verschiedene Berechnungen auf Basis unternehmensindividueller Szenarioanalysen durchgeführt. Sie belegen, dass die Gesellschaft auch unter diesen extremen Bedingungen regulatorisch ausreichend kapitalisiert ist.

Die Solvabilitätsübersicht gibt Auskunft, inwieweit die Verpflichtungen, die ein Versicherungsunternehmen eingegangen ist, unter gewissen Risikoannahmen durch Vermögenswerte bedeckt sind. Während Solvabilitätsquoten unter Solvency I nach dem deutschen Handelsgesetzbuch ermittelt wurden, basiert Solvency II auf einer Bilanzierung nach Marktwerten. Gerade weil die Kapitalanlagen jetzt nach den Kursen am Kapitalmarkt bewertet werden, können diese während der Haltedauer stark schwanken. Die Aufsicht hat sogenannte Volatilitätsanpassungen vorgeschlagen, um Schwankungen der Anleihekurse zu dämpfen und somit für eine ausgeglichene Bedeckungsquote zu sorgen. Der Gesellschaft wurde die Anwendung der Volatilitätsanpassung von der Aufsicht genehmigt; sie wendet diese bei der Berechnung ihrer Verpflichtungen an.

Um eine reibungslose Umstellung der diversen in Europa herrschenden Systeme auf ein neues Regelwerk zu ermöglichen, können alle europäischen Versicherer verschiedene Übergangsmaßnahmen beantragen. Sie tragen insbesondere dazu bei, dass langfristige Garantieverprechen, die unter Solvency I gegeben wurden, unter Solvency II weiterhin eingehalten werden. Die Gesellschaft hat Übergangsmaßnahmen für die Bewertung von versicherungstechnischen Rückstellungen von der Aufsichtsbehörde genehmigt bekommen und nimmt diese in Anspruch.

Die HDI Lebensversicherung AG besitzt zum 31.12.2021 Basiseigenmittel in Höhe von 3.784.473 TEUR. Der Gesellschaft wurde konzernintern ein nachrangiges Darlehen in Höhe von 171.000 TEUR gewährt. Darüber hinaus hat sich die Talanx AG unwiderruflich verpflichtet, der HDI Lebensversicherung AG auf deren Einforderung Eigenmittel in Höhe von 100.000 TEUR in Form von Nachrangdarlehen zur Verfügung zu stellen, die als Ergänzende Eigenmittel im Sinne von Solvency II anerkannt sind. Zusammen mit einem geforderten Solvenzkapital in Höhe von 555.209 TEUR ergibt sich eine regulatorische Bedeckungsquote nach internem Modell mit Übergangsmaßnahmen und Volatilitätsanpassungen von 697 %, ohne Übergangsmaßnahmen von 341 %. Das geforderte Mindestkapital beläuft sich auf 249.844 TEUR und ist mit einer Quote von 1.483 % bedeckt.

Die Gesellschaft bedeckt die regulatorischen Solvenzkapitalanforderungen über den gesamten Zeitraum der aktuell gültigen Mittelfristplanung mehr als komfortabel mit Eigenmitteln.

Zusammenfassend kann festgehalten werden, dass die HDI Lebensversicherung AG über ein funktionierendes, zur Risikosteuerung angemessenes Governance-System verfügt und zur Bedeckung aller Risiken mehr als komfortabel kapitalisiert ist.

Die vorliegende Veröffentlichung bildet den Stand zum Jahresende 2021 ab. Ende Februar 2022 ist Russland in die Ukraine eingefallen. Die langfristigen Auswirkungen des nunmehr offenen Krieges auf Wirtschaft und Gesellschaft werden auch vom Kriegsverlauf abhängen. Aus einer eingeeengt wirtschaftlichen Unternehmenssicht ist kurzfristig mit Verwerfungen am Kapitalmarkt, deutlich erhöhten Volatilitäten und insbesondere einer anziehenden Inflationsrate zu rechnen.

Die COVID-19-Pandemie führt weiterhin zu wirtschaftlichen Verwerfungen, deren Auswirkungen unser Risikoprofil weiterhin beeinflussen können. Es ist zum jetzigen Zeitpunkt nicht sicher einzuschätzen, zu welchem Zeitpunkt, beispielsweise durch weitgehende Immunisierung auf Basis von Impfungen, global von einem Ende der Pandemie ausgegangen werden kann. Ebenfalls unklar ist, ob, in welchem Ausmaß und in welcher Geschwindigkeit es zu einer entsprechenden wirtschaftlichen Erholung kommt. Sollte diese später oder weniger stark erfolgen, besteht das Risiko, dass es hierdurch zu einer negativen Abweichung von unseren Geschäftserwartungen kommt. Aus neuen Ausbrüchen und daraus folgenden Gegenmaßnahmen wie Lockdowns kann es zudem auch immer wieder zu erhöhter Unsicherheit an den Finanzmärkten und entsprechenden Auswirkungen auf unser Portfolio kommen.

Der bisherige Geschäftsverlauf sowie der Umgang mit den einhergehenden Unsicherheiten haben gezeigt, dass das Governance-System der Gesellschaft auch in Krisenzeiten funktioniert.

A Geschäftstätigkeit und Geschäftsergebnis

A.1 Geschäftstätigkeit

A.1.1 Gesellschaftsinformationen

Die HDI Lebensversicherung AG (HLV) ist Teil des HDI-Geschäftsbereichs Privat- und Firmenversicherung Deutschland. Ihren Sitz hat die Gesellschaft in Köln.

Alleinige Aktionärin der HDI Lebensversicherung AG ist die HDI Deutschland AG (HD), die über 100 % des Grundkapitals verfügt. Die HDI Deutschland AG hat uns mitgeteilt, dass ihr unmittelbar eine Mehrheitsbeteiligung an der HDI Lebensversicherung AG (Mitteilung gemäß § 20 Absatz 4 AktG) sowie gleichzeitig unmittelbar mehr als der vierte Teil der Aktien an der HDI Lebensversicherung AG (Mitteilung gemäß § 20 Absatz 1 und 3 AktG) gehört. Die HD ist direkt oder indirekt mehrheitlich im Besitz der Talanx AG, die ihrerseits ein 79,04 %-iges Tochterunternehmen des HDI Haftpflichtverband der Deutschen Industrie Versicherungsverein auf Gegenseitigkeit (HDI V.a.G.) ist. Die Talanx AG und der HDI V.a.G. haben ihren Sitz in 30659 Hannover, HDI Platz 1.

Wesentliche Geschäftsbereiche und Regionen

Die Gesellschaft bietet Produkte und umfassende Dienstleistungen in der Risikoabsicherung und der Altersvorsorge an. Als erfahrener und kompetenter Versicherer umfasst ihr Angebot ein breites Spektrum, das von der klassischen bis zur individuell zugeschnittenen Versorgungslösung reicht. Dazu gehören fondsgebundene Lebensversicherungen, Renten- und Risikoversicherungen sowie Erwerbs- und Berufsunfähigkeitsversicherungen.

Die Gesellschaft betreibt folgende Geschäftsbereiche:

- Versicherungen mit Überschussbeteiligung
- Fonds- und indexgebundene Versicherungen mit Optionen und Garantien
- Krankenversicherung mit Optionen und Garantien

Das Hauptgeschäftsfeld stellen Versicherungen mit Überschussbeteiligung dar, sowie Fondsgebundene Versicherungen mit Optionen und Garantien. Die Sparte Krankenversicherung umfasst insbesondere die selbstständige Berufsunfähigkeitsversicherung.

Die Gesellschaft vertreibt ihre Produkte im Inland und über ihre Niederlassung, mit Sitz in Wien, auch in Österreich.

Mehrheitseigentümer der Talanx AG und damit oberstes Mutterunternehmen ist der HDI V.a.G. Das nachfolgende Strukturschaubild zeigt die Position der wesentlichen Beteiligungen innerhalb des Talanx-Konzerns:

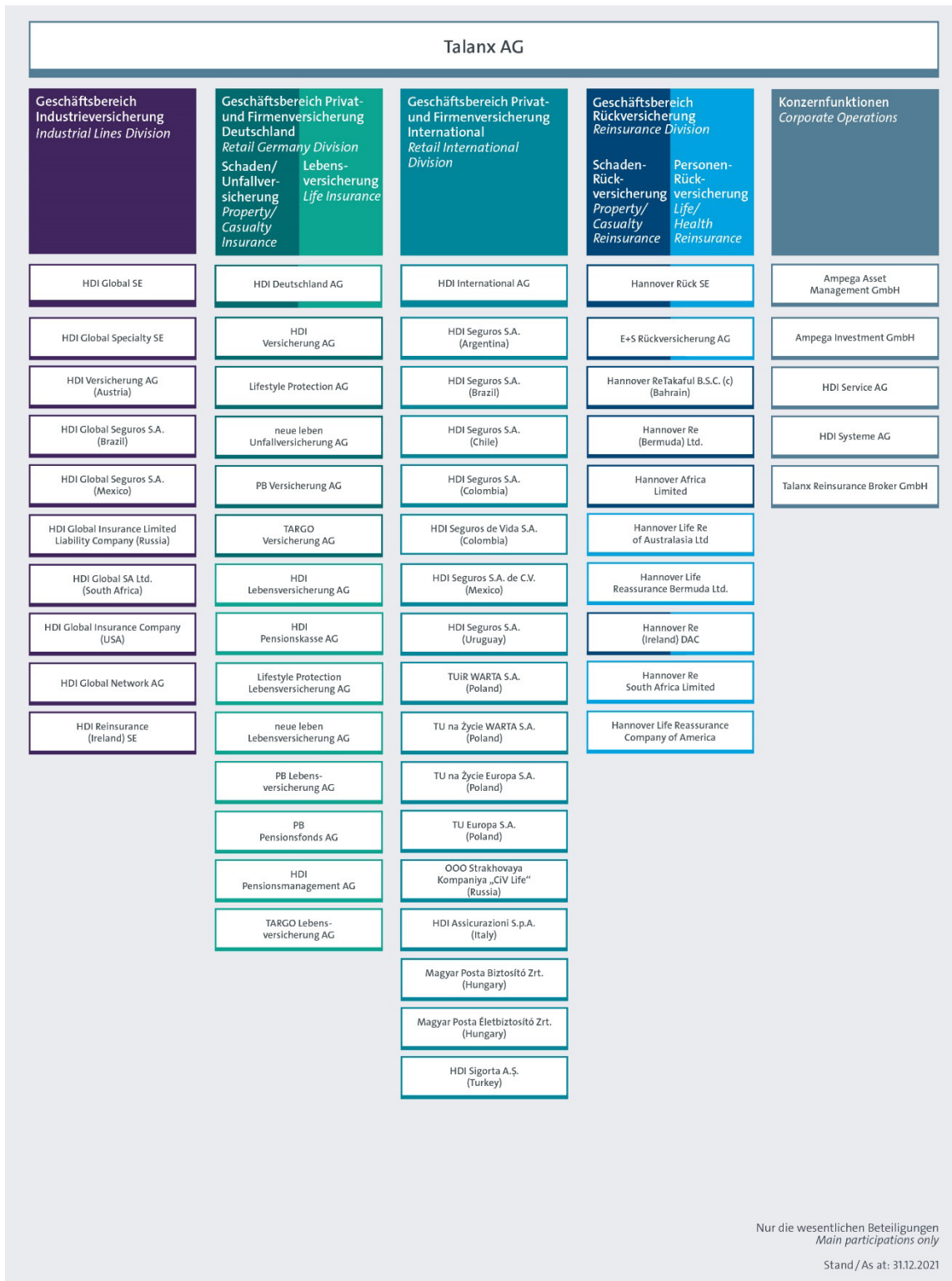

Nur die wesentlichen Beteiligungen
Main participations only

Stand/As at: 31.12.2021

Die Gesellschaft hält wesentliche direkte Beteiligungen an den nachfolgenden Gesellschaften:

Beteiligung	Anteil in %
GERLING Pensionsenthaftungs- und Rentenmanagement GmbH, Köln, Deutschland	100,0 %
HLV Real Assets GmbH & Co. KG, Köln, Deutschland	100,0 %
Leben Köln offene Investment GmbH & Co. KG 1	100,0 %
Leben Köln offene Investment GmbH & Co. KG 3	100,0 %
Leben Köln offene Investment GmbH & Co. KG 5	100,0 %
HNG Hannover National Grundstücksverwaltung GmbH & Co KG, Hannover, Deutschland	94,9 %
IVEC Institutional Venture and Equity Capital GmbH, Köln, Deutschland	76,2 %
Windpark Berngerode GmbH & Co. KG, Köln, Deutschland	80,0 %
Windpark Mörsdorf GmbH & Co. KG, Köln, Deutschland	75,0 %
Community Life GmbH, Liederbach, Deutschland	75,0 %
HD Real Assets GmbH & Co. KG, Köln, Deutschland	58,5 %
TD Real Assets GmbH & Co. KG, Köln, Deutschland	33,0 %

Folgender Wirtschaftsprüfer ist für die Prüfung der Gesellschaft zuständig:

PricewaterhouseCoopers GmbH
Wirtschaftsprüfungsgesellschaft
Konrad-Adenauer-Ufer 11
50668 Köln

Folgende Finanzaufsicht ist für die Gesellschaft zuständig:

Bundesanstalt für Finanzdienstleistungsaufsicht
Graurheindorfer Str. 108
53117 Bonn
Postfach 1253
53002 Bonn
Fon: 0228/4108 - 0
Fax: 0228/4108 - 1550
E-Mail: poststelle@bafin.de oder De-Mail: poststelle@bafin.de-mail.de

A.1.2 Wesentliche Ereignisse

Wesentliche Ereignisse aus Sicht der Gesellschaft

Zukunftssicherung des Geschäftsbereichs Privat- und Firmenversicherung Deutschland

Nach der erfolgreichen Beendigung des Strategie-Programms KuRS (Kundenorientiert Richtungsweisend Stabil) will der Geschäftsbereich Privat- und Firmenversicherung Deutschland mit dem Programm GO25 durch seine

Stärken im Geschäft mit kleinen und mittelgroßen Unternehmen sowie als Partner von Banken und Maklern sein profitables Neugeschäft bis 2025 ausbauen. Mit profitabilem Neugeschäft, Kostendisziplin, fokussiertem Underwriting, digitaler Prozesseffizienz und der Handlungs- und Denkweise eines Mittelständlers soll bis 2025 die Eigenkapitalrendite des Geschäftsbereichs auf das Ziel der Talanx Gruppe von mehr als 10 % über risikofreiem Zins erhöht werden.

Im Bereich der Vorsorge wird sich die HDI Lebensversicherung AG im Neugeschäft auf biometrische Risiken, insbesondere Berufsunfähigkeit, sowie kapitaleffiziente Produkte fokussieren. Das mit der Vereinten Dienstleistungsgewerkschaft ver.di vereinbarte Sozialpartnermodell – Die Deutsche Betriebsrente – dient als Blaupause und soll weiteren Unternehmen in der betrieblichen Altersvorsorge angeboten werden. Der Absatz neuer kapitaleffizienter Produkte wie HDI CleverInvest soll ausgebaut werden.

Das neue risikoträgerübergreifende Leben-Betriebsmodell ist im Rahmen des 2020 gestarteten Programms Harbour inzwischen umgesetzt. Im Berichtsjahr lag der Schwerpunkt der Programm-Aktivitäten auf Maßnahmen zur weiteren Automatisierung und Digitalisierung und dem Ausbau der Kunden- und Vertriebsorientierung. Damit leistet das neue Betriebsmodell Leben einen wesentlichen Beitrag zur Steigerung der Kunden- und Vertriebspartnerzufriedenheit und der Verbesserung der Kostensituation im Geschäftsbereich.

Mit der Voyager4life wird eine gemeinsame IT-Leben-Plattform für die vier Leben-Risikoträger und die Pensionskassen bei HDI Deutschland sowie die Unfallsparte der Bancassurance geschaffen. Die Überführung des Neugeschäfts in das Bestandsverwaltungssystem Kolumbus ist abgeschlossen. Die Überführung/Migration der Altbestände der bisherigen Verwaltungssysteme wird konsequent in GO25 weiterverfolgt. Eine systemtechnisch vorgegebene strikte Trennung der Bestände ist dabei dauerhaft gewährleistet. Zukünftig können Produkte durch die gemeinsame Plattform einfacher abgebildet, Prozesse effizienter gestaltet und dadurch Kosten gespart werden.

Darüber hinaus wurde die Neuausrichtung des Produktportfolios fortgesetzt. Die Konzentration auf unsere Kernkompetenzen in der betrieblichen Altersversorgung (bAV) und der Absicherung biometrischer Risiken ist dabei ein zentraler Baustein unserer Strategie. 2021 hat die HDI Lebensversicherung AG zudem mit CleverInvest in der Privat- und Basisrente ein innovatives Produkt zur Erschließung des Wachstumsfelds der fondsgebundenen Lebensversicherung sehr erfolgreich eingeführt. Bei der Entwicklung wurden die Anforderungen von Kunden und Vertriebspartnern in besonderer Weise berücksichtigt.

Vor dem Hintergrund der zunehmenden Alterung der Gesellschaft und des langfristigen Abschmelzens des Leistungsniveaus in der gesetzlichen Rentenversicherung sehen wir langfristig einen unveränderten Wachstumstrend in der bAV. Dabei konzentriert sich die HDI Lebensversicherung AG im Neugeschäft auf ertragsstarke und marktrelevante Geschäftsfelder sowie Produkte. Ziele sind die Stärkung der Wettbewerbsposition und die Sicherstellung der langfristigen Profitabilität. Hierzu zählen neben der Intensivierung der Maßnahmen in der betrieblichen Altersversorgung die Stärkung des Biometrie-Geschäfts rund um die Absicherung der Arbeitskraft wie auch die Digitalisierung unserer Beratungs- und Verwaltungsprozesse.

HDI setzt die bAV-Firmenstrategie konsequent fort. Mit dem Anspruch „Best4bAV“ entwickeln wir unsere Lösungen bedarfsgerecht und progressiv fort, unterstützen unsere Kunden und Partner mit innovativen digitalen Services rund um die bAV und stellen unsere über Generationen aufgebaute außerordentliche bAV-Kompetenz zur Seite. Dafür werden stetig inhaltliche und prozessuale Verbesserungen im Kollektivgeschäft ermittelt und umgesetzt, Instrumente zur effektiven Erschließung der Kernzielgruppen im Firmensegment entwickelt und die Digitalisierung in der bAV massiv vorangetrieben.

Hierzu zählt unter anderem die kontinuierliche Weiterentwicklung unseres „HDI bAVnet“, der onlinebasierten Plattform für die Verwaltung von bAV-Verträgen. Sie ermöglicht Arbeitgebern eine kostenfreie, papierlose Bearbeitung und den Austausch über digitale Schnittstellen. Rund um die Uhr ermöglicht das HDI bAVnet dem Kunden, Vertragsbestände einzusehen und Verarbeitungsprozesse zeiteffizient und datensicher anzustoßen. Ergänzend erfolgte der Ausbau weiterer digitaler Services, um die Beratung und den Abschluss einer

betrieblichen Altersversorgung für Vermittler, Arbeitgeber und Arbeitnehmer effizient und einfach zu organisieren, wie z. B. die Einführung des Arbeitnehmer-Infoportals und der e-Signatur. In der bAV kann bei HDI die gesamte Abschluss-Strecke vollständig online abgebildet werden.

Neu eingeführt wurde das Arbeitnehmerportal „HDI mybAV“. Über diese kostenfreie Plattform können sich Arbeitnehmer intuitiv und transparent über die betriebliche Altersversorgung bei ihrem Arbeitgeber informieren. Vorkonfigurierte Datenfelder und eine Schieberegler-Logik zur Beitragsanpassung führen den Arbeitnehmer mit wenigen Klicks und Eingaben zu einem transparenten Angebot inkl. digitaler Beantragung.

Zusätzlich wurden ergänzende Services eingerichtet, um Arbeitgeber bei der Handhabung ihres betrieblichen Versorgungssystems zu entlasten oder die Kommunikation zu unterstützen; wie zum Beispiel die Bereitstellung eines bAV-spezifischen Newsletters, Erstellung individualisierbarer Flyer oder die Durchführung von Online-Veranstaltungen zur bAV.

Die durch das Betriebsrentenstärkungsgesetz (1.1.2018) geschaffenen neuen Rahmenbedingungen (obligatorischer Arbeitgeberzuschuss zur Entgeltumwandlung, Geringverdienerförderung, Abschaffung der Doppelverbeitragung für „Riester-geförderte“ bAV, Anhebung des steuerfreien Höchstbetrags im Rahmen der Direktversicherung) wurden in der „klassischen bAV“ konsequent weiter vermarktet. Zusätzliches Potenzial bietet der seit 1.1.2020 geltende Freibetrag in der Krankenversicherung für Betriebsrenten. Insbesondere für die Umsetzung des ab 01.01.2022 verpflichtenden Arbeitgeberzuschusses zur Entgeltumwandlung hat HDI allen Bestandskunden ein ganzheitliches Anpassungspaket bereit gestellt. Die HDI Lebensversicherung AG hat ihre Kernkompetenzen genutzt, um sowohl das bAV-Produktportfolio als auch die mit der bAV verbundenen Services, Dienstleistungen und Vertriebskonzepte weiter stringent an die neuen Möglichkeiten anzupassen. Als Vorreiter am bAV-Markt können in diesen Tarifen innerhalb eines Vertrages alle steuerlichen Förderoptionen genutzt und wahlweise im Laufe der Anwartschaft gewechselt oder kombiniert werden.

Die HDI Lebensversicherung bietet unverändert als einziger Lebensversicherer am Markt mit den Direktversicherungen TwoTrust Selekt und TwoTrust Kompakt die Möglichkeit, beide staatlichen Fördertöpfe in der bAV in nur einem Vertrag zu nutzen. Je nach Lebensphase und persönlicher Vorteilhaftigkeit kann die Förderoption kostenfrei und flexibel gewechselt werden. So können Vermittler nach dem Best-Advice-Prinzip beraten und Kunden von maximaler Fördereffizienz profitieren. Die bAV ist aufgrund unserer langjährigen Expertise und Serviceleistungen eng mit unserem Namen als Referenzmarke verbunden. Die hohe Kompetenz in der bAV unterstreichen regelmäßig auch exzellente Ratingbewertungen. Neben Top-Bewertungen unserer bAV-Produkte erhielt die HDI Lebensversicherung AG beim alle 2 Jahre durchgeführten bAV-Kompetenzrating im Jahr 2020 erneut die Bestnote des renommierten Instituts für Vorsorge und Finanzplanung (IVFP).

Auch im neuen Segment der „Sozialpartnerrente“ sieht die HDI Lebensversicherung AG durch ihre sehr gute Vernetzung mit Branchenverbänden und die konsequente Fortentwicklung digitaler Services in der bAV (HDI bAVnet, HDI bAVberater) gute Chancen, sich im Konzernverbund in diesem neuen Geschäftsfeld der bAV sehr gut positionieren zu können, um Cross-Selling-Potential heben zu können.

„Die Deutsche Betriebsrente“ ist als Kooperation der Zurich Gruppe Deutschland und der HDI Deutschland AG seit Herbst 2019 angebotsfähig. Zurich und Talanx legen der gemeinsamen Zielrentenlösung einen kapitalmarktbasiereten Pensionsfonds zugrunde. Dabei handelt es sich um eine kollektive Kapitalanlage, die durch den Verzicht auf Garantien deutlich höhere Renditechancen bietet als herkömmliche Versicherungsprodukte. Das Produktangebot ist durch einen modularen Aufbau geprägt. Leistungspakete können entsprechend den Wünschen von Sozialpartnern individuell konfiguriert werden. Weil sich die Lösung flexibel an die Bedürfnisse der jeweiligen Branche anpassen lässt, steht sie grundsätzlich jedem Sozialpartner offen – egal ob groß oder klein. Auch das auf Nachhaltigkeit ausgerichtete Kapitalanlagemanagement richtet sich flexibel nach den branchenindividuellen Renditezielen. Die Talanx AG und die Vereinte Dienstleistungsgewerkschaft ver.di haben sich in einem gemeinsamen Haustarif-Vertrag auf das erste Sozialpartnermodell in Deutschland verständigt. Es wird angestrebt, vorbehaltlich der Zustimmung der

Bundesanstalt für Finanzdienstleistungsaufsicht das Sozialpartnermodell „Die Deutsche Betriebsrente“ allen Talanx-Mitarbeitern in Deutschland anzubieten.

Auch die Absicherung biometrischer Risiken zählt zu den Kernkompetenzen der HDI Lebensversicherung AG.

Seit 1998 überzeugt EGO Top, das HDI-Premiumprodukt im Bereich Berufsunfähigkeitsschutz, im Markt der Berufsunfähigkeitsversicherungen (BU-Markt) mit starken Leistungen. EGO Top ist für die stetige Weiterentwicklung bekannt. Seit September 2019 steht unsere Berufsunfähigkeitsversicherung in einer deutlich verbesserten Tarifgeneration bereit. Neben Bedingungsverbesserungen steht die Tarifgeneration auch für eine Neukalkulation des Berufsunfähigkeitsschutzes bei gleichbleibender Stabilität. Hierfür wurden Einstufungskriterien erweitert und berufliche Tätigkeiten neuen Risikogruppen zugeordnet.

Die Arbeitswelten haben sich in den letzten Jahren deutlich verändert. Die Berufsbezeichnung allein gibt noch keinen Aufschluss über den Werdegang oder die Ausgestaltung einer beruflichen Position. Durch die Neukalkulation der BU von HDI Leben wird eine zeitgemäße und flexiblere Bewertung des individuellen Berufsunfähigkeitsschutzes möglich.

Bei der neuen EGO Top wurde Wert daraufgelegt, dass ausgewählte Zielgruppen in besonderem Maße profitieren. Dies gilt sowohl für den Preis als auch für besondere Features in den Bedingungen. Damit erleichtern wir gezielt den Zugang zu diesen Berufsgruppen und positionieren HDI dort als preis- und leistungsstarken BU-Versicherer. Im Fokus der HDI BU liegen insbesondere akademische Gesundheitsberufe, IT-Berufe, Kammerberufe und Selbstständige.

Insbesondere in der bAV kann die Absicherung der Berufsunfähigkeit (BU) besonders effizient gestaltet werden und möglichst vielen Menschen Zugang zu einem bezahlbaren und bedarfsgerechten Einkommensschutz geboten werden. HDI verknüpft die bAV-Expertise mit der Kernkompetenz als Biometrie-Versicherer und kann so leistungsstarke und sichere Lösungen für Arbeitgeber und Arbeitnehmer anbieten. Mit dem Dualen Modell profitieren insbesondere Arbeitnehmer im Rahmen der Entgeltumwandlung von einem BU-Abschluss mit schlanker Gesundheitsprüfung, ausgezeichneten Bedingungen, Nachversicherungsgarantien und Sonderkonditionen im Kollektivgeschäft. Das Angebot kann sogar von Familienangehörigen genutzt werden. Auch für arbeitgeberfinanzierte BU-Bausteine hat HDI die Underwriting-Regeln in den vergangenen Jahren kontinuierlich verbessert, das Versicherungsniveau erhöht und Aufnahmekonditionen gelockert.

Zudem bietet HDI in der neuen Tarifgeneration eine vollwertige Berufsunfähigkeitsabsicherung auch für Schülerinnen und Schüler an.

Bei der Bewertung des Angebots zur Berufsunfähigkeitsabsicherung durch renommierte Ratinginstitute erzielt HDI durchweg die besten Bewertungen – sowohl in Bezug auf die Produktqualität, die Kompetenz und Nachhaltigkeit/Stabilität des Geschäfts als auch in Bezug auf wesentliche Kontaktpunkte für den Kunden (Risikoprüfung, Leistungsfall):

- Morgen & Morgen vergibt im BU-Rating seit 1998 konstant 5 Sterne für EGO Top (Stand: 05/2021)
- HDI hat im anspruchsvollen Franke & Bornberg BU-Unternehmensrating 2021 mit der Gesamtnote „Hervorragend“ (FFF+) und einem Erfüllungsgrad von 85 % die Bestnote erzielt. Im Produktrating von Franke & Bornberg erzielte HDI ebenfalls die Bestnote FFF+ (Hervorragend) (Stand 10/2021).
- Auch die im Jahr 2016 erstmals erhaltene Auszeichnung „Fairness in der BU-Leistungsregulierung“ konnte im Folgerating 2020 des Assekurata-Prüfverfahrens bestätigt werden (Stand: 08/2021)

Diese Auszeichnungen sind für uns Ansporn uns immer wieder selbst zu überprüfen und konsequent zu verbessern.

Arbeiten nach der Corona-Pandemie – modernes und flexibles Arbeitsmodell im Konzern

Die Arbeits- und Mobilitätskonzepte hat der Talanx Konzern u. a. in Folge der Corona-Pandemie angepasst: Dem Wunsch nach mehr Flexibilität durch mobiles Arbeiten wollen wir Rechnung tragen und eine bessere Vereinbarkeit von Beruf und Privatleben ermöglichen. Der Konzernvorstand und der Konzernbetriebsrat haben daher für die Erstversicherungsgruppe in Deutschland weitreichende und sehr flexible Arbeitsmodelle beschlossen. Dabei stehen Regelungen zur neuen Gestaltung des mobilen Arbeitens, der technischen Ausstattung, der künftigen Bürowelt sowie zu gesundheitlichen Fragen im Vordergrund. Wer am mobilen Arbeiten teilnimmt, kann künftig bis zu 60 % seiner Arbeitstage mobil arbeiten – die Bezugsgröße ist das Kalenderquartal, um besonders hohe Flexibilität zu schaffen; zudem entwickeln viele Gesellschaften in Ländern innerhalb des Konzerns eigene Antworten, wie sie die Arbeit der Zukunft bestmöglich organisieren.

A.2 Versicherungstechnische Leistung

Versicherungstechnische Ergebnisse in TEUR (Netto)	Berichtsjahr	Vorperiode
Gebuchte Prämien	1.484.525	1.494.606
Verdiente Prämien	1.492.365	1.500.556
Aufwendungen für Versicherungsfälle	-1.662.140	-1.610.649
Veränderung sonstiger versicherungstechnischer Rückstellungen	-1.524.154	-315.225
Abschlusskosten	-171.575	-143.548
Verwaltungsaufwendungen	-6.258	-6.258
Aufwendungen für Schadenregulierung	-24.494	-24.018
Aufwendungen für und Beiträge aus Beitragsrückerstattungen	-199.308	-185.348
Kapitalanlageergebnis	796.929	835.678
Nicht realisierte Gewinne/Verluste	1.326.170	-18.528
Sonstige versicherungstechnische Aufwendungen/Erträge	-17.169	-18.706
Versicherungstechnisches Ergebnis	46.321	13.954

Gebuchte Prämien

Die gebuchten Bruttoprämien beliefen sich auf 1.630.021 (1.646.809) TEUR, von denen 1.492.077 (1.529.998) TEUR auf laufende Prämien und 137.944 (116.811) TEUR auf Einmalprämien entfielen. An die Rückversicherer wurden 145.496 (152.203) weitergegeben. Unter Berücksichtigung der Beitragsüberträge erreichten die verdienten Nettoprämien der Gesellschaft 1.492.365 (1.500.556) TEUR.

Aufwendungen für Versicherungsfälle und Aufwendungen für Schadenregulierung

Die Bruttoaufwendungen für Versicherungsfälle enthielten 1.836.956 (1.750.945) TEUR Zahlungen für Versicherungsfälle (inkl. Aufwendungen für Schadenregulierung) und 16.158 (33.539) TEUR aus der Veränderung der Rückstellungen für noch nicht abgewickelte Versicherungsfälle. Die Bruttozahlungen für Versicherungsfälle betrafen mit einem Anteil von 49,1 % und 889.888 (852.735) TEUR überwiegend Abläufe. Die Zahlungen für Rückkäufe beliefen sich auf 501.025 (466.562) TEUR und für fällige Renten auf 343.265 (334.210) TEUR. Auf Todesfälle entfielen 78.285 (73.421) TEUR der ausgezahlten Leistungen. Des Weiteren entstanden Kosten für die Bearbeitung und Regulierung der Versicherungsfälle in Höhe von 24.495 (24.018) TEUR.

Der Anteil der Rückversicherer an den Aufwendungen für Versicherungsfälle betrug 166.480 (149.818) TEUR. Die Nettoaufwendungen für Versicherungsfälle (inkl. Aufwendungen für Schadenregulierung) beliefen sich damit auf 1.686.634 (1.634.667) TEUR.

Veränderung der übrigen versicherungstechnischen Netto-Rückstellungen

Die Brutto-Aufwendungen aus der Veränderung der Deckungsrückstellung betrugen 1.439.875 (235.027) TEUR, der Anteil der Rückversicherer daran 84.280 (80.198) TEUR. In den Aufwendungen waren 167.162 (274.788) TEUR für die Bildung der Zinszusatzreserve enthalten.

Aufwendungen für den Versicherungsbetrieb

Die Bruttoaufwendungen für den Versicherungsbetrieb betragen 243.771 (216.573) TEUR, davon entfielen 171.575 (143.934) TEUR auf Abschlussaufwendungen und 72.196 (72.639) TEUR auf Verwaltungsaufwendungen. An den Abschlussaufwendungen waren die Rückversicherer mit 50.427 (386) TEUR beteiligt. Die Höhe der Abschlussaufwendungen wurde maßgeblich vom Neugeschäft bzw. den daraus entstehenden Provisionszahlungen bestimmt. Bei den Verwaltungsaufwendungen, die insbesondere durch die Verwaltung der Versicherungsverträge entstanden, betrug der Anteil der Rückversicherer 51.467 (66.381) TEUR. Es verblieben damit Nettoaufwendungen für den Versicherungsbetrieb in Höhe von 141.877 (149.806) TEUR.

Erträge und Aufwendungen aus Kapitalanlagen

Unter Berücksichtigung der Erträge und Aufwendungen aus Kapitalanlagen für Rechnung und Risiko von Inhabern von Lebensversicherungspolice belief sich das Kapitalanlageergebnis auf 881.840 (835.678) TEUR. Es war ein wesentlicher Bestandteil des versicherungstechnischen Ergebnisses. Einzelheiten zum Kapitalanlageergebnis (ohne Kapitalanlagen für Rechnung und Risiko von Inhabern von Lebensversicherungspolice) sind in Kapitel A.3 Anlageergebnis erläutert.

Sonstige versicherungstechnische Erträge und Aufwendungen

Die sonstigen versicherungstechnischen Bruttoerträge beliefen sich auf 23.440 (2.047) TEUR. Rückversicherungsanteile lagen im Geschäftsjahr nicht vor. Im Gegenzug fielen sonstige versicherungstechnische Bruttoaufwendungen in Höhe von 32.486 (11.875) TEUR an. Der zusätzliche Aufwand aus dem Anteil der Rückversicherer belief sich auf 8.123 (8.878) TEUR.

Versicherungstechnisches Ergebnis

Insgesamt erzielte die HDI Lebensversicherung AG ein versicherungstechnisches Ergebnis für eigene Rechnung in Höhe von 46.321 (13.954) TEUR.

A.2.1. Geschäftsbereiche

Versicherungen mit Überschussbeteiligung

Auf den Geschäftsbereich der Versicherungen mit Überschussbeteiligung entfallen 46,5 % der gebuchten Bruttobeiträge und 71,3 % der Bruttoaufwendungen für Versicherungsfälle.

Versicherungen mit Überschussbeteiligung in TEUR (Netto)	Berichtsjahr	Vorperiode
Gebuchte Prämien	669.862	663.297
Verdiente Prämien	677.702	669.247
Aufwendungen für Versicherungsfälle	-1.240.064	-1.240.760
Veränderung sonstiger versicherungstechnischer Rückstellungen	-222.653	-289.714
Abschlusskosten	-12.740	-48.804
Verwaltungsaufwendungen	9.904	24.157
Aufwendungen für Schadenregulierung	-17.027	-16.659

Das versicherungstechnische Ergebnis ohne Berücksichtigung von Aufwendungen für und Beiträge aus Beitragsrückerstattungen, Kapitalanlageergebnis, nicht realisierte Gewinne/Verluste und sonstige versicherungstechnische Aufwendungen/Erträge beträgt -804.878 (-902.533) TEUR.

Fonds- und indexgebundene Versicherungen mit Optionen und Garantien

In diesem Geschäftsbereich werden sämtliche Versicherungen mit fonds- und indexgebundenen Anteil zu 100 % ausgewiesen.

Fonds- und indexgebundene Versicherungen mit Optionen und Garantien in TEUR (Netto)	Berichtsjahr	Vorperiode
Gebuchte Prämien	563.480	586.825
Verdiente Prämien	563.480	586.825
Aufwendungen für Versicherungsfälle	-350.100	-331.185
Veränderung sonstiger versicherungstechnischer Rückstellungen	-1.262.281	22.221
Abschlusskosten	-64.532	-56.141
Verwaltungsaufwendungen	-23.876	-24.474
Aufwendungen für Schadenregulierung	-5.853	-6.598

Das versicherungstechnische Ergebnis ohne Berücksichtigung von Aufwendungen für und Beiträge aus Beitragsrückerstattungen, Kapitalanlageergebnis, nicht realisierte Gewinne/Verluste und sonstige versicherungstechnische Aufwendungen/Erträge beträgt -1.143.162 (190.648) TEUR.

Sonstige Lebensversicherungen mit Optionen und Garantien

In diesem Geschäftsbereich sind Todesfallversicherungen ohne Gewinnbeteiligung enthalten.

Sonstige Lebensversicherungen mit Optionen und Garantien in TEUR (Netto)	Berichtsjahr	Vorperiode
Gebuchte Prämien	0	3
Verdiente Prämien	0	3
Aufwendungen für Versicherungsfälle	0	0
Veränderung sonstiger versicherungstechnischer Rückstellungen	0	0
Abschlusskosten	0	1
Verwaltungsaufwendungen	0	0
Aufwendungen für Schadenregulierung	0	0

Das versicherungstechnische Ergebnis ohne Berücksichtigung von Aufwendungen für und Beiträge aus Beitragsrückerstattungen, Kapitalanlageergebnis, nicht realisierte Gewinne/Verluste und sonstige versicherungstechnische Aufwendungen/Erträge beträgt 0 (2) TEUR.

Krankenversicherung mit Optionen und Garantien

In diesem Geschäftsbereich sind insbesondere Berufsunfähigkeits- und Pflegeversicherungen sowie Berufsunfähigkeitszusatz- und Unfallzusatzversicherungen enthalten.

Krankenversicherungen mit Optionen und Garantien in TEUR (Netto)	Berichtsjahr	Vorperiode
Gebuchte Prämien	251.183	244.481
Verdiente Prämien	251.183	244.481

Krankenversicherungen mit Optionen und Garantien in TEUR (Netto)	Berichtsjahr	Vorperiode
Aufwendungen für Versicherungsfälle	-71.976	-38.703
Veränderung sonstiger versicherungstechnischer Rückstellungen	-39.220	-47.731
Abschlusskosten	-43.875	-38.604
Verwaltungsaufwendungen	-6.758	-5.941
Aufwendungen für Schadenregulierung	-1.614	-760

Das versicherungstechnische Ergebnis ohne Berücksichtigung von Aufwendungen für und Beiträge aus Beitragsrückstellungen, Kapitalanlageergebnis, nicht realisierte Gewinne/Verluste und sonstige versicherungstechnische Aufwendungen/Erträge beträgt 87.740 (112.742) TEUR.

Aktive Rückversicherung Leben

Die HDI Lebensversicherung AG betreibt kein aktives Rückversicherungsgeschäft.

Aktive Rückversicherung Kranken

Die HDI Lebensversicherung AG betreibt kein aktives Rückversicherungsgeschäft.

A.2.2 Regionen

Die Gesellschaft vertreibt ihre Produkte im Inland und über ihre Niederlassung in Österreich.

HDI Lebensversicherung AG
 Direktion für Österreich
 Dresdner Straße 91
 1200 Wien

Die Niederlassung wies gebuchte Bruttobeiträge in Höhe von 84.133 (78.752) TEUR aus, die sich auf laufende Beiträge in Höhe von 76.120 (72.506) TEUR und auf Einmalbeiträge in Höhe von (6.246) TEUR verteilen. An die Rückversicherer wurden 7.503 (8.693) TEUR weitergegeben.

Die Ermittlung der weiteren Ertrags- und Aufwandspositionen des österreichischen Geschäfts erfolgt im Zuge der im Jahresverlauf noch durchzuführenden Gewinnanalyse, in deren Rahmen eine detaillierte Zuordnung auf die einzelnen versicherungstechnischen Bestandsgruppen vorgenommen wird.

A.3 Anlageergebnis

Im Geschäftsjahr 2021 beläuft sich das Kapitalanlageergebnis der HDI Lebensversicherung AG nach HGB auf insgesamt 749.307 (873.227) TEUR. Dies entspricht einer Nettoverzinsung von 3,4 (4,0) % und beinhaltet allgemeine Aufwendungen/Erträge (nicht zugeordnet) in Höhe von -22.337 (-102.304) TEUR, die im Wesentlichen aus Verwaltungsaufwendungen bestehen.

Die Erträge und Aufwendungen, aufgeschlüsselt nach den einzelnen Vermögenswertklassen, sind in der nachfolgenden Tabelle aufgeführt. Die vorgenannten allgemeinen Aufwendungen/Erträge (nicht zugeordnet) sind dabei keiner der Vermögenswertklassen zuzuordnen. In der Position Immobilien sind, soweit vorhanden, sowohl Immobilien zur Eigennutzung, als auch vermietete Immobilien enthalten, so dass der genannte Bestand und die dazu gehörigen Ergebniszahlen mit den handelsrechtlichen Angaben im Geschäftsbericht übereinstimmen.

TEUR	Ordentliche Erträge		Ordentliche Aufwendungen		Außerordentliche Erträge		Außerordentliche Aufwendungen		Bilanzielles Ergebnis	
	2021	2020	2021	2020	2021	2020	2021	2020	2021	2020
Immobilien	67.962	65.324	37.838	35.138	2.834	981	-	-	32.958	31.166
Anteile an verb. Untern., inkl. Beteiligungen	26.419	27.985	3.513	75	-	-	2.350	2.468	20.556	25.441
Aktien - notiert	1.130	1.070	-	-	7.077	68	40	656	8.167	481
Aktien - nicht notiert	283	534	-	-2	53	22	1.457	0	-1.121	558
Staatsanleihen	132.074	143.115	-	-	98.382	145.865	590	176	229.866	288.803
Unternehmensanleihen	168.845	222.429	-	-	211.191	266.726	2.519	1.650	377.517	487.504
Strukturierte Schuldtitel	-	-	-	-	-	-	-	-	-	-
Besicherte Wertpapiere	6.723	3.525	-	-	1.373	-	-	121	8.095	3.403
Organismen für gemeinsame Anlagen	69.299	123.031	-	-	7.475	20.428	2.827	10.304	73.947	133.155
Derivate	-	-	-	-	3.501	71	443	1.855	3.057	-1.784
Einlagen außer Zahlungsmitteläquivalenten	1	2	134	82	-	-	-	-	-133	-81
Policendarlehen	493	673	-	-	-	-	9	-51	484	724
Darlehen/Hypotheken (ohne Policendarlehen)	20.950	6.417	2.696	93	-	-	4	165	18.250	6.159
Zahlungsmittel(-äquivalente)*	-	-	-	-	-	-	-	-	-	-
Aufwendungen/Erträge (nicht zugeordnet)	1.336	1.252	23.672	25.608	-	-	-	77.948	-22.337	102.304
Summe	495.515	595.355	67.854	60.995	331.885	434.159	10.239	95.292	749.307	873.227

*ohne laufende Guthaben

Die ordentlichen Erträge, die überwiegend aus den Kuponzahlungen der Staatsanleihen und Unternehmensanleihen resultieren, belaufen sich zum 31.12.2021 auf 495.515 (595.355) TEUR. Dem stehen ordentliche Aufwendungen in Höhe von 67.854 (60.995) TEUR gegenüber.

Im Saldo wurde damit ein ordentliches Ergebnis von 427.661 (534.360) TEUR erwirtschaftet. Die laufende Durchschnittsverzinsung erreichte 1,9 (2,4) %.

Das außerordentliche Ergebnis in Höhe von 321.646 (338.867) TEUR setzt sich aus außerordentlichen Erträgen (Abgangsgewinnen und Zuschreibungen aus Kapitalanlagen) in Höhe von 331.885 (434.159) TEUR und außerordentlichen Aufwendungen (Abgangsverlusten, Abschreibungen und übrigen Aufwendungen aus Kapitalanlagen) in Höhe von 10.239 (95.292) TEUR zusammen.

Im Berichtsjahr wurden, hauptsächlich zur Bedienung der Zinszusatzreserve, Abgangsgewinne aus Kapitalanlagen in Höhe von 328.942 (433.105) TEUR realisiert. Diese erfolgten hauptsächlich in den Positionen Unternehmensanleihen und Staatsanleihen. Zuschreibungen in Höhe von 2.943 (1.054) TEUR ergaben sich im Wesentlichen aus Immobilien.

Die Abgangsverluste aus Kapitalanlagen betragen 5.674 (13.792) TEUR und entstanden größtenteils in den Positionen Organismen für gemeinsame Anlagen und Unternehmensanleihen. Zudem waren Abschreibungen in Höhe von 4.566 (3.552) TEUR vorzunehmen, welche insbesondere in den Klassen Anteile an verbundenen Unternehmen und nicht notierte Aktien entstanden.

Gemäß handelsrechtlicher Rechnungslegung sind keine direkt im Eigenkapital der Gesellschaft erfassten Gewinne und Verluste auszuweisen.

Informationen über Anlagen in Verbriefungen (marktwertbasiert, inklusive Bestand in Spezialfonds)

Die HDI Lebensversicherung AG hält zum 31.12.2021 einen Bestand von 498.540 TEUR in Kreditverbriefungen.

A.4 Entwicklung sonstiger Tätigkeiten

A.4.1 Sonstige Geschäftstätigkeit

Das nichtversicherungstechnische Ergebnis in Höhe von -2.295 (-5.524) TEUR ergab sich aus 79.465 (63.250) TEUR sonstigen Erträgen und 81.760 (68.504) TEUR sonstigen Aufwendungen. Die sonstigen Erträge beinhalteten insbesondere Erträge aus Fondsprovisionen im Zusammenhang mit dem Wertpapierbestand der Fondsgebundenen Lebensversicherung in Höhe von 60.419 (49.497) TEUR. Die sonstigen Aufwendungen enthielten hauptsächlich Aufwendungen für das Unternehmen als Ganzes in Höhe von 59.733 (46.520) TEUR, Zinsaufwendungen in Höhe von 15.835 (15.756) TEUR, und Aufwendungen für erhaltene Dienstleistungen in Höhe von 2.902 (2.854) TEUR.

Außerordentliche Erträge und Aufwendungen fielen im Berichtsjahr nicht an.

Sonstige Geschäftstätigkeit in TEUR	Berichtsjahr	Vorperiode
Nichtversicherungstechnisches Ergebnis	-2.295	-5.524
Sonstige Erträge - gesamt	79.465	63.250
Provisionserträge	60.419	49.497
Zinserträge	1.910	549
Erträge für erbrachte Dienstleistungen	4.217	3.614
Übrige sonstige Erträge	12.918	9.590
Sonstige Aufwendungen - gesamt	-81.760	-68.504
Aufwendungen für das Unternehmen als Ganzes	-59.733	-46.520
Zinsaufwendungen	-15.835	-15.756
Aufwendungen aus der Zuführung zu Rückstellungen	0	0
Aufwendungen für erhaltene Dienstleistungen	-2.902	-2.854
Übrige sonstige Aufwendungen	-3.289	-3.374

A.4.2 Leasing Vereinbarungen

Die Gesellschaft ist keine wesentlichen Leasingverträge eingegangen.

A.5 Sonstige Angaben

A.5.1 Weitere Informationen betreffend das Berichtsjahr

Steuern vom Einkommen und vom Ertrag

Die Steuern vom Einkommen und Ertrag stellen in Höhe von 15.335 (5.521) TEUR laufenden Steueraufwand des Geschäftsjahres und in Höhe von 1.369 (3.042) TEUR latenten Steuerertrag des Geschäftsjahres sowie in Höhe von 6.246 (2.154) TEUR Steueraufwendungen für Vorjahre und in Höhe von 5.939 (0) TEUR latenten Steueraufwand für Vorjahre dar.

Gewinnverwendung

In 2021 wurde ein Jahresüberschuss von 16.000 (0) TEUR ausgewiesen. Unter Berücksichtigung des Gewinnvortrags des Vorjahres ergab sich ein Bilanzgewinn von 54.160 (38.160) TEUR, der auf neue Rechnung vorgetragen wurde. Es bestand kein Ergebnisabführungsvertrag mit der Muttergesellschaft HDI Deutschland AG (vormals Talanx Deutschland AG).

B Governance-System

B.1 Allgemeine Angaben zum Governance-System

B.1.1 Governance-Struktur

Die HDI Lebensversicherung AG ist ein Versicherungsunternehmen nach dem deutschen Versicherungsaufsichtsgesetz (VAG) und hat drei Organe: Vorstand, Aufsichtsrat und Hauptversammlung. Die Aufgaben und Befugnisse dieser Organe ergeben sich aus dem Gesetz, der Satzung der Gesellschaft sowie der Geschäftsordnungen für den Vorstand und für den Aufsichtsrat.

Der **Vorstand** hat unter eigener Verantwortung die Gesellschaft zu leiten und besteht satzungsgemäß aus mindestens zwei Personen. Der Vorstand der HDI Lebensversicherung AG setzt sich zum Stichtag aus sieben Personen zusammen.

Herr Dr. Patrick Dahmen ist als Mitglied und Vorsitzender des Vorstands mit Ablauf des 31.08.2021 im allseitigen Einvernehmen aus dem Konzern ausgeschieden.

Herr Sven Lixenfeld wurde Wirkung ab 01.09.2021 zum Mitglied des Vorstands bestellt und zum Vorsitzenden ernannt. Er verantwortet die Ressorts Vermögensanlage und -verwaltung, Rückversicherung Leben, Aktuarielle Steuerung, Produkte Leben, Mathematik Leben sowie die Ressorts Compliance und Revision.

Frau Silke Fuchs hat die Ressortverantwortung für den Betrieb Leben (Antrag, Bestand, Leistung, Schaden) sowie die Geldwäschebekämpfung.

Herr Wolfgang Hansmann verantwortete die risikoaufbauenden Ressorts Vertrieb AO/DVT, Makler/Kooperationen sowie Marketing und ist zum 31.12.2021 ausgeschieden.

Herr Fabian von Löbbbecke ist für das Ressort betriebliche Altersversorgung zuständig.

Herr Jens Warkentin verantwortet die Ressorts Controlling, Risikomanagement, Versicherungsmathematische Funktion sowie die Ressorts Rechnungswesen, Bilanzierung und Steuern und zusätzlich die Ressorts Datenschutz und Recht.

Herrn Dirk Böhme obliegt als Mitglied des Vorstands seit dem 01.03.2021 das IT-Ressort.

Herr Dr. Dominik Hennen wurde zum 01.06.2021 in den Vorstand der Gesellschaft bestellt und ist für das Ressort Transformation zuständig.

Ausschüsse hat der Vorstand der Gesellschaft nicht gebildet.

Die Mitglieder des Vorstands tragen gemeinsam die Verantwortung für die gesamte Geschäftsführung. Unbeschadet der Gesamtverantwortung führt jedes einzelne Mitglied des Vorstands das ihm zugewiesene Ressort im Rahmen der Beschlüsse des Gesamtvorstands in eigener Verantwortung. Die Geschäftsordnung des Vorstands beinhaltet neben den gesetzlichen und satzungsgemäßen dem Vorstand zugewiesenen Aufgaben insbesondere einen Katalog der Themen, die einen Gesamtvorstandsbeschluss voraussetzen und regelt die notwendigen Beschlussmehrheiten, Sitzungsmodalitäten sowie Informations- und Berichtspflichten.

Ferner regelt die Geschäftsordnung des Vorstands die durch den Aufsichtsrat zustimmungspflichtigen Geschäfte.

Der **Aufsichtsrat** hat die Geschäftsführung zu beraten und zu überwachen und stellt das Kontrollorgan für die Managemententscheidungen dar. Der Aufsichtsrat der HDI Lebensversicherung AG besteht aus drei Personen als Vertreter der Anteilseigner.

Veränderungen der Besetzung des Gremiums sind im Berichtszeitraum nicht eingetreten.

Der Aufsichtsrat hat sich eine Geschäftsordnung gegeben, die einzelne Regelungen zu Organisation, Sitzungsablauf und Beschlussfassung beinhaltet.

Die **Hauptversammlung** wählt die Aufsichtsratsmitglieder der Anteilseigner und beschließt über die Vergütung des Aufsichtsrats. Ferner beschließt die Hauptversammlung über die gesetzlich und satzungsgemäß festgelegten Angelegenheiten. Jedes Jahr findet eine ordentliche Hauptversammlung statt; für besondere Fälle kann eine außerordentliche Hauptversammlung einberufen werden.

Als Teil der HDI-Gruppe ist die Gesellschaft eingebunden in das Governance-System des Talanx-Konzerns. Die Gesellschaft ist in den Geschäftsbereich Privat- und Firmenversicherung Deutschland eingebunden, der durch die HDI Deutschland AG gesteuert wird. Insbesondere werden die allgemeinen Vorgaben und Leitlinien der HDI-Gruppe speziell zur Risikoorganisation auf Ebene der HDI Deutschland AG für die jeweiligen Tochtergesellschaften operationalisiert und umgesetzt.

Die Governance-Anforderungen unter Solvency II sehen vor, dass alle Versicherungs- und Rückversicherungsunternehmen über ein wirksames System verfügen, das „ein solides und vorsichtiges Management des Geschäftes“ sicherstellt. Aus diesem Grund wurden von der Gesellschaft die folgenden vier Schlüsselfunktionen etabliert: Unabhängige Risikocontrollingfunktion (URCF), Compliance-Funktion, Funktion der internen Revision und Versicherungsmathematische Funktion (VmF). Die Vorstände des HDI V.a.G. und der Talanx AG haben zu diesem Zweck die entsprechenden Grundsätze, Aufgaben und Prozesse sowie Berichtspflichten in einem Grundsatzpapier für die einzelnen Schlüsselfunktionen festgelegt und beschlossen; dieses Grundsatzpapier wurde von der Gesellschaft ratifiziert.

Personen, die als Inhaber einer Schlüsselfunktion anzusehen sind, unterliegen, ebenso wie Vorstand und Aufsichtsrat, speziellen Anforderungen an die fachliche Qualifikation und persönliche Zuverlässigkeit. Nähere Ausführungen hierzu finden sich im Kapitel B.2.

B.1.2 Aufgaben und Zuständigkeiten

Der Gesamtvorstand trägt die nicht delegierbare Verantwortung für die Umsetzung und Weiterentwicklung des Risikomanagements in der Gesellschaft. Er legt die Risikostrategie fest und trifft hieraus abgeleitete wesentliche Risikomanagemententscheidungen.

Die URCF meldet dem Vorstand jene Risiken, die als möglicherweise materiell einzustufen sind, und unterstützt ihn bei der Wahrnehmung seiner Aufgaben im Rahmen der Gesamtverantwortung für das Risikomanagement. Zu diesem Zweck identifiziert und evaluiert die URCF kontinuierlich auf Basis der Risikostrategie potenziell als relevant einzustufende Risiken, definiert vom Vorstand zu verabschiedende Risikolimits und aggregiert die identifizierten Risiken zum Zwecke der Berichterstattung. Sie berichtet ferner dem Vorstand eigeninitiativ oder auf Anforderung über andere spezifische Risiken.

Weitere Ausführungen zur URCF finden sich im Kapitel B.3.

Die Compliance-Funktion wirkt auf die Einhaltung der für die Gesellschaft geltenden gesetzlichen und regulatorischen Regelungen sowie der selbstgesetzten Regeln durch Mitarbeiter und Organmitglieder hin und überwacht deren Einhaltung. Sie ist ein integraler Bestandteil des Governance-Systems und des internen Kontrollsystems der Gesellschaft. Die Compliance-Funktion erstellt jährlich einen Compliance-Plan, in dem ihre für das Geschäftsjahr geplanten Aufgaben und Tätigkeiten im Einzelnen dargelegt werden.

Weitere Ausführungen zur Compliance-Funktion finden sich im Kapitel B.4.

Die Funktion der internen Revision wird durch prüfende, beurteilende und beratende Tätigkeiten ausgeübt und der Vorstand dadurch bei der Wahrnehmung seiner Überwachungsfunktion unterstützt. Das Prüfgebiet der internen Revision erstreckt sich dabei auf sämtliche Aktivitäten und Prozesse des Governance-Systems. Die Tätigkeiten der internen Revision basieren auf einem umfassenden und von ihr jährlich fortzuschreibenden risikoorientierten Prüfungsplan. Als Stabsstelle ist die interne Revision vom laufenden Arbeitsprozess losgelöst, unabhängig und organisatorisch selbstständig. Die Prozessunabhängigkeit der internen Revision ist dadurch gewährleistet, dass ihr funktional keine Linienaufgaben übertragen werden. Eine schriftlich fixierte Ordnung hinsichtlich der Aufgabenstellung, Befugnisse und Verantwortung der internen Revision ist in Form einer „Leitlinie Group Auditing“ festgelegt.

Weitere Ausführungen zur Funktion der internen Revision finden sich im Kapitel B.5.

Die VmF der Gesellschaft koordiniert die Tätigkeiten rund um die Bewertung der versicherungstechnischen Rückstellungen für Zwecke von Solvency II und überwacht den Prozess ihrer Berechnung. Daneben unterrichtet und berät die VmF den Vorstand zur Reservesituation, Zeichnungs- und Annahmepolitik sowie zur Angemessenheit der Rückversicherungsvereinbarungen. Die VmF unterstützt zudem die URCF bei ihren Aufgaben, insbesondere auch in Fragen des Risikomodells, und stellt aktuarielle Expertise zur Verfügung.

Weitere Ausführungen zur VmF finden sich im Kapitel B.6.

B.1.3 Wesentliche Änderungen des Governance-Systems

Wesentliche Änderungen des Governance-Systems hat es im Berichtszeitraum nicht gegeben.

B.1.4 Angaben zur Vergütungspolitik und Vergütungspraktiken

Der allgemeine Rahmen der Vergütungspolitik und die Grundzüge der Vergütungsstruktur und -regelungen sind in der Vergütungsrichtlinie des HDI-Konzerns festgelegt. Der Geltungsbereich der Richtlinie erstreckt sich auf den HDI-Konzern im In- und Ausland und umfasst auch den Vorstand und Aufsichtsrat der Gesellschaft sowie die Verantwortlichen Personen für Schlüsselfunktionen. Infolge des Inkrafttretens des Gesetzes zur Umsetzung der zweiten Aktionärsrechterichtlinie (ARUG II) sowie der Neufassung des DCGK wurden das Vorstandsvergütungssystem der HDI-Gruppe mit Wirkung ab dem 1. Januar 2021 strukturell und inhaltlich angepasst. In diesem Zusammenhang wurde auch die variable Vergütung für leitende Angestellte mit Wirkung ab dem Geschäftsjahr 2022 neu ausgerichtet.

Die Vergütungspolitik und -praktiken orientieren sich am Ziel einer langfristigen und nachhaltigen Wertentwicklung der Gesellschaft selbst und der Gruppe. Die Vergütungsregelungen der Gesellschaft sind marktgerecht und wettbewerbsfähig. In die Ausgestaltung fließt die Geschäftsentwicklung des Konzerns und des Geschäftsbereichs Privat- und Firmenversicherung Deutschland unter Berücksichtigung von Nachhaltigkeit und Wettbewerbsumfeld ein.

Das Vergütungssystem ist auf eine transparente, leistungsbezogene und stark am Unternehmenserfolg orientierte Anreizwirkung ausgerichtet und steht im Einklang mit der Geschäfts- und Risikomanagement-Strategie, der internen Organisationsstruktur und dem Risikoprofil der Gesellschaft sowie den Konzern- und Geschäftsbereichszielen. Die Vergütungspolitik und -praktiken sind so ausgestaltet, dass eine unangemessene Risikoneigung verhindert wird. Durch Auswahl der Zielkriterien des variablen Vergütungssystems und höhenmäßige Begrenzung der variablen Vergütungsbestandteile wird sichergestellt, dass es keine unangemessenen Leistungsanreize gibt, die das Eingehen unkalkulierbarer Risiken fördern könnten. Teile der variablen Vergütung sind in der Regel zeitlich aufgeschoben, sodass sich die Höhe der Vergütung auch an der Nachhaltigkeit geschäftlicher Erfolge orientiert.

B.1.4.1 Vergütungspolitik

Der HDI V.a.G. stellt als oberstes Mutterunternehmen der Gruppe im aufsichtsrechtlichen Sinne sicher, dass die Vergütungssysteme innerhalb der gesamten Gruppe angemessen, transparent und auf eine nachhaltige Entwicklung ausgerichtet sind.

Für die Ausgestaltung, Überprüfung und Weiterentwicklung der Vergütungssysteme wurde auf Gruppenebene ein Vergütungsausschuss eingerichtet. Dieser tritt jährlich zu mindestens zwei Sitzungen zusammen und legt einmal pro Jahr einen Bericht mit den Ergebnissen seiner Überprüfung und mit Vorschlägen zur Weiterentwicklung der Vergütungssysteme vor.

Für die Umsetzung der Vergütungspolitik und die angemessene Ausgestaltung der Vergütungsregelungen ist die Gesellschaft verantwortlich. Die Vergütung des Vorstandes legt der Aufsichtsrat fest. Die Vergütungssysteme sind zumindest einmal jährlich auf ihre Angemessenheit zu überprüfen und ggf. anzupassen.

B.1.4.2 Vergütung des Managements

Die Vergütung für den Vorstand der Gesellschaft besteht aus verschiedenen Komponenten. Es wird ein angemessenes und ausgewogenes Vergütungspaket gewährt, welches der Gesellschaft innerhalb des Geschäftsbereichs Privat- und Firmenversicherung Deutschland und innerhalb des Konzerns sowie der Verantwortung und Erfahrung des jeweiligen Mitgliedes des Vorstandes sowie den Marktverhältnissen Rechnung trägt.

Die Vergütungsstrategie des Talanx-Konzerns orientiert sich am Ziel der nachhaltigen Wertentwicklung der Gruppe. Die für Konzern-Vorstandsmitglieder beschriebene Vergütungsstruktur gilt deshalb grundsätzlich für Geschäftsleiter und Führungskräfte unterhalb des Konzernvorstands mit wesentlichem Einfluss auf das Gesamtrisikoprofil (sogenannte Risikoträger) gleichermaßen.

Struktur der Vorstandsvergütung

Der Leistungsbezug (Pay-for-Performance) und die langfristige Ausrichtung stehen als zentrale Gedanken der Vorstandsvergütung der Talanx im Vordergrund.

Um den Pay-for-Performance Gedanken zu stärken, besteht die Ziel-Direktvergütung (Festvergütung und die Zielbeträge der variablen Vergütungsbestandteile) zu 40 % bzw. 50 % aus der Festvergütung und zu 60 % bzw. 50 % aus variablen Vergütungsbestandteilen. Die variable Vergütung besteht aus einem einjährigen Short-Term Incentive (STI) sowie einem Long-Term Incentive (LTI) mit einer Performanceperiode von vier Jahren.

Die Vergütungsstruktur ist darüber hinaus auf eine nachhaltige und langfristige Entwicklung der Talanx ausgerichtet. Der STI hat einen Anteil von 40 % bzw. 50 % an den variablen Vergütungsbestandteilen. Der LTI hat einen Anteil von 50 % bzw. 60 % an den variablen Vergütungsbestandteilen.

Festvergütung

Die Festvergütung wird in zwölf gleichen Monatsraten ausgezahlt. Sie orientiert sich insbesondere an dem Aufgabenspektrum und der Berufserfahrung des jeweiligen Vorstandsmitglieds.

Sachbezüge/Nebenleistungen

Die Vorstandsmitglieder erhalten zusätzlich bestimmte nicht leistungsbezogene Nebenleistungen in marktüblichem Rahmen, die in regelmäßigen Abständen überprüft werden. Für die Dauer der Vorstandsbestellung wird ein Fahrzeug zur dienstlichen und privaten Nutzung zur Verfügung gestellt. Die Versteuerung des geldwerten Vorteils für die private Nutzung des Dienstwagens erfolgt durch das Vorstandsmitglied. Des Weiteren gewährt die Gesellschaft ihren Vorstandsmitgliedern im Rahmen von Gruppenverträgen Versicherungsschutz in angemessener Höhe (Unfall-, Reisegepäck- und D&O-Versicherung).

Variable Vergütungsbestandteile

Die variablen Vergütungsbestandteile bestehen aus einem Short-Term Incentive (STI), dessen Bemessungsgrundlage das jeweilige Geschäftsjahr darstellt, sowie einem Long-Term Incentive (LTI) mit einer Performanceperiode von vier Jahren.

Die Leistungskriterien zur Messung der Zielerreichung sowie weitere wichtige Aspekte der variablen Vergütungsbestandteile sind aus der Unternehmensstrategie der Talanx abgeleitet und adressieren wichtige Elemente dieser. Dazu sind die variablen Vergütungsbestandteile so ausgestaltet, dass sie die langfristige Entwicklung der Talanx fördern.

B.1.4.3 Vergütungspraktiken

Die variable Vergütung ist so konzipiert, dass sie in unterschiedlichen Ergebnisszenarien und einem sich verändernden Geschäftsumfeld eine nachhaltige Geschäftsentwicklung unterstützt. Die Zusammensetzung, die Gewichtung und die Auszahlungszeitpunkte sind so geregelt, dass Chancen und Risiken in einem ausgewogenen Verhältnis zueinanderstehen.

Die Höhe der variablen Vergütung ist mit einheitlichen Kennzahlen an die Erreichung der Jahresziele für den Konzern RoE bzw. den jeweiligen RoE des Geschäftsbereichs sowie zusätzliche Zielkriterien gekoppelt, die im Rahmen eines möglichen Zu- bzw. Abschlags in die Zielerreichung einfließen können. Die variable Vergütung basiert auf einem systematischen und transparenten Zielvereinbarungsprozess und Performance Management. Dieser sich jährlich wiederholende Prozess führt zu einem klaren Verständnis darüber, was im Interesse einer nachhaltigen Geschäftsentwicklung erwartet wird. Zielvereinbarungen messen quantitative, finanzielle und operative Ergebnisse. Darüber hinaus werden die Entwicklung qualitativer Maßnahmen und Initiativen, die eine nachhaltige Entwicklung der Gesellschaft, des Geschäftsbereichs und des Konzerns fördern, sowie speziell formulierte Verhaltensziele berücksichtigt.

Die Vergütung des Aufsichtsrats richtet sich nach der Satzung. Sie wird von der Hauptversammlung beschlossen.

Im Berichtszeitraum haben keine wesentlichen Transaktionen mit Anteilseignern, Personen, die maßgeblichen Einfluss auf das Unternehmen ausüben, und Mitgliedern des Verwaltungs-, Management- oder Aufsichtsorgans stattgefunden.

B.2 Anforderungen an die fachliche Qualifikation und persönliche Zuverlässigkeit

Das Versicherungsaufsichtsgesetz fordert von allen Personen, die das Unternehmen tatsächlich leiten oder andere Schlüsselaufgaben innehaben, dass sie spezielle Anforderungen an die fachliche Qualifikation und persönliche Zuverlässigkeit erfüllen.

Die Anforderungen finden sich in detaillierter Form in der „Rahmenrichtlinie der Gruppe zur Erfüllung der Fit & Proper Anforderungen“, welche von den Vorständen des HDI V.a.G. und der Talanx AG verabschiedet und von der Gesellschaft ratifiziert wurde. Ziel dieses Dokuments ist es, einen verbindlichen Rahmen für die Umsetzung der Anforderungen an die fachliche Qualifikation und persönliche Zuverlässigkeit (Fit & Proper-Anforderungen) von Personen zu beschreiben, die die Gesellschaft tatsächlich leiten oder andere Schlüsselaufgaben verantworten. Die „Rahmenrichtlinie zur Erfüllung der Fit & Proper Anforderungen“ wird regelmäßig überprüft und bei Bedarf aktualisiert.

B.2.1 Beschreibung der Anforderungen an die fachliche Qualifikation („Fitness“) und persönliche Zuverlässigkeit

Der Begriff „Fitness“ (fachliche Qualifikation) erfordert eine der Position angemessene Berufsqualifikation sowie Kenntnisse und Erfahrungen, die für ein solides und vorsichtiges Management und die Erfüllung der Position erforderlich sind. Die Angemessenheit wird nach dem Grundsatz der Proportionalität beurteilt und berücksichtigt die unternehmensindividuellen Risiken sowie die Art und den Umfang des Geschäftsbetriebs.

Der Begriff „Properness“ (persönliche Zuverlässigkeit) bezeichnet die persönliche Zuverlässigkeit der genannten Personen. Diese Personen müssen verantwortungsvoll und integer sein; sie haben ihre Tätigkeiten pflichtbewusst mit der gebotenen Sorgfalt zu erfüllen. Zuverlässigkeit wird unterstellt, wenn keine Tatsachen erkennbar sind, die eine Unzuverlässigkeit begründen. Ein positiver Nachweis ist nicht erforderlich. Unzuverlässigkeit ist anzunehmen, wenn persönliche Umstände nach allgemeiner Lebenserfahrung die Annahme rechtfertigen, dass diese die sorgfältige und ordnungsgemäße Ausübung der Funktion beeinträchtigen können.

Als Personen mit Schlüsselaufgaben im Sinne von Solvency II sind anzusehen:

(1) Personen die das Unternehmen tatsächlich leiten:

- Vorstandsmitglieder

(2) Personen, die andere Schlüsselaufgaben innehaben:

- Mitglieder des Aufsichtsrats
- Verantwortliche Person für eine der Schlüsselfunktionen (URCF, Compliance-Funktion, Funktion der internen Revision, VmF)
- Hauptbevollmächtigte einer EU-/EWR-Niederlassung
- Vertreter für die Schadenregulierung

Unter Berücksichtigung der unterschiedlichen Rollen von Personen, die das Unternehmen tatsächlich leiten, sowie Personen, die andere Schlüsselaufgaben innehaben, haben diese ihre fachliche Qualifikation in verschiedenen, in der o. g. Richtlinie festgelegten Bereichen nachzuweisen.

- Berufserfahrungen aus anderen Tätigkeiten
- Theoretische Kenntnisse
- Praktische Kenntnisse
- Leitungserfahrung
- Kollektive Anforderungen
- Spezialkenntnisse, z. B. bezogen auf die entsprechende Schlüsselfunktionsaufgabe

Für den Fall, dass Schlüsselaufgaben ausgegliedert werden, sind hierfür generelle Anforderungen in einer Gruppenrichtlinie definiert. Es ist seitens des ausgliedernden Unternehmens Sorge zu tragen, dass die Personen des Dienstleisters, welche für die Schlüsselaufgaben zuständig sind, ausreichend fachlich qualifiziert und persönlich zuverlässig sind. Das ausgliedernde Unternehmen hat zu diesem Zweck nach aufsichtsbehördlichen Vorgaben einen Ausgliederungsbeauftragten zu bestellen, der ggf. gegenüber der Aufsichtsbehörde als verantwortliche Person für die jeweilige Schlüsselfunktion im Unternehmen entsprechend anzeigepflichtig ist. Der überwachende Ausgliederungsbeauftragte zeigt sich hierbei verantwortlich für die ordnungsgemäße Erfüllung der Aufgaben, welche mit der Ausgliederung der Schlüsselaufgabe in Verbindung stehen. Die Letztverantwortung liegt bei der Geschäftsleitung.

B.2.2 Beurteilungsverfahren bezüglich der fachlichen Qualifikation und persönlichen Zuverlässigkeit

Die Anforderungen und Berichtsprozesse gegenüber der Aufsichtsbehörde entsprechen den aktuellen, auf den „BaFin-Merkblättern zur fachlichen Eignung und Zuverlässigkeit“ beruhenden Standardprozessen.

Gemäß der „Rahmenrichtlinie zur Erfüllung der Fit & Proper Anforderungen“ ist im Vorfeld einer Besetzung für Positionen von Personen, die das Unternehmen tatsächlich leiten oder andere Schlüsselaufgaben innehaben, ein detaillierter Lebenslauf anzufordern sowie ein Anforderungsprofil festzulegen, welches die Nachweise zur notwendigen Eignung auflistet und beschreibt. Hierfür liegt eine entsprechende Prüfliste vor, um Einheitlichkeit zu gewährleisten.

Das Anforderungsprofil umfasst den Nachweis folgender Mindestanforderungen:

(1) Beschreibung der Position mit Schlüsselaufgaben

- Leistungskatalog (Stellenbeschreibung)
- Entscheidungs- und Weisungsbefugnisse
- Maß an Personalverantwortung

(2) Fachliche Qualifikation (allgemein)

- Ausbildungsniveau

- Kenntnis und Verständnis der Geschäftsstrategie
- Kenntnis des Governance-Systems
- Fremdsprachenkenntnisse, mindestens der englischen Sprache und nach Möglichkeit in einer weiteren Fremdsprache

(3) Fachliche Qualifikation (abhängig von der jeweiligen Position)

- Branchenexpertise
- Kenntnis und Verständnis des Geschäftsmodells
- Fähigkeit der Interpretation von bilanziellen und versicherungstechnischen Zahlenwerken
- Kenntnis und Verständnis der regulatorischen Rahmenbedingungen, die das Unternehmen betreffen
- Expertise in Personalführung, Mitarbeiterauswahl, Nachfolgeplanung

Um der Anforderung an eine fortlaufende Sicherstellung zur Einhaltung der relevanten Anforderungen gerecht zu werden, erfolgt regelmäßig eine Überprüfung des Anforderungsprofils durch die verantwortliche Organisationseinheit. Nicht erforderlich ist hierbei die regelmäßige Überprüfung der Zuverlässigkeit mittels aktualisierter Führungszeugnisse.

Eine Überprüfung der Einhaltung des Anforderungskataloges erfolgt bei wesentlichen Veränderungen der zugrunde liegenden Parameter.

(1) Eigenschaften, die in der Person mit Schlüsselaufgaben begründet sind

- Neue Erkenntnisse über die Integrität der Person mit Schlüsselaufgaben (z. B. anhängiges Strafverfahren)
- Veränderungen in der Person der Führungskraft, die einer angemessenen Repräsentation des Unternehmens in der Öffentlichkeit entgegenwirken (z. B. ungebührliches öffentliches Verhalten)
- Neue Erkenntnisse über die fachliche Qualifikation der Person mit Schlüsselaufgaben
- Neue Erkenntnisse über die Führungskraft, die Zweifel an der Fähigkeit zur soliden und umsichtigen Erfüllung ihrer Aufgaben aufkommen lassen

(2) Eigenschaften, die in der Position begründet sind

- Veränderungen im Verantwortungsbereich der Position (Erweiterung des Verantwortungsbereiches)
- Veränderungen der fachlichen Anforderungen zur Erfüllung der Position (z. B. Änderung der aufsichtsrechtlichen Anforderungen zur Berufsqualifikation von Personen mit Schlüsselaufgaben)

Die Personen mit Schlüsselaufgaben sind diesbezüglich verpflichtet, relevante Änderungen gegenüber der prozessverantwortlichen Organisationseinheit anzuzeigen.

B.3 Risikomanagementsystem einschließlich der unternehmenseigenen Risiko- und Solvabilitätsbeurteilung

B.3.1 Grundzüge des Risikomanagementsystems

Basis des Risikomanagements ist die durch den Vorstand verabschiedete Risikostrategie, die sich aus der Geschäftsstrategie ableitet. Sie ist verbindlicher, integraler Bestandteil des unternehmerischen Handelns. Zur Umsetzung und Überwachung der Risikostrategie bedient sich die Gesellschaft eines internen Steuerungs- und Kontrollsystems. Das Risikoverständnis ist ganzheitlich, d. h. es umfasst Chancen und Risiken, wobei der Fokus der Betrachtungen auf negativen Zielabweichungen, d. h. Risiken im engeren Sinn liegt.

Das Risikomanagement der Gesellschaft ist in das Risikomanagement des Geschäftsbereichs Privat- und Firmenversicherung Deutschland sowie des Konzerns eingegliedert und berücksichtigt die Konzernrichtlinien.

Das Risikomanagementsystem wird laufend weiterentwickelt und damit den jeweiligen sachlichen und gesetzlichen Erfordernissen sowie den Konzernvorgaben angepasst. Das Risikomanagementsystem ist mit dem zentralen Steuerungssystem der Gesellschaft eng verzahnt.

Die Bewertung der wesentlichen quantifizierbaren Risiken der Gesellschaft erfolgt regelmäßig mit Hilfe des Risikomodells. Dabei werden diese Risiken systematisch analysiert und mit Solvenzkapital hinterlegt. Zusätzlich werden wesentliche, sich aus Zielabweichungen ergebende strategische Risiken, Projektrisiken, Reputationsrisiken und Emerging Risks betrachtet. Die erfassten Risiken werden durch abgestimmte Maßnahmen gesteuert sowie die quantifizierbaren Risiken durch ein Limit- und Schwellenwertsystem überwacht. Der Vorstand der Gesellschaft wird im Rahmen der Risikoberichterstattung vom Risikomanagement regelmäßig über die aktuelle Risikosituation informiert. Bei akuten Risiken ist eine Sofortberichterstattung an den Vorstand gewährleistet.

Im Kapitalanlagebereich umfasst das Risikomanagementsystem spezifische Instrumentarien zur laufenden Überwachung aktueller Risikopositionen und der Risikotragfähigkeit. Sämtliche Kapitalanlagen stehen unter ständiger Beobachtung und Analyse durch den Geschäftsbereich Kapitalanlagen und das operative Kapitalanlagecontrolling. Mit Hilfe von Szenarioanalysen und Stresstests werden die Auswirkungen von Kapitalmarktschwankungen simuliert und bei Bedarf darauf frühzeitig reagiert. Darüber hinaus stellt eine umfangreiche Berichterstattung die erforderliche Transparenz aller die Kapitalanlagen betreffenden Entwicklungen sicher.

B.3.2 Wesentlichkeitskonzept

Die Basis für die Klassifizierung von Risiken hinsichtlich ihrer potenziellen finanziellen Auswirkungen bildet das gültige Wesentlichkeitskonzept.

Ein Risiko wird als wesentlich angesehen, wenn es – im Falle seiner Realisation – 2 % der Eigenmittel oder 4 % des Risikobudgets erreichen kann (Minimalbetrachtung).

Die Realisierung eines Risikos ist vor dem Hintergrund der strategisch definierten Risikoposition zu betrachten, einen kompletten Verlust der Eigenmittel auf Jahressicht mit einer maximalen Wahrscheinlichkeit von 0,5 % zu erleiden. Grundsätzlich sind Risiken nach bereits durchgeführten Risikosteuerungsmaßnahmen, wie z. B. bereits für das Risiko gebildete Rückstellungen, zu berücksichtigen.

In begründeten Ausnahmefällen kann durch Managemententscheidungen von den vorgenannten Kriterien abgewichen werden.

Die Grenzwerte für die wesentlichen Risiken der Gesellschaft werden in der Risikostrategie festgelegt und im Risikoerfassungssystem hinterlegt. Die Grenzwerte werden jährlich bzw. bei Änderung des Risikobudgets aktualisiert und in der Risikostrategie dokumentiert.

Um zu vermeiden, dass im internen Risikobericht eventuell über eine Vielzahl – für das Gesamtunternehmen relativ unbedeutender – Risiken berichtet wird, wurde bezüglich der Aufnahme eines Risikos in den internen Risikobericht in Abhängigkeit von der Wesentlichkeitsgrenze eine Untergrenze definiert (Aufgriffsgrenze). Darüber hinaus können Risiken auch dann in den Risikobericht aufgenommen werden, wenn sie aufgrund eines Expertenurteils und nach gründlicher Abwägung durch die Risikocontrollingfunktion als berichtenswert bzw. wesentlich erachtet werden. Dies trifft insbesondere für nur qualitativ bewertbare Risiken zu.

B.3.3 Risikomanagementprozess

Der Risikomanagementprozess bezieht grundsätzlich alle Risikokategorien ein und durchläuft folgende Schritte:

- Risikostrategie und Risikotragfähigkeit,
- Risikoidentifikation,
- Risikoanalyse und -bewertung,
- Risikoüberwachung,
- Risikosteuerung und
- Risikoberichterstattung.

Des Weiteren beinhaltet er den Prozess zur Einführung neuer Produkte und Geschäftsfelder sowie die regelmäßige Durchführung einer unternehmenseigenen Risiko- und Solvabilitätsbeurteilung (Own Risk and Solvency Assessment; ORSA).

Risikostrategie und Risikotragfähigkeit: Die Risikostrategie wird jährlich auf Aktualisierungsbedarf hin überprüft; dazu wird die aktuelle Geschäftsstrategie herangezogen. Außerdem wird die Risikotragfähigkeit auf Basis des vorgegebenen Risikobudgets auf die Risikokategorien und Einzelrisiken in Form von Limiten und Schwellenwerten heruntergebrochen. Die Wesentlichkeitsgrenzen werden ebenfalls aus dem Risikobudget abgeleitet. Die Risikostrategie-Entwürfe werden mit dem Risikokomitee abgestimmt. Die jährliche Aktualisierung der Risikostrategie, die aktualisierten Limite und Schwellenwerte sowie die Wesentlichkeitsgrenzen werden dem Vorstand zur Verabschiedung vorgelegt. Treten substantielle Änderungen der Risikolage gemäß Definition in der Risikostrategie auf, wird die Risikostrategie auch unterjährig angepasst und ggf. vom Vorstand verabschiedet.

Risikoidentifikation: Die Risikoidentifikation erfolgt über Expertenurteile mit Hilfe des Risikoerfassungssystems. Die Risikoidentifikation findet als regelmäßiger Prozess in halbjährlichem Rhythmus statt. Darüber hinaus können jederzeit neu auftretende Risiken oder Änderungen bestehender Risiken an das qualitative Risikomanagement gemeldet sowie im Rahmen der Sitzungen des Risikosteuerungskreises eingebracht werden. Außerdem können aus den Kapitalanlageberichten und den Berichten zum Neue-Produkte-Prozess Risiken identifiziert werden. Hinzu kommen die im Risikomodell berücksichtigten Modellrisiken. Im Risikoerfassungssystem werden auch gemäß Wesentlichkeitskonzept unwesentliche Risiken erfasst, wenn sie

durch Risikoverantwortliche und/oder das qualitative Risikomanagement als beobachtenswert eingestuft werden. Außerdem werden durch geänderte Einschätzung unwesentlich gewordene Risiken, die noch nicht erledigt sind oder sich noch nicht realisiert haben, weiterhin im Risikoerfassungssystem beobachtet.

Risikoanalyse und -bewertung: Aufbauend auf den Ergebnissen der Risikoidentifikation erfolgt die Analyse und Bewertung der Risiken. Hierzu werden alle Risiken zuerst qualitativ bewertet. So genannte Nicht-Modellrisiken, die nicht direkt im Risikomodell quantifiziert werden, werden von den entsprechenden Risikoverantwortlichen mittels Eintrittswahrscheinlichkeit und maximaler Schadenhöhe im Falle des Risikoeintritts bewertet. In die Quantifizierung fließen die Nettobewertungen (Bewertungen nach Maßnahmen) ein.

Die Modellrisiken werden im Risikomodell quantifiziert. Die Höhe der operationellen Risiken wird mithilfe eines eigenen OpRisk-Moduls im Rahmen des vollständigen Internen Modells bestimmt. Alle Risiken werden im Risikomodell zum gesamten benötigten Solvenzkapital unter Berücksichtigung von Auswirkungen der Risikosteuerung innerhalb und zwischen den Risikokategorien aggregiert. Risiken, welche gemäß Wesentlichkeitskonzept mindestens mit der entsprechenden Aufgriffsgrenze der Gesellschaft bewertet werden, unterliegen der Risikoüberwachung und fließen in die Risikoberichterstattung ein. Diejenigen Risiken, welche als unwesentlich erachtet werden, aber grundsätzlich existieren, werden ebenfalls in der Risikoüberwachung (weiterhin) beobachtet, sie bleiben bei der Risikoberichterstattung jedoch unberücksichtigt.

Risikoüberwachung: Die Risikoüberwachung erfolgt vierteljährlich auf Basis der in der Risikoidentifikation sowie Risikoanalyse und -bewertung gewonnenen Daten und Erkenntnisse über das Risikoprofil. Das Risikomanagement beobachtet die Entwicklung aller identifizierten Risiken und überwacht die Einhaltung der gesamten Risikotragfähigkeit und der festgelegten Limite und Schwellenwerte. Hierzu zählt ebenfalls die Einleitung eines festgelegten Eskalationsverfahrens im Falle des Bekanntwerdens eines wesentlichen Sofortrisikos. Des Weiteren umfasst eine kontinuierliche Risikoüberwachung die Überprüfung der Umsetzung der Risikostrategie, der Risikosteuerung und der Anwendung risikorelevanter Methoden und Prozesse.

Risikosteuerung: Die Risikosteuerung obliegt dem Vorstand bzw. den Risikoverantwortlichen gemäß den ihnen eingeräumten Befugnissen. Die Risikosteuerung umfasst die kontinuierliche Berücksichtigung von Risikoaspekten (z. B. entsprechende Regelungen des Vorstands zu Rückversicherung oder Kontrollen) und eigenen Limitsystemen (z. B. im Bereich Kapitalanlage) sowie das Ergreifen von Maßnahmen bei Überschreitungen der im Rahmen des Risikotragfähigkeitskonzepts bestimmten Limite und Schwellenwerte.

Risikoberichterstattung: In der Regel erfolgt die Risikoberichterstattung nach einem festgelegten Turnus. Nur in Ausnahmefällen müssen Risiken außerhalb der gewöhnlichen Berichtszyklen berichtet werden. Auf Gesellschaftsebene erstellt das qualitative Risikomanagement pro Quartal einen Risikobericht für den Vorstand. Die Risikoberichterstattung informiert systematisch über das Risikoprofil und potenzielle Risikoauswirkungen und umfasst die Ergebnisse der vorangegangenen Risikomanagement-Prozessschritte. Alle Risiken, die mindestens in Höhe der Aufgriffsgrenze bewertet wurden, fließen in die Risikoberichterstattung ein und werden in einem Risikobericht zusammengefasst. Ebenfalls wird bei Bedarf über im entsprechenden Quartal eingeleitete Eskalationsverfahren für Sofortrisiken berichtet. Der Risikobericht wird vor der Vorlage im Vorstand im Risikokomitee diskutiert, qualitätsgesichert und freigegeben. Die Berichte werden nach Verabschiedung durch den Vorstand an die Aufsichtsratsmitglieder, den Chief Risk Officer der HDI Gruppe, die interne Revision und den Wirtschaftsprüfer gesandt.

B.3.4 Spezifischer Umgang mit den einzelnen Risikokategorien

Das Risikomanagement beschränkt sich auf die im Rahmen der Risikoerhebung identifizierten Risiken, unerkannte Risiken bleiben unberücksichtigt. Insbesondere werden unerkannte Risiken nicht über einen pauschalen Ansatz modelliert.

Die dargestellten Informationen zum Risikomanagement gelten für alle Risikokategorien gleichermaßen. Darüber hinaus kommen risikokategorie-spezifische Strategien, Prozesse und Verfahren zum Einsatz.

B.3.5 Aufbauorganisation des Risikomanagements

Die Aufbauorganisation des Risikomanagements besteht aus verschiedenen unmittelbaren Instanzen, deren Aufgaben im Folgenden erläutert werden:

- Vorstand
- Chief Risk Officer (CRO)
- Risikomanagement
- Risikokomitee
- Risikoverantwortlicher
- Risikoassistent
- Risikosteuerungskreis
- SAOR-Experte

Im Zusammenspiel mit den ergänzenden Instanzen (Funktion der internen Revision, Compliance-Funktion, VmF etc.) ergibt sich die Governance-Struktur der Gesellschaft.

Vorstand: Der Vorstand der Gesellschaft ist dazu verpflichtet, ein funktionsfähiges Risikomanagementsystem einzurichten, um Risiken, die sich potenziell nachhaltig negativ auf die Wirtschafts-, Finanz- und Ertragslage auswirken, frühzeitig erkennen und rechtzeitig auf diese reagieren zu können. Auch Entscheidungen über das Eingehen und die Handhabung wesentlicher Risiken liegen in der Gesamtverantwortung des Vorstandes und sind nicht delegierbar. Grundsätzlich sind nicht nur alle Mitglieder des Vorstandes für die Implementierung eines funktionierenden Risikomanagements und dessen Weiterentwicklung verantwortlich, sondern sie müssen auch über die Risiken, denen ihre Gesellschaft ausgesetzt ist, informiert sein, ihre wesentlichen Auswirkungen beurteilen und die erforderlichen Maßnahmen zur Begrenzung treffen können. Flankierend zu der regulären umfassenden Information der Gremien zu Entwicklungen im Risikomanagement wird ein generelles Vorgehenskonzept zur Einweisung oder Nachschulung neuer Aufsichtsräte, Vorstände oder Führungskräfte verfolgt.

Chief Risk Officer (CRO): Der CRO ist die zuständige Person für die Schlüsselfunktion der URCF und unterliegt bei der Wahrnehmung dieser Rolle nur den Weisungen des Vorstands. Er ist in dieser Funktion unabhängig und übernimmt keine Aufgaben, die zu einem Eingehen von Risikopositionen führen. Ist diese Unabhängigkeit in Einzelfällen nicht gewährleistet, so ist der Vorstand unverzüglich zu informieren und eine Lösung herbeizuführen.

Risikomanagement: Das Risikomanagement nimmt die operative Risikomanagementfunktion wahr. Es unterstützt den CRO und den Vorstand bei der effektiven Handhabung des Risikomanagementsystems und steht in engem Kontakt zu den Nutzern der Ergebnisse des Internen Modells sowie der VmF. Das Risikomanagement berichtet an den Vorstand diejenigen Risiken, die als materiell klassifiziert werden können. Zu diesem Zweck identifiziert und analysiert es kontinuierlich die potenziell relevanten Risiken auf Basis der Risikostrategie, überwacht die Einhaltung der Risikolimits, die vom Vorstand verabschiedet wurden und aggregiert die

identifizierten Risiken zum Zweck der Risikoberichterstattung. Außerdem berichtet das Risikomanagement über andere spezifische Risiken aus eigener Initiative oder auf Anforderung durch den Vorstand. Das Risikomanagement ist ebenfalls verantwortlich für die Entwicklung und Nutzung des Risikomodells.

Risikokomitee: Das Risikokomitee unter Vorsitz des CRO bildet bezogen auf das Risikomanagement das bereichsübergreifende Beratungsgremium und hat somit bezüglich der Risikosituation eine überwachende Funktion. Das Gremium besteht aus Vertretern unterschiedlicher Fachabteilungen. Die Geschäftsordnung des Risikokomitees sieht vor, dass Vertreter risikoaufbauender Positionen, deren Expertise im Rahmen der Sitzungen genutzt wird, über kein Stimmrecht verfügen.

Risikoverantwortliche: In den Fachabteilungen wird für jedes Risiko ein Risikoverantwortlicher ernannt. Dieser ist mit dem Aufbau von Risikopositionen betraut und betreut die von ihm verantworteten Risiken im Rahmen des Risikomanagements.

Risikoassistent: Ein Risikoverantwortlicher kann sich bei der Wahrnehmung seiner Aufgaben durch von ihm benannte Risikoassistenten unterstützen lassen. Dabei verbleibt die Verantwortung für das Eingehen und die Steuerung der Risiken immer beim Risikoverantwortlichen.

Risikosteuerungskreis: Der Risikosteuerungskreis dient der Abstimmung der Risikoverantwortlichen untereinander. Darüber hinaus kann der Risikosteuerungskreis Empfehlungen an das Risikokomitee aussprechen und unterstützt den CRO. Bei besonderen Themen bzw. in Abhängigkeit vom Diskussionsgegenstand werden Gäste mit spezieller Expertise zu den Sitzungen eingeladen. Das Risikomanagement informiert im Rahmen der Risikosteuerungskreis-Sitzungen regelmäßig über die aktuell verfügbaren Modellergebnisse, die Ergebnisse der Quantifizierung der operationellen Risiken (SCR-Ergebnisse der Einzelrisikobewertung) sowie über aufgetretene Limit- und Schwellenwertverletzungen, um die „Rückkoppelung“ mit den Risikoverantwortlichen zu gewährleisten.

SAOR-Experte: SAOR-Experten bewerten die operationellen Risiken im Rahmen von SAOR (Self Assessment of Operational Risks)-Workshops.

B.3.6 Model Governance und Modelländerungsprozess

Im Rahmen von Solvency II sind Verantwortlichkeiten für das Risikomanagement festzulegen (Model Governance). Dabei ist auf der einen Seite die Gesellschaft mit ihrer zugehörigen „Solosicht“ und auf der anderen Seite die zentral zu erfüllenden Anforderungen des Gruppenmodells zu beachten.

Am 30.8.2016 hat die BaFin der Gesellschaft die Genehmigung erteilt, die regulatorische Solvenzkapitalanforderung ab dem 1.10.2016 anhand des am 19.11.2015 genehmigten partiellen Internen Modells des Talanx-Konzerns zu berechnen. Am 28.09.2021 hat die BaFin die Genehmigung erteilt, per 30.09.2021 eine unternehmenseigene Modellierung operationeller Risiken einzubeziehen. Die Gesellschaft hält die Bewertung durch das damit vollständige Interne Modell für die adäquate Sicht auf ihre Risiken.

Die Verantwortung für das Risikomanagement der Gesellschaft und dementsprechend auch für das korrekte Berechnen der Einzelsolvvenzkapitalanforderung unter Verwendung eines internen Solomodells liegt gesetzlich zwingend beim Gesamtvorstand der Gesellschaft, auch wenn ein Verfahren nach Art. 231 Abs. 1 Solvency II Rahmenrichtlinie gewählt wird. Die rechtliche Verantwortung für das Risikomanagement einer Versicherungsgruppe und dementsprechend die Verantwortung für das interne Gruppenmodell liegt beim Gesamtvorstand der obersten Versicherungsholdinggesellschaft, also des HDI V.a.G.

Naturgemäß überschneiden sich die rechtlichen Anforderungen, die innerhalb desselben Konzerns einerseits an ein internes Gruppenmodell mit konsolidierten Sublieferungen und andererseits an das interne Solomodell zu

richten sind. Auch das interne Solomodell muss sich in das Gesamtgefüge des pfad- und definitionsidentischen internen Gruppenmodells einfügen, damit ein effektives und effizientes Risikomanagement auf Gruppenebene entsprechend den gruppenüberspannenden Zielsetzungen von Solvency II überhaupt implementiert werden kann.

Seine Grenze findet dies insoweit, als die Eigenbelange der Gesellschaft rechtlich zwingend zu wahren sind.

B.3.7 Own Risk and Solvency Assessment

Die Gesellschaft führt jährlich eine Unternehmenseigene Risiko- und Solvabilitätsbeurteilung (ORSA: Own Risk and Solvency Assessment) durch. Diese stützt sich maßgeblich auf die unter Verwendung des Risikomodells durchgeführte Risikoanalyse. Um eine vollständige Betrachtung sicherzustellen, werden sämtliche aus den Risikomanagementprozessen vorliegenden Informationen – auch zu rein qualitativ analysierten Risiken – für die Bewertung herangezogen.

Für die im ORSA enthaltene vorausschauende Betrachtung wird eine Mehrjahresperspektive eingenommen. Es werden – basierend auf unterschiedlichen Szenarien zur zukünftigen makroökonomischen Entwicklung und der Geschäftsplanung – die Eigenmittel mit ihrer Zusammensetzung, die Solvenzkapitalanforderungen sowie die resultierenden Kapitaladäquanzquoten über einen Zeitraum von fünf Jahren prognostiziert. Diese Betrachtung ist eingebettet in den Prozess zur Mittelfristplanung.

Mindestens jährlich wird ein Bericht über die Ergebnisse des ORSA inklusive der vorausschauenden Betrachtung erstellt. Dieser Bericht sowie die wesentlichen der Betrachtung zugrundeliegenden Methoden und Annahmen werden im Vorstand eingehend diskutiert und hinterfragt. Sofern sich aus den Erkenntnissen Handlungsbedarf ergibt, wird dieser an die jeweiligen Prozessverantwortlichen adressiert und die Umsetzung wird überwacht. Der finale Bericht zum ORSA wird vom Vorstand verabschiedet.

Der ORSA-Bericht setzt sich aus qualitativen und quantitativen Inhalten zusammen. Qualitativ wird neben der Darstellung des Risikoprofils der Gesellschaft über Risikomanagement und -organisation sowie die risikostrategischen Ziele (gemäß Risikostrategie) berichtet. Der quantitative Teil besteht aus der Einschätzung des Solvabilitätsbedarfs im Berichtsjahr sowie einer vorausschauenden Betrachtung des Solvabilitätsbedarfs und der Eigenmittel unter Berücksichtigung von Annahmen aus der Unternehmensplanung. Wesentlicher Bestandteil des Auftrags der Ermittlung des Solvabilitätsbedarfs ist die Analyse des verwendeten Risikokapitalmodells bzgl. Angemessenheit der gesamten Modellierung sowie der Vollständigkeit der abgebildeten Risiken.

Ungeachtet der durch Modellbewertung spezifizierten Risiken hat die Gesellschaft sämtliche auf das ökonomische Kapital wirkende Risiken zu prüfen und eine Bewertung dieser Risiken im für die Ermittlung des Solvabilitätsbedarfs genutzten Modell zu implementieren.

Die vorausschauende Betrachtung beinhaltet die Entwicklung des Gesamtsolvabilitätsbedarfs im Zeitraum der Mittelfristplanung sowie die Ergebnisse unterschiedlicher Szenarioanalysen und Stresstests. Außerdem wird über die Einbindung der Erkenntnisse aus dem ORSA-Prozess und weiterer Erkenntnisse aus dem Risikomanagement (z. B. im Rahmen des Neue-Produkte-Prozesses) in die Unternehmenssteuerung berichtet.

Die Durchführung eines nicht-regulären ORSA ist bei signifikanten Veränderungen des Risikoprofils erforderlich, die durch interne Entscheidungen oder durch externe Faktoren ausgelöst werden.

Konkret können beispielsweise folgende Entscheidungen Auslöser eines nicht-regulären ORSA sein:

- Aufbau neuer Versicherungszweige,
- Änderungen der genehmigten Risikotoleranzschwellen oder Rückversicherungsvereinbarungen,

- Bestandsübertragungen,
- wichtige Änderungen bei der Zusammensetzung der Vermögenswerte.

B.3.8 Einbindung der Erkenntnisse aus dem Risikomanagement in die Unternehmenssteuerung

Grundsätzlich ist das Risikomanagement in den Performance-Management-Prozess und damit in die Wertorientierte Steuerung der Gesellschaft eingebunden. Das in der Risikostrategie definierte Risikobudget und die Kapitaladäquanz stellen wichtige Kernsteuerungsgrößen dar. Der Vorstand der Gesellschaft verteilt das Risikobudget im Rahmen des Limit- und Schwellenwertsystems auf Einzelrisiken und operationalisiert damit die risikostrategischen Vorgaben. Die Auslastung der Limite und Schwellenwerte wird regelmäßig überwacht und ist Gegenstand der regulären Risikoberichterstattung.

ORSA-Prozess: Der ORSA-Prozess basiert auf der Mehrjahresplanung und ist in die Prozesskette der Unternehmenssteuerung integriert. Die Einbindung des Risikomanagements in Entscheidungen des Vorstands ist in einer Arbeitsanweisung verbindlich und detailliert geregelt. Durch eine verpflichtende Stellungnahme des Risikomanagements bei allen Vorstandsvorlagen wird eine intensive Auseinandersetzung des Vorstands mit allen ORSA-relevanten Themen unterstützt.

Neue-Produkte-Prozess (NPP): Vor Einführung neuer Produkte werden die damit verbundenen Risiken untersucht. Unter neuen Produkten sind damit sowohl Versicherungsprodukte als auch Kapitalmarktprodukte zu verstehen, und zwar jeweils sowohl auf der Angebotsseite (also etwa Angebot neuer Erstversicherungsprodukte) als auch auf der Nachfrageseite (also etwa Anwendung neuartiger Rückversicherungsprodukte oder Erwerb neuartiger Kapitalanlageprodukte). Gemäß Konzernvorgabe werden Produkte mit signifikanten Änderungen der Rechnungsgrundlagen, der Tarifierungsmerkmale oder des Deckungsumfangs sowie für das Unternehmen neue versicherte Gefahren und neue Annahmerichtlinien als neue Produkte definiert. Die Einschätzung der Risiken ist angemessen zu dokumentieren. Am Ende des Prozesses wird daher ein NPP-Bericht mit einer Empfehlung zur Freigabe oder Ablehnung des neuen Produktes erstellt, der als Entscheidungsgrundlage für den Vorstand dient.

Kapitalmanagement: Zur Sicherstellung der jederzeitigen Erfüllung der Eigenmittelanforderungen bedient sich die Gesellschaft des etablierten Prozesses der Mittelfristplanung. Die Gesellschaft plant neben ihrer Gewinn- und Verlustrechnung und ausgewählten Bilanzpositionen auch das SCR und die Eigenmittel, sodass im Planungszeitraum eine jederzeitige Bedeckung der Eigenmittelanforderungen mit anrechenbaren Eigenmitteln gewährleistet ist. Hierbei sind auch die Laufzeit bezüglich der Nachrangverbindlichkeiten und die Ausschüttungsstrategie zu berücksichtigen. Die Kapitalbedarfe aus der finalen Mittelfristplanung werden im Kapitalmanagementplan der Gesellschaft festgehalten.

Kapitalanlagemanagement und Bilanzstrukturmanagement: Bei allen wesentlichen Kapitalanlageentscheidungen werden Auswirkungen auf das Risikoprofil der Gesellschaft untersucht. Durch regelmäßig durchgeführte Analysen zum Bilanzstrukturmanagement (Asset-Liability-Management; ALM) und zur strategischen Asset Allocation überzeugt sich die Gesellschaft, dass die erwartete Rendite ihrer Kapitalanlagen kurz-, mittel- und langfristig maßgeblich zur Erfüllung ihrer Verpflichtungen gegenüber ihren Kunden beiträgt. Die Asset- und Liability-Positionen (Vermögenswerte und Verbindlichkeiten) werden von einem Asset-Liability-Committee überwacht und so gesteuert, dass die Vermögensanlagen den Verbindlichkeiten und dem Risikoprofil der Gesellschaft angemessen sind. Grundsätzlich wird bei der Neuanlage die Strategie verfolgt, möglichst langfristig und sicher anzulegen. Eine Ausweitung des Kreditrisikos soll dabei vermieden werden.

Passive Rückversicherung: Die bestehenden Rückversicherungsverträge werden regelmäßig dahingehend überprüft, ob sich aufgrund einer geänderten Risikoexposition ein Änderungsbedarf ergibt.

Reservierung: Die Versicherungsmathematische Funktion prüft regelmäßig die Verlässlichkeit und Angemessenheit der unter realistischen Annahmen gebildeten versicherungstechnischen Rückstellungen. Dabei berücksichtigt sie in besonderer Weise die Vorgaben und Erkenntnisse des Verantwortlichen Aktuars. Dieser überprüft regelmäßig, ob die bei der Berechnung der HGB-Deckungsrückstellung verwendeten Rechnungsgrundlagen – unter Berücksichtigung der durchgeführten Reserveauffüllungen – angemessen sind und auch in Zukunft ausreichende Sicherheitsspannen enthalten.

B.3.9 Einhaltung des Grundsatzes der unternehmerischen Vorsicht

Die Gesellschaft verfügt über detaillierte Kapitalanlagerichtlinien, die das Anlageuniversum, besondere Qualitätsmerkmale, Emittentenlimite und Anlagegrenzen festlegen. Diese orientieren sich an den aufsichtsrechtlichen Bestimmungen des § 124 VAG, sodass eine möglichst große Sicherheit und Rentabilität bei jederzeitiger Liquidität unter Wahrung angemessener Mischung und Streuung erreicht wird. Die Kapitalanlagerichtlinien werden jährlich durch die Gesellschaft auf Aktualität überprüft.

Externe Ratings finden insbesondere bei der Kalkulation des Kreditrisikos sowie des Rückversicherungsausfallrisikos Anwendung. Vorzug der Verwendung der externen Ratings ist, dass bei externen Agenturen umfangreiche Historiendaten vorliegen. Die von den externen Agenturen verwendeten Daten sind dabei weitaus umfangreicher als Daten, die man derzeit aus internen Erhebungen gewinnen könnte.

Die Gesellschaft verwendet nur Ratings renommierter Anbieter, die sich über die Zeit nach allgemeiner Marktwahrnehmung als zuverlässig erwiesen haben und die nach den jeweils gültigen regulatorischen Anforderungen zugelassen sind.

Im operativen Geschäft werden in der Ampega Asset Management GmbH für die Kapitalanlage und in der Konzern-Rückversicherung für alle Gegenparteien bzw. Emittenten eigene Einschätzungen in Bezug auf deren Eignung als Geschäftspartner und deren Kreditwürdigkeit vorgenommen. Hieraus resultiert jeweils eine interne Klassifikation. Diese interne Klassifikation wird periodisch mit dem externen Rating abgeglichen, um sicherzustellen, dass Agentureinschätzungen und eigene Sicht insgesamt nicht wesentlich voneinander abweichen. Die Analyse wird regelmäßig, spätestens bei anstehenden Investitionsentscheidungen aktualisiert.

Jährlich wird ein strukturierter Abgleich zwischen den vorgenommenen internen Einschätzungen und den externen Ratings der einzelnen Gegenparteien bzw. Emittenten vorgenommen. Im Fokus steht eine Aussage darüber, ob die Informationen der Ratingagenturen grundsätzlich als angemessen zu beurteilen sind. Sofern für Gegenparteien bzw. Emittenten wesentliche Abweichungen bestehen, sind ergänzende Analysen durchzuführen. Weiterhin ist unter Verwendung geeigneter Verfahren festzustellen, ob für einzelne Agenturen systematische Abweichungen auftreten.

B.4 Internes Kontrollsystem

B.4.1 Beschreibung des internen Kontrollsystems

Das interne Kontrollsystem (IKS) wird als integraler Bestandteil der Unternehmensführung betrachtet. Es soll einer effizienten Erreichung der Geschäftsziele unter Beachtung und Einhaltung von Regularien sowie der Vermeidung bzw. Minderung von Risiken dienen.

Das IKS stellt eine Zusammenfassung aller prozessintegrierten und prozessunabhängigen Überwachungsmaßnahmen (interne Kontrollen und organisierte Sicherungsmaßnahmen) dar, die sicherstellen, dass die Organisation und die Prozesse einwandfrei funktionieren. Es wird auf allen Ebenen der Gruppe ausgeübt und fokussiert auf Prozessrisiken sowie die zu deren Überwachung eingerichteten Kontrollen.

Das IKS ist Bestandteil des Governance-Systems und umfasst alle von dem Unternehmen und insbesondere des Vorstandes angeordneten Vorgänge, Methoden und Kontrollmaßnahmen zur

- ordnungsgemäßen Durchführung der Geschäftstätigkeit,
- Sicherung der Vermögenswerte,
- Sicherung einer ordnungsgemäßen und verlässlichen Rechnungslegung,
- Verhinderung und Aufdeckung von Vermögensschädigungen,
- Einhaltung unternehmensinterner Vorgaben und Gesetze,
- ordnungsgemäßen Berichterstattung,
- Erreichung der Unternehmensziele und
- Umsetzung der Risikostrategie.

Das Solvency II prägende Konzept der drei Verteidigungslinien stellt den Rahmen für ein funktionsfähiges Kontroll- und Überwachungssystem dar und beschreibt drei grundsätzliche Aufgabenbereiche, die sog. Verteidigungslinien:

- Die erste Verteidigungslinie stellen die operativen Fachbereiche und Abteilungen dar. Der Verantwortung dieser Fachbereiche/Abteilungen obliegt die Sicherstellung der Identifizierung, Bewertung, Steuerung und Überwachung der Risiken auf operativer Ebene. Sie tragen damit die Verantwortung für eine angemessene Ausgestaltung des IKS in dem jeweiligen Bereich.
- Die zweite Verteidigungslinie besteht aus Funktionen, die auf übergeordneter Ebene eine angemessene Ausgestaltung des IKS sicherstellen und die Fachbereiche/Abteilungen begleiten. Hierzu gehören die URCF, die Compliance-Funktion und die VmF sowie die Beauftragten für Datenschutz, Geldwäsche, Outsourcing etc.
- Als unabhängige und objektive Funktion überwacht die Interne Revision als dritte Verteidigungslinie durch entsprechende Audit-Tätigkeiten die Wirksamkeit und Effizienz des gesamten IKS, des Risikomanagementsystems und des Risikomanagementprozesses.

B.4.2 Umsetzung der Compliance-Funktion

Die Compliance-Funktion der Gesellschaft ist über einen Ausgliederungsvertrag an die Konzern-Muttergesellschaft Talanx AG ausgegliedert. Dort ist die Funktion als eigenständiger Zentralbereich organisiert.

Die Compliance-Funktion ist Bestandteil der zweiten Verteidigungslinie. Um die nachhaltige Einhaltung aller relevanten gesetzlichen, regulatorischen und selbst gesetzten Regeln sicherzustellen, führt die Compliance-Funktion entsprechende Überwachungsmaßnahmen durch (mit Schnittstellen zu Group Auditing, Fachabteilungen mit Verantwortung für erweiterte Compliance-Themen sowie den anderen zwei Schlüsselfunktionen).

An der Spitze der konzerninternen Compliance-Regeln steht der Verhaltenskodex. Dieser beinhaltet die wichtigsten Grundsätze und Regeln für ein rechtlich korrektes und verantwortungsbewusstes Verhalten aller Mitarbeiter der Gruppe. Gleichzeitig enthält er die hohen ethischen und rechtlichen Standards, nach denen der Konzern sein Handeln weltweit ausrichtet. Der Verhaltenskodex ist auf der Internetseite der Talanx AG abrufbar. Jeder Mitarbeiter im Konzern hat dafür Sorge zu tragen, dass sein Handeln mit diesem Kodex und den für seinen Arbeitsbereich geltenden Gesetzen, Richtlinien und Anweisungen in Einklang steht.

Eine Compliance-Richtlinie konkretisiert den Kodex und gibt den Mitarbeitern Leitlinien für ein korrektes und angemessenes Verhalten im geschäftlichen Verkehr. Sie enthält insbesondere detaillierte Regelungen zu den nachfolgenden Compliance-Kernthemen:

- Korruptionsprävention
- Kartellrechts-Compliance
- Produkt- und Vertriebs-Compliance
- Finanzsanktionen und Embargos
- Kapitalanlage-Compliance
- Kapitalmarkt-Compliance
- Geldwäscheprävention
- Corporate-Compliance

Die Compliance-Richtlinie wird regelmäßig auf Aktualität hin überprüft und in der Folge gegebenenfalls aktualisiert. In diesem Fall gibt die Compliance-Funktion dies konzernweit bekannt. Die verantwortlichen Führungskräfte sind dafür zuständig, im Fall einer Aktualisierung der Richtlinie betroffene Arbeitsanweisungen ebenfalls zu aktualisieren.

Als weiteres Element zur Sicherstellung einer konzernweiten Compliance gibt es ein über das Internet erreichbares Hinweisgebersystem, über das Mitarbeiter und Dritte wesentliche Verstöße gegen Gesetze und Verhaltensregeln auch anonym melden können. Auf dieser Basis kann Compliance tätig werden, den Schaden eingrenzen und weitere Schäden vermeiden.

Die Compliance-Funktion erstellt einen jährlichen Compliance-Bericht, in dem die aktuellen gesetzlichen und regulatorischen Entwicklungen und die vielfältigen Aktivitäten im Bereich Compliance sowie die wesentlichen Sachverhalte mit Compliance-Relevanz dargestellt werden.

B.5 Funktion der internen Revision

Die Funktion der internen Revision der Gesellschaft ist über einen Ausgliederungsvertrag an die Konzern-Muttergesellschaft Talanx AG ausgegliedert. Dort ist die Funktion als eigenständiger Zentralbereich (Group Auditing) organisiert. Group Auditing übt die Funktion der internen Revision für die Gesellschaft aus, indem sie im Auftrag des Vorstands prüfende, beurteilende und beratende Tätigkeiten durchführt.

Im Mittelpunkt der Überwachung durch Group Auditing stehen der nachhaltige Schutz des betrieblichen Vermögens vor Verlusten aller Art, die Förderung der Geschäfts- und Betriebspolitik und die Sicherung des Fortbestehens der Gesellschaft. Dazu prüft Group Auditing selbständig, unabhängig und objektiv nach den Grundsätzen der Sicherheit, Ordnungsmäßigkeit und Wirtschaftlichkeit risikoorientiert alle wesentlichen Geschäftsbereiche, Abläufe, Verfahren und Systeme.

Die Prüftätigkeit richtet sich grundsätzlich nach dem von Group Auditing erstellten und vom Vorstand der Gesellschaft genehmigten Prüfungsplan. Im Rahmen dieses Prüfungsplans übt Group Auditing ihre Tätigkeit frei von fachlichen Weisungen aus und berichtet ihre Prüfergebnisse und Empfehlungen direkt an den Vorstand. Ihre Unabhängigkeit und Objektivität von den Tätigkeiten, deren Prüfung ihr obliegt, sind gewährleistet, denn dem Bereich Group Auditing sind ausschließlich Revisionsaufgaben zugewiesen. Eine Maßnahme zur Sicherstellung der Objektivität auf Prüfebene ist die Einhaltung von Karenzzeiten bei Wechseln von Mitarbeitern aus operativen Bereichen zu Group Auditing.

Group Auditing hat zur Wahrnehmung ihrer Aufgaben ein vollständiges, uneingeschränktes, aktives und passives Informationsrecht. Das aktive Informationsrecht beinhaltet den Zugang zu allen Geschäftsbereichen, Unterlagen, Vermögensgegenständen und zu den Gesprächspartnern. Über das passive Informationsrecht wird sichergestellt, dass Group Auditing in die für sie maßgeblichen Informationsflüsse des Unternehmens eingebunden ist.

Kurzfristig notwendige außerplanmäßige Sonderprüfungen anlässlich deutlich gewordener Mängel können jederzeit durchgeführt werden. Um die Überwachungsfunktion für alle relevanten Unternehmensbereiche systematisch, zielgerichtet und effizient wahrnehmen zu können, wird die Prüfungsplanung umfassend und unter Risikogesichtspunkten erstellt und im Vorstand verabschiedet. Die Planung wird mindestens jährlich aktualisiert und ggf. um Sonderprüfungen ergänzt. Als risikobeeinflussende Faktoren werden dabei unter anderem folgende Faktoren berücksichtigt:

- Inhärentes Risiko der Prüffelder
- Ergebnisse der letzten Revisionsprüfungen
- Gesetzliche und organisatorische Änderungen bezüglich der Prüffelder und
- Erkenntnisse aus der Teilnahme an Gremiensitzungen und regelmäßigen Jour Fixes mit anderen Governance-Funktionen.

Für jede Prüfung wird ein Bericht erstellt, der dem Vorstand und dem geprüften Bereich die wesentlichen Informationen vermittelt. Mit dem Bericht werden für die Maßnahmen entsprechende Umsetzungstermine und Umsetzungsverantwortliche festgelegt und vereinbart. Die Umsetzung wird überwacht, wobei der Vorstand dies operativ auf Group Auditing delegiert. Die Prüfungsberichte werden auch der Aufsicht vorgelegt.

Das Berichtswesen Group Auditing beinhaltet zudem Quartals- und Jahresberichte, die deren Empfänger (unter anderem Vorstand, Aufsichtsrat, URFCF und Abschlussprüfer) Informationen zur Effektivität der Funktion der

internen Revision und den Prüfungsergebnissen bereitstellen. Bei einer besonders schwerwiegenden Feststellung besteht eine Sofort-Berichtspflicht gegenüber dem Vorstand. Je nach Risikogehalt werden auch die URCF und/oder die Compliance-Funktion informiert.

Zur Sicherstellung der Effektivität von Group Auditing finden interne Maßnahmen der Qualitätssicherung und Beurteilungen durch externe Prüfer statt.

B.6 Versicherungsmathematische Funktion

Mit der Einführung von Solvency II zum 01.01.2016 muss die Gesellschaft über eine wirksame Versicherungsmathematische Funktion (VmF) gemäß § 31 VAG verfügen.

B.6.1 Implementierung der Versicherungsmathematischen Funktion

Die Versicherungsmathematische Funktion (VmF) der Gesellschaft wurde den regulatorischen Anforderungen entsprechend zum 01.01.2016 eingerichtet.

Einen Rahmen für die konkrete Ausgestaltung der VmF gibt dabei die interne „Leitlinie zu den Aufgaben der VmF im Geschäftsbereich HDI Deutschland“ vor, in welchen Rollen und Verantwortlichkeiten für die VmF der Gesellschaft sowie konsistente Grundstandards für die Ausgestaltung der Funktion innerhalb des Geschäftsbereichs Privat- und Firmenversicherung Deutschland festgelegt sind. Dabei geht die Leitlinie auch auf die Zusammenarbeit der VmF mit ihren zahlreichen Schnittstellen, inklusive der VmF der HDI-Gruppe, ein.

B.6.2 Organisationsform und Gesamtverantwortung

Die VmF der Gesellschaft ist auf Basis der geltenden Ausgliederungsvereinbarungen auf die HDI Kundenservice AG ausgegliedert. Es obliegt dem Vorstand, sowohl den jeweiligen Inhaber der Schlüsselfunktion als auch einen Ausgliederungsbeauftragten für diese Funktion zu benennen. Die Letztverantwortung liegt auch im Falle der Ausgliederung beim Vorstand der ausgliedernden Gesellschaft.

Die operative Umsetzung der Aufgaben erfolgt in dem ausgegliederten versicherungsmathematischen Funktionsbereich innerhalb des Risikomanagements des Geschäftsbereichs Privat- und Firmenversicherung Deutschland. Bei der Durchführung ihrer Aufgaben handelt die VmF frei von fachlichen Weisungen.

Schnittstellen und Vermeidung von Interessenkonflikten

Die VmF ist organisatorisch so verankert, dass sie ihre Aufgaben objektiv und unbeeinflusst wahrnehmen kann. So handelt es sich bei der VmF um einen in sich geschlossenen Bereich innerhalb des Risikomanagements mit direkter Berichtslinie an den Vorstand, d. h. die mindestens jährliche schriftliche Berichterstattung an den Vorstand erfolgt frei von fachlichen Weisungen unmittelbar durch den Inhaber der VmF. Die VmF ist rein organisatorisch strikt von der Compliance-Funktion und der internen Revision getrennt, sodass insbesondere letztere ihren überprüfenden Aufgaben gemäß § 30 VAG weiterhin objektiv und unabhängig nachkommen kann.

Der Entstehung von Interessenkonflikten mit den Schnittstellen der VmF wird durch die klare Abgrenzung der Aufgaben und Verantwortlichkeiten einerseits und die organisatorische Trennung von Rollen und (Schlüssel-) Funktionen andererseits entgegengewirkt. Dem wird auch bei der Einrichtung und Ausführung entsprechender Prozesse Rechnung getragen. Insbesondere sind die Rollen des Verantwortlichen Aktuars und der VmF organisatorisch voneinander getrennt.

B.6.3 Aufgaben und Berichterstattung der Versicherungsmathematischen Funktion

Unter Einhaltung der regulatorischen Vorgaben (insbesondere § 31 VAG in Verbindung mit Art. 272 Delegierte Verordnung (EU) 2015/35) sowie unter der wesentlichen Zielsetzung, den Vorstand im Hinblick auf eine verlässliche und angemessene Berechnung der versicherungstechnischen Rückstellungen unter Solvency II zu beraten, ergeben sich folgende Kernaufgaben für die VmF:

- Koordinierung der Berechnung der versicherungstechnischen Rückstellungen
- Bewertung der Hinlänglichkeit und der Qualität der bei der Berechnung der versicherungstechnischen Rückstellungen zugrunde gelegten Daten
- Formulierung einer Stellungnahme zur generellen Zeichnungs- und Annahmepolitik
- Formulierung einer Stellungnahme zur Rückversicherungspolitik und zur Angemessenheit der Rückversicherungsvereinbarungen
- Unterstützung der Risikomanagementfunktion bei der Implementierung und Sicherstellung eines dauerhaft wirksamen Risikomanagementsystems

Die VmF gewährleistet, dass eine im Sinne von Artikel 264 der DVO angemessene Validierung der versicherungstechnischen Rückstellungen unter Berücksichtigung qualitativer und quantitativer Aspekte durchgeführt wird.

Darüber hinaus wird mindestens einmal jährlich ein schriftlicher Bericht erstellt und dem Vorstand vorgelegt, der alle wesentlichen Aufgaben und Erkenntnisse der VmF dokumentiert und dabei insbesondere auf die Verlässlichkeit und Angemessenheit der Berechnung der versicherungstechnischen Rückstellungen eingeht.

B.7 Outsourcing

Innerhalb der HDI-Gruppe werden verschiedene Dienstleistungsfunktionen bei mehreren zentralen Dienstleistungsgesellschaften gebündelt. Zu diesen Gesellschaften, die konzernweit Dienstleistungen erbringen, zählen neben der auch als Holdinggesellschaft agierenden Talanx AG im Wesentlichen die HDI Service AG, die HDI Systeme AG, die Ampega Asset Management GmbH und die Ampega Real Estate GmbH sowie die HDI Kundenservice AG als übergreifender Dienstleister für die Töchter der HDI Deutschland AG.

In der HDI Kundenservice AG sind die Schlüsselfunktionen URCF und VmF angesiedelt. Ferner werden Dienstleistungen im Bereich Controlling und Recht erbracht.

Darüber hinaus werden durch die HDI Kundenservice AG versicherungsspezifische Leistungen, insbesondere zum Vertragsmanagement und zur Schadenregulierung, erbracht.

Die Vertriebsfunktionen sind an die HDI Vertriebs AG ausgegliedert.

Die Talanx AG erbringt Dienstleistungen in verschiedenen Bereichen. Hierzu zählen neben den versicherungsaufsichtsrechtlichen Schlüsselfunktionen Compliance und interne Revision auch Leistungen in den Bereichen Recht, Steuern sowie Datenschutz.

Leistungen in den Bereichen Personal, Rechnungswesen, In- und Exkasso werden durch die HDI Service AG erbracht.

Wichtiger und zentraler Dienstleister für alle Bereiche der Informationstechnologie ist die HDI Systeme AG. Sie erbringt für die Gesellschaft IT-Dienstleistungen.

Die Ampega Asset Management GmbH ist für das Kapitalanlagemanagement der Gesellschaft verantwortlich.

Die Ampega Real Estate GmbH verwaltet das Immobilieneigentum.

Ziel dieser Konzentration auf zentralisierte Dienstleister ist es, standardisierte Dienstleistungen unter Wahrung der Belange der einzelnen Abnehmer zu vereinheitlichen und sie nach konzernweit harmonischen Standards mit hohem Qualitätsniveau und zugleich möglichst wirtschaftlich zu erbringen. Alle Dienstleister haben ihren Sitz in Deutschland.

Die auf die zentralen Dienstleister übertragenen Dienstleistungen sind in das interne Kontroll- bzw. Risikomanagementsystem des jeweiligen Auftraggebers einbezogen. Im Rahmen der Vorbereitung der Ausgliederung wird unter Konsultation des Risikomanagements geprüft, ob und wie der Geschäftsbetrieb des ausgliedernden Unternehmens auch bei Ausfällen des Dienstleisters aufrechterhalten und in Fällen einer (planmäßigen oder unplanmäßigen) Beendigung eine Wiedereingliederung oder eine Übertragung auf einen anderen Dienstleister erfolgen kann. Die Gesellschaft bewertet die mit einer Zentralisierung verbundenen Risiken sowohl im Vorfeld der Ausgliederungsentscheidung als auch während einer laufenden Ausgliederung. Auf Grundlage dieser Risikoanalyse werden mit Blick auf den Einzelsachverhalt angemessene spezifische Steuerungs- und Überwachungsprozesse abgeleitet und Anforderungen an den Ausgliederungsvertrag definiert.

Die Qualität der durch die Dienstleister (Konzern und HD-intern) erbrachten Leistungen wird nach festgelegten Kriterien überwacht und einem regelmäßigen Monitoring und Servicelevel Management HD Verfahren unterzogen.

Die Monitoring Committees und das Sounding Board (Personal) dienen dem allgemeinen Zweck, sich auf kaufmännischer Ebene über Gestaltungsfragen (Vertrag, Produktkatalog, Servicelevel-Qualität), Budgetauslastungen, die Anpassungsbedürftigkeit von Kostenverrechnungsaspekten (Kostenstellen/Verteilungsschlüsseln) sowie sonstige wesentliche Themen (z. B. wesentliche Risiken, Kostenentwicklung) zielführend auszutauschen und über Maßnahmen zu verständigen. Ab November 2019 wurde ein Servicelevel Monitoring für alle Konzern Dienstleister auf Basis aktualisierter Produktkataloge neu ausgerichtet. In diesem werden die Leistungsqualitäten einmal pro Jahr in den Gremien gemonitort und dokumentiert.

Näheres zur Ausgestaltung von Ausgliederungen im Geschäftsbereich Privat- und Firmenversicherung Deutschland gibt die „Geschäftsbereichsrichtlinie zu Ausgliederungen in HDI Deutschland“ vor, die die Gesellschaft entsprechend umgesetzt hat. Ob Ausgliederungen den Vorgaben des Gesetzes bzw. dieser Richtlinie entsprechen, wird von der Funktion der internen Revision auf Basis von Einzelprüfungen regelmäßig geprüft. Die Koordination und Richtlinienkompetenz des Dienstleistermanagements obliegt DLM-HD.

Mit der neuen Arbeitgebergesellschaft HDI AG vereinfacht die Talanx Erstversicherungsgruppe in Deutschland im Frühjahr 2022 ihre Betriebsstrukturen. Die Anzahl der mitarbeiterführenden Gesellschaften der Talanx Erstversicherungsgruppe in Deutschland wird sich fast halbieren. Ebenso wird die Zahl der örtlichen Betriebe reduziert, ohne dass es zu Standortschließungen, Mitarbeiterabbau oder Versetzungen kommt.

B.8 Sonstige Angaben

Auf Basis der hierfür vom Vorstand verabschiedeten internen Leitlinie zur regelmäßigen Einschätzung der Angemessenheit der Geschäftsorganisation der Gesellschaft findet – neben den von der Funktion der internen Revision als unabhängiger Schlüsselfunktion ohnehin durchgeführten Prüfungen geschäftsorganisatorischer Einheiten (einschließlich Prüfungen anderer Schlüsselfunktionsbereiche) – eine regelmäßige und strukturierte Einschätzung der Angemessenheit der Ausgestaltung der Geschäftsorganisation in Umsetzung der Vorgaben nach § 23 VAG statt.

Die mit der Vorbereitung der Vorstandsentscheidung betrauten Organisationseinheiten nehmen zunächst jeweils differenzierte Selbsteinschätzungen vor. Die Beurteilungen sollen sodann zwischen den Leitern der Organisationseinheiten ausgetauscht und diskutiert werden, bevor der Vorstand über das Ergebnis der Beratungen informiert und ihm ein Einschätzungsvorschlag übermittelt wird.

Die Angemessenheitseinschätzung ist eine wesentliche Entscheidung der Geschäftsleitung der Gesellschaft und liegt dementsprechend nicht in der Verantwortung eines Einzelressorts, sondern des Gesamtvorstandes.

Entsprechend dem Vorstandsauftrag haben sämtliche Funktionen, die für die Herausgabe von Gruppenleitlinien für aufsichtsrechtlich nach den §§ 23 ff. VAG relevante Geschäftsorganisationsthemen in der HDI-/Talanx-Gruppe (Erstversicherung und Konzernfunktionen) zuständig sind, ihre Leitlinien auf Aktualität und Angemessenheit hin geprüft und beides bestätigt. Die zusätzlich geltenden Leitlinien auf Ebene HDI Deutschland und für die Gesellschaft wurden von der für die Gesellschaft zuständigen Risikokontrollfunktion und der Versicherungsmathematischen Funktion (VmF) der Gesellschaft einer entsprechenden Aktualitätseinschätzung zugeführt und bei Bedarf angepasst.

Auf Basis des Berichtes, der die Auswertung der durchgeführten Assessments der relevanten Organisationseinheiten und der Schlüsselfunktionen umfasst, wird die Geschäftsorganisation der Gesellschaft auch unter Berücksichtigung von deren Risikoprofil als insgesamt angemessen eingestuft. Es ergeben sich keine Anhaltspunkte, dass die Einschätzung zur Angemessenheit der Geschäftsorganisation, die der Vorstand im Vorjahr getroffen hat, aufgrund neuer, wesentlicher Umstände zu ändern ist.

C Risikoprofil

Die Gesellschaft verwendet zur Berechnung der Solvenzkapitalanforderung (Solvency Capital Requirement, SCR) das aufsichtsrechtlich genehmigte Interne Modell. Für die unternehmensspezifische Abbildung wurden die modellierten Risiken gegenüber der aufsichtsrechtlichen Kategorisierung im Internen Modell weiter detailliert.

Die Risiken und der Diversifikationseffekt sind im Kapitel E.2 aufgeschlüsselt quantifiziert.

C.1 Versicherungstechnisches Risiko

Bei den versicherungstechnischen Risiken handelt es sich um spezifische Risiken eines Versicherungsunternehmens. Das versicherungstechnische Risiko bezeichnet die Gefahr, dass bedingt durch Zufall, Irrtum oder Änderung von ursprünglich in Kalkulationsgrundlagen getroffenen Einschätzungen zu versicherungstechnischen Größen der tatsächliche Aufwand für Schäden und Leistungen vom erwarteten Aufwand abweicht.

Die Kapitalanforderung für das versicherungstechnische Risiko wird als Kombination der Kapitalanforderungen der entsprechenden Untermodule berechnet.

Die versicherungstechnische Risikosituation von Lebensversicherungsunternehmen (bzw. nach Art der Lebensversicherung betriebenen Verträgen) ist insbesondere maßgeblich geprägt durch die Langfristigkeit der Leistungsgarantien im Versicherungsfall bei fest vereinbarten Beiträgen, sodass sich Risiken oft nicht nur mit kurzfristiger, sondern auch dauerhafter Wirkung realisieren.

Versicherungssumme 31.12.2021 in TEUR		
Fondsgebundene Rentenversicherung	15.833.199	18 %
Fondsgebundene Kapitalbildende Lebensversicherung	7.316.064	9 %
Konventionelle Rentenversicherung	9.808.813	11 %
Konventionelle Kapitalbildende Lebensversicherung	9.897.203	12 %
Risikolebensversicherung	2.723.843	3 %
Sonstige Lebensversicherungsprodukte	0	0 %
Selbständige Berufsunfähigkeitsversicherung	23.339	0 %
Gesamt	86.052.273	100 %

Die Struktur des Versicherungsbestandes nach Versicherungssumme bzw. 12-facher Jahresrente zeigt folgende Exponierung der versicherungstechnischen Risiken:

- Bestände, bei denen die Versicherungsnehmer die Anlagerisiken tragen
- Bestände, die gegenüber dem Langlebighkeitsrisiko exponiert sind
- Bestände, die gegenüber dem Sterblichkeitsrisiko exponiert sind
- Bestände, die gegenüber dem Invaliditätsrisiko exponiert sind. (Die „Selbständige BU“ wird hier vereinfacht als Lebensversicherung ausgewiesen.)

Zur Berechnung der Prämie und der versicherungstechnischen Rückstellungen werden vorsichtig bemessene biometrische Rechnungsgrundlagen verwendet, deren Angemessenheit regelmäßig durch einen kontinuierlichen Abgleich der nach den Ausscheideordnungen erwarteten und der tatsächlich eingetretenen Leistungsfälle sichergestellt wird. Darüber hinaus wird durch adäquate Sicherheitszuschläge in den Rechnungsgrundlagen dem Irrtums-, Zufalls- und Änderungsrisiko angemessen Rechnung getragen.

Bei den Lebensversicherungen handelt es sich im Wesentlichen um langfristige Verträge mit einer ermessensabhängigen Überschussbeteiligung. Kleinere Änderungen in den der Kalkulation zugrunde liegenden Annahmen zu Biometrie, Zins und Kosten werden durch die in den Rechnungsgrundlagen enthaltenen Sicherheitszuschläge aufgefangen. Werden diese Sicherheitszuschläge nicht benötigt, generieren sie Überschüsse, die den gesetzlichen Regelungen entsprechend größtenteils an die Versicherungsnehmer weitergegeben werden. Dadurch kann die Ergebniswirkung bei einer Veränderung der Risiko-, Kosten- oder Zinserwartung durch eine Anpassung der künftigen Überschussbeteiligung der Versicherungsnehmer gedämpft werden.

Im Internen Modell werden die Risiken geänderter Einschätzungen der künftigen Entwicklungen in ihrer Wirkung auf die Eigenmittel gemessen. Hierzu wird zu den zum Bewertungsstichtag aktuellen Best-Estimate-Annahmen eine Schwankungsannahme getroffen, auf deren Basis die stochastische Entwicklung der Best-Estimate-Annahmen im Risikoschritt modelliert wird. Der angenommene Grad der Schwankung wird hierbei mit historischen Erfahrungswerten abgeglichen.

Bei den versicherungstechnischen Risiken bestehen aufgrund einer ausgewogenen Bestandsstruktur keine nennenswerten Konzentrationen.

C.1.1 Biometrisches Risiko

Biometrische Risiken beschreiben die Gefahr eines Verlusts oder einer nachteiligen Veränderung des Werts der Versicherungsverbindlichkeiten aufgrund von Änderungen in den biometrischen Rechnungsgrundlagen.

Sterblichkeitsrisiko

Das Sterblichkeitsrisiko beschreibt das biometrische Risiko aus Veränderung der Sterblichkeitsrate, wenn der Anstieg der Sterblichkeitsrate zu einem Anstieg des Werts der Versicherungsverbindlichkeiten führt.

Die biometrischen Rechnungsgrundlagen zur Berechnung von Prämien und Rückstellungen werden bereits zu Vertragsbeginn festgelegt. Sie enthalten Sicherheitsmargen, die zu diesem Zeitpunkt als ausreichend erachtet werden. Diese Annahmen können sich jedoch im Zeitverlauf als nicht mehr zutreffend erweisen. Für Verträge, in denen der Tod das versicherte Risiko ist, können insbesondere Epidemien, eine Pandemie oder ein weltweiter Wandel der Lebensgewohnheiten Risiken darstellen.

Die Herleitung der aktuariellen Annahmen basiert auf allgemein anerkannten aktuariellen Methoden. Die biometrischen Rechnungsgrundlagen werden regelmäßig auf ihre Angemessenheit überprüft und bei Bedarf für die Berechnung der Deckungsrückstellungen angepasst. Hierdurch können zusätzliche Aufwendungen zur Erhöhung der Deckungsrückstellungen erforderlich werden. Die Auffüllung der Deckungsrückstellungen bewirkt, dass auch zukünftig ausreichende Sicherheitsmargen vorhanden sind.

Das Sterblichkeitsrisiko wird zudem mittels geeigneter Rückversicherungsverträge begrenzt. Der Umfang der Rückdeckung wird regelmäßig überprüft.

Im Modell wird das Risiko einer geänderten Einschätzung der künftigen Sterblichkeit in seiner Wirkung auf die Eigenmittel gemessen.

Bei dem Sterblichkeitsrisiko bestehen aufgrund einer ausgewogenen Bestandsstruktur keine nennenswerten Konzentrationen.

Langlebigkeitsrisiko

Das Langlebigkeitsrisiko beschreibt das biometrische Risiko aus Veränderung der Sterblichkeitsrate, wenn der Rückgang der Sterblichkeitsrate zu einem Anstieg des Werts der Verbindlichkeiten führt.

Von besonderer Bedeutung sind hierbei die Analyse und Bewertung des Langlebigkeitsrisikos in der Rentenversicherung: Die Gesellschaft stellt mit der Kalkulation der Rententariife des Neugeschäfts und der Erhöhung der Deckungsrückstellung für den Bestand an Rentenversicherungen auf Grundlage der hierfür relevanten DAV-Sterbetafeln für das Langlebigkeitsrisiko sicher, dass auch im Falle eines weiteren Anstiegs der Lebenserwartung ausreichende Sicherheitsmargen in der Deckungsrückstellung berücksichtigt sind.

Im Modell wird das Risiko einer geänderten Einschätzung der künftigen Langlebigkeit in seiner Wirkung auf die Eigenmittel gemessen.

Bei dem Langlebigkeitsrisiko bestehen aufgrund einer ausgewogenen Bestandsstruktur keine nennenswerten Konzentrationen.

Invaliditätsrisiko

Das Invaliditäts-/Morbidityrisiko beschreibt das biometrische Risiko, das sich aus Veränderungen der Höhe, im Trend oder bei der Volatilität der Invaliditäts-, Krankheits- und Morbidityraten ergibt.

Für die Begrenzung des Invaliditätsrisikos wurden Rückversicherungsverträge abgeschlossen; der Umfang der Rückdeckung wird regelmäßig überprüft.

Im Modell wird das Risiko einer geänderten Einschätzung der künftigen Invalidisierung in seiner Wirkung auf die Eigenmittel gemessen.

Bei dem Invaliditätsrisiko bestehen aufgrund einer ausgewogenen Bestandsstruktur keine nennenswerten Konzentrationen.

Katastrophenrisiko

Das Katastrophenrisiko beschreibt das biometrische Risiko, das sich aus einer wesentlichen Ungewissheit in Bezug auf die Annahmen über extreme oder außergewöhnliche Ereignisse bei der Preisfestlegung und bei der Bildung versicherungstechnischer Rückstellungen ergibt.

Im Modell wird das Risiko einer geänderten Einschätzung eines möglichen Sterblichkeitsschocks in seiner Wirkung auf die Eigenmittel gemessen.

Dem Lebensversicherungskatastrophenrisiko wird mit einer angemessenen Rückversicherungsdeckung entgegengesteuert.

C.1.2 Risiko aus Versicherungsverhalten

C.1.2.1 Stornorisiko

Das Stornorisiko beschreibt die Gefahr eines Verlusts oder einer nachteiligen Veränderung des Werts der Verbindlichkeiten, die sich aus Veränderungen in der Höhe oder bei der Volatilität der Storno-, Kündigungs-, Verlängerungs- und Rückkaufsrate von Versicherungsverträgen ergibt.

Zu den relevanten Optionen gehören alle gesetzlichen oder vertraglichen Rechte der Versicherungsnehmer:

- Versicherungsschutz ganz oder teilweise zu beenden, zurückzukaufen, herabzusetzen, einzuschränken oder ruhen zu lassen oder den Versicherungsvertrag zu stornieren oder
- darauf zu verzichten, Versicherungsschutz ganz oder teilweise zu begründen, zu verlängern, zu erhöhen, zu erweitern oder wiederaufzunehmen.

Die Gesellschaft analysiert regelmäßig die Stornosituation; bei Bedarf werden geeignete Steuerungsmaßnahmen ergriffen.

Im Modell wird das Risiko einer geänderten Einschätzung des künftigen Stornoverhaltens in seiner Wirkung auf die Eigenmittel gemessen.

Bei dem Stornorisiko bestehen aufgrund einer ausgewogenen Bestandsstruktur keine nennenswerten Konzentrationen.

C.1.2.2 Kapitalabfindungsrisiko

Das Kapitalabfindungsrisiko beschreibt die Gefahr eines Verlusts oder einer nachteiligen Veränderung des Werts der Versicherungsverbindlichkeiten, die sich aus Veränderungen der Wahrscheinlichkeiten zur Wahl der Kapitalabfindungen bei Rentenversicherungen ergibt.

Die Gesellschaft analysiert die Kapitalwahl- und Verrentungshäufigkeiten regelmäßig. Bei Bedarf werden geeignete Steuerungsmaßnahmen ergriffen.

Im Modell wird das Risiko einer geänderten Einschätzung der künftigen Kapitalabfindungswahrscheinlichkeiten in seiner Wirkung auf die Eigenmittel gemessen.

C.1.3 Kostenrisiko

Das Kostenrisiko beschreibt die Gefahr eines Verlusts oder einer nachteiligen Veränderung des Werts der Versicherungsverbindlichkeiten, die sich aus Veränderungen in der Höhe, im Trend oder bei der Volatilität der bei der Verwaltung von Versicherungs- und Rückversicherungsverträgen angefallenen Kosten ergibt.

Der Kostenverlauf wird durch Betriebskosten und Provisionen bestimmt, denen Kostenzuschläge in den Beiträgen gegenüberstehen. Die Beitragszuschläge sind so bemessen, dass Betriebskosten und Provisionen langfristig gedeckt sind und auch eine temporäre, unvorhergesehene Kostenprogression verkraftet werden kann. Die Produktkalkulation stützt sich auf eine angemessene Kostenrechnung. Provisionen werden unter Berücksichtigung der Prämienkalkulation und adäquater Stornoregelungen und unter Beachtung aller gesetzlichen Regelungen festgelegt.

Die Gesellschaft erwirtschaftet stabile Kostengewinne, deren Entwicklung im Forecast- bzw. Planungsprozess überwacht wird.

Im Modell wird das Risiko einer geänderten Einschätzung der künftigen Verwaltungskosten in seiner Wirkung auf die Eigenmittel gemessen.

C.2 Marktrisiko

Das Marktrisiko bezeichnet die Gefahr, die sich aus Schwankungen in der Höhe oder in der Volatilität von Finanzmarktdaten ergibt, die den Wert der Vermögenswerte und Verbindlichkeiten beeinflussen.

Kapitalanlagebestand 31.12.2021 in TEUR		
Zinsträger	19.653.534	88 %
Beteiligungen	1.044.523	5 %
Grundstücke & Immobilien(fonds)	1.054.638	5 %
Aktien & Aktienfonds	456.481	2 %
Gesamt	22.209.176	100 %

Das Marktrisiko wird als Kombination der Kapitalanforderungen für die entsprechenden Untermodule berechnet.

C.2.1 Aktien- und Beteiligungsrisiko

Das Aktienrisiko bezeichnet das Risiko aus Änderungen des Aktienkursniveaus. Eine mögliche Änderung wirkt auf die Bewertung von Aktien, die in der eigenen Kapitalanlage gehalten werden, wie auch auf die der Fonds, die für den Versicherungsnehmer gehalten werden. Weiterhin wirkt das Risiko auf Vermögenspositionen, die wie Aktien modelliert werden, insbesondere auf Beteiligungen der einzelnen Gesellschaften.

Im Modell wird das Risiko durch die Wirkung geänderter Aktienkurse auf die Eigenmittel anhand von stochastischen Projektionen auf Szenarien gemessen. Schwankungen werden hierbei mit historischen Erfahrungswerten abgeglichen.

Das Aktienrisiko besitzt aufgrund der niedrigen Aktienquote der Gesellschaft nur ein begrenztes Gefahrenpotenzial.

C.2.2 Zinsrisiko

Das Zinsrisiko beschreibt die Sensitivität von Vermögenswerten, Verbindlichkeiten und Finanzinstrumenten in Bezug auf Veränderungen in der Zinskurve oder auf die Volatilität der Zinssätze.

Im Modell wird das Risiko durch die Wirkung geänderter Zinsverhältnisse auf die Eigenmittel gemessen. Dies wird anhand von stochastischen Projektionen mit Szenarien durchgeführt, in denen das Zinsniveau, die Zinsstruktur und die Zinsvolatilität variiert werden. Die Schwankungen der Zinsverhältnisse werden mit historischen Erfahrungswerten abgeglichen.

Das Zinsrisiko wird vor allem durch regelmäßige Asset-Liability-Analysen, ständige Beobachtung der Kapitalanlagen und -märkte sowie Ergreifen entsprechender Steuerungsmaßnahmen gesteuert. Es kommen auch geeignete Kapitalmarktinstrumente wie z. B. Vorkäufe zum Einsatz. Darüber hinaus können die zusätzlich zum Garantiezins gezahlten Überschussbeteiligungen der Kapitalmarktlage angepasst werden.

C.2.3 Währungsrisiko

Das Währungsrisiko beschreibt die Sensitivität von Vermögenswerten, Verbindlichkeiten und Finanzinstrumenten in Bezug auf Veränderungen in der Höhe oder bei der Volatilität der Wechselkurse.

Das Währungsrisiko spielt bei der Gesellschaft eine untergeordnete Rolle, da die Kapitalanlage fast ausschließlich in Euro erfolgt bzw. bestehende Fremdwährungsinvestitionen durch rollierende Absicherungsmaßnahmen eliminiert werden. Konzentrationen im Sinne des Währungsrisikos liegen somit nicht vor.

Von einer Modellierung des Risikos wird aufgrund der geringen Materialität abgesehen.

C.2.4 Immobilienrisiko

Das Immobilienrisiko steht für das Risiko aus Schwankungen des Wertes der in der Kapitalanlage gehaltenen Immobilien. Weiterhin wirkt das Risiko auf Vermögenspositionen, die wie Immobilien modelliert werden, wie z. B. Investitionen in Infrastrukturprojekte.

Bei direkten Investitionen in Immobilien werden auf Objekt- und Portfolio-Ebene regelmäßig die Rendite und weitere wesentliche Performance-Kennzahlen (z. B. Leerstände/Rückstände) gemessen. Bei indirekten Immobilieninvestitionen wird das Risiko wie bei den Private-Equity-Fonds durch regelmäßiges Beobachten der Fondsentwicklung und -performance kontrolliert.

Im Modell wird das Risiko durch die Wirkung geänderter Immobilienpreise auf die Eigenmittel anhand von stochastischen Projektionen auf Szenarien gemessen. Schwankungen werden hierbei mit historischen Erfahrungswerten abgeglichen.

C.2.5 Kreditrisiko aus der Kapitalanlage

Kreditrisiken beschreiben allgemein Risiken eines Verlustes oder nachteiliger Veränderungen der Finanzlage, die sich aus Fluktuationen bei der Bonität von Wertpapieremittenten, Gegenparteien und anderen Schuldnern ergeben, gegenüber denen Versicherungsunternehmen Forderungen haben, und die in Form von Gegenparteausfallrisiken, Spread-Risiken oder Marktrisikokonzentrationen auftreten. Kreditrisiken beziehen sich auf den Ausfall von Investments.

Innerhalb des Kreditrisikos lassen sich verschiedenen Sub-Risiken identifizieren, die z. T. einzeln quantifiziert werden können:

- Ausfallrisiko: Risiko, dass der Schuldner seinen Zahlungsverpflichtungen nicht vollständig nachkommt (teilweiser oder vollständiger Ausfall). Hierbei kann im Falle des Ausfalls des Emittenten ggf. ein Teil der ausstehenden Schuld zurückerhalten werden (Recovery Rate).
- Migrationsrisiko: Risiko einer Bonitätsverschlechterung (z. B. Ratingabstufung) und damit Erhöhung der Ausfallwahrscheinlichkeit.

Im Risikomodell der Gesellschaft sind das Ausfall- und Migrationsrisiko unter Berücksichtigung von Korrelation und Konzentrationsrisiko abgebildet. Das bedeutet, dass Ansteckungseffekte oder Wechselwirkungen aus geographischen, über Branchen definierten konjunkturellen oder anderen Zusammenhängen in der Emittentenstruktur abgebildet sind.

- Rest-Spread-Änderungsrisiko: Risiko einer Änderung des Marktwertes einer Anlage, ohne dass dies auf Bonitätsverschlechterung oder Ausfall zurückzuführen ist. Hierunter fallen weitere Risiken, wie z. B. Liquiditätsrisiko bei Anlage in nicht vollständig effizient handelbare Titel oder Marktspreadriskien, die auf Änderungen der Informationslage über das Unternehmen zurückzuführen sind, die sich (noch) nicht in einer Änderung der Bonitätseinschätzung niedergeschlagen haben.

Sämtliche obige Risiken schlagen sich in der Änderung des Marktpreises der Anlagen nieder. Für Bonds können diese in der Zerlegung der Gesamrendite des Titels durch Abzug der risikofreien Zinsen im Credit-Spread gemessen werden. Der Spread, der für das gesamte Kreditrisiko steht, kann dann (sofern diese quantifizierbar sind) in weitere Komponenten zerlegt werden, die für die obigen Sub-Risiken stehen.

Einschätzungen zum Stand des Ausfall- und Migrationsrisikos lassen sich sowohl für Emittenten als auch für einzelne Titel in der Kapitalanlage mittels Bonitätseinstufung durch Ratings sowie der Wahrscheinlichkeit ihrer Änderungen bzw. ihres Ausfalls beschreiben. Diese Ratings werden von Agenturen wie Standard & Poor's, Moody's, Fitch oder Scope Analysis zur Verfügung gestellt.

Die Bonitätsstufen geben zunächst nur eine Rangfolge der Risikoeinschätzungen vor. Die Wahrscheinlichkeit des Ausfalls eines Emittenten oder einer Kapitalanlage wird aber letztlich von den Finanzmärkten über wechselnde Preise (Risiko-Prämien) ständig neu bestimmt.

Ratingstruktur festverzinsliche Kapitalanlagen 31.12.2021	
AAA	54 %
AA	24 %
A	11 %
BBB	8 %
Non-Investment-Grade	2 %
ohne Rating	2 %
Gesamt	100 %

Schuldner der Kapitalanlagen in festverzinslichen Wertpapieren sind mit einem sogenannten Investment-Grade-Rating klassifiziert, d. h. einem Rating innerhalb der Spanne von AAA bis BBB. Die Gesellschaft geht nur in begrenztem Umfang Risiken mit schlechterem Rating, d. h. im High-Yield-Bereich ein.

Zur Minderung des Konzentrationsrisikos wird eine breite Mischung und Streuung der einzelnen Assetklassen beachtet. Zudem werden Abhängigkeiten von einzelnen Schuldnern weitestgehend vermieden.

Im Modell wird das Risiko durch die Wirkung geänderter Stände der Kreditrisiken auf die Eigenmittel anhand von stochastischen Projektionen von Szenarien gemessen. Diese geänderten Kreditrisiko-Stände umfassen dabei sowohl Variationen im Niveau und der Struktur der Credit-Spreads, als auch die Wirkung von Migration und Ausfall in der Kapitalanlage der Gesellschaft.

Die zusätzliche Risikowirkung aus Korrelation und Konzentration der Anlagen in verschiedenen Branchen und geographischen Zusammenhängen wird mit modelliert. Schwankungen werden hierbei mit historischen Erfahrungswerten abgeglichen.

C.3 Kreditrisiko

Das Kreditrisiko außerhalb der Kapitalanlage, auch als Gegenparteiausfallrisiko bezeichnet, deckt risikomindernde Verträge wie Rückversicherungsvereinbarungen, Verbriefungen und Derivate sowie Forderungen gegenüber Vermittlern und alle sonstigen Kreditrisiken ab, soweit sie nicht anderweitig in der Risikomessung berücksichtigt werden.

Das Gegenparteiausfallrisiko berücksichtigt die akzessorischen oder sonstigen Sicherheiten, die von dem oder für das Versicherungsunternehmen gehalten werden, und die damit verbundenen Risiken.

C.3.1 Risiko aus dem Ausfall von Forderungen gegenüber Rückversicherern

Die aus der passiven Rückversicherung resultierenden Ansprüche zeigen einen hohen Anteil an Rückversicherern mit hohem Rating. Dies ist Ausdruck der Unternehmenspolitik, Ausfallrisiken in diesem Bereich so weit wie möglich zu vermeiden.

Anteil Rückversicherer an versicherungstechnischen Rückstellungen nach Ratingklassen 31.12.2021 in TEUR		
AAA	0	0 %
AA	238.254	100 %
A	0	0 %
<=BBB, ohne Rating	0	0 %
Gesamt	238.254	100 %

Aufgrund der Verteilung der Rückversicherungsdeckung auf mehrere Adressen bestehen keine nennenswerten Konzentrationen.

C.3.2 Risiko aus dem Ausfall von Forderungen gegenüber Versicherungsvermittlern

Die Gesellschaft begegnet dem Risiko des Ausfalls von Forderungen gegenüber Versicherungsvermittlern insbesondere durch intensive Überwachung der Bonität der Vermittler mit Hilfe eines detaillierten Kontrollsystems.

C.3.3 Risiko aus dem Ausfall von Forderungen gegenüber sonstigen Parteien

Da dem Gegenparteiausfallrisiko mit den aufgeführten steuernden Maßnahmen begegnet und das verbleibende Risiko als unwesentlich beurteilt wird, wird derzeit von einer expliziten Abbildung im Modell abgesehen.

C.4 Liquiditätsrisiko

Das Liquiditätsrisiko bezeichnet das Risiko, dass ein Unternehmen nicht in der Lage ist, Anlagen und andere Vermögenswerte zu realisieren, um seinen finanziellen Verpflichtungen bei Fälligkeit nachzukommen. So können wegen der Illiquidität von Märkten Bestände nicht oder nur mit Verzögerungen veräußert werden oder offene Positionen nicht oder nur mit Kursabschlägen geschlossen werden.

Der Gesamtbetrag des bei künftigen Prämien einkalkulierten erwarteten Gewinns ist im Anhang (Meldebogen S.23.01.01 Eigenmittel, Element R0790/C0060) aufgeführt.

Jede Wertpapiergattung ist mit einem Liquiditätskennzeichen versehen, das den Grad der Liquidierbarkeit des Titels zu marktgerechten Preisen angibt. In 2020 erfolgte eine Änderung des Liquiditätskonzepts, die aufgrund der strengeren Bewertung langer Laufzeiten zu einer geringeren Auslastung des Liquiditätslimits in den Liquiditätsklassen 0-3 führte.

Liquiditätsstruktur Kapitalanlagen 31.12.2021	
0 – Bargeld und Vergleichbares	0 %
1-3 – ohne nennenswerten Abschlag veräußerbar	28 %
4-6 – mit Abschlag veräußerbar	47 %
7-9 – schwer/nicht veräußerbar	25 %
Gesamt	100 %

Den Liquiditätsrisiken wird durch eine kontinuierliche Abstimmung der Fälligkeiten der Kapitalanlagen und der finanziellen Verpflichtungen begegnet. Durch eine liquide Anlagestruktur wird sichergestellt, dass die Gesellschaft jederzeit in der Lage ist, die erforderlichen Auszahlungen zu leisten.

Risikokonzentrationen werden durch eine angemessene Diversifikation der Anlagen vermieden.

Liquiditätsrisiken sind implizit über die Modellierung der Wiederanlage (Cashflow-Matching) im Bewertungsmodell berücksichtigt, wenngleich diese Risiken nicht explizit ausgewiesen werden.

C.5 Operationelles Risiko

Das operationelle Risiko bezeichnet das Verlustrisiko, das sich aus der Unangemessenheit bzw. dem Versagen von internen Prozessen, Mitarbeitern oder Systemen wie auch durch externe Ereignisse ergibt.

Operationelle Risiken gehören zwar nicht zum eigentlichen Kerngeschäft eines Versicherungsunternehmens, sie sind aber mit jeder Art von Geschäftstätigkeit verbunden. Daher werden operationelle Risiken als nicht vollständig vermeidbar betrachtet. Sie werden im Rahmen eines vielfältigen und ursachenbezogenen Risikomanagements sowie eines effizienten internen Kontrollsystems intensiv beobachtet und vermindert, soweit dies ökonomisch sinnvoll ist. Die Anwendung und Wirksamkeit des internen Kontrollsystems werden regelmäßig durch die interne Revision geprüft.

Aus den regelmäßig durchgeführten Risikoerhebungen ergaben sich keine Hinweise auf materielle Konzentrationen bei operationellen Risiken.

Seit der Genehmigung eines vollständigen Internen Modells mit eigener Modellierung der operationellen Risiken durch die BaFin in 2021 erfolgt die Berechnung der Kapitalanforderung für das operationelle Risiko mit dem Internen Modell.

Diese Quantifizierung der operationellen Risiken wird auch für Zwecke der internen Steuerung genutzt.

C.5.1 Risiken aus Business Continuity und IT Service Continuity

Risiken aus Business Continuity und IT Service Continuity bezeichnen das Risiko, dass der Geschäftsbetrieb aufgrund von natürlichen oder von Menschen verursachten Gefahren bedroht, geschädigt oder gestört wird. Hierzu zählen sowohl Verluste als auch Mehrkosten durch den Ausfall von bzw. aufgrund technischer Probleme in den IT-Systemen wie auch durch Zerstörung oder Beschädigung der Gebäude bzw. gebäudeweiten Versorgungseinrichtungen oder durch weitere Beeinträchtigungen der Arbeitsumgebung.

Risiken aus Störungen der Gebäudeinfrastruktur reduziert die Gesellschaft mit wirksamen Risikosteuerungsmaßnahmen u. a. durch die Einhaltung von Sicherheits- und Wartungsvorschriften, durch Brandschutzmaßnahmen sowie durch die flächendeckende Möglichkeit des mobilen Arbeitens. Um Risiken aus einer Unterbrechung des Geschäftsbetriebs aufgrund von Krisen oder Notfällen zu begegnen, ist in der Gesellschaft ein Krisenmanagement etabliert, das im Falle einer Störung eine schnellstmögliche Rückkehr in den Normalbetrieb sicherstellt. Der Notfallvorsorge wird mittels eines Notfallhandbuchs, der Durchführung von Business-Impact-Analysen zur Ermittlung der Kritikalität von Geschäftsprozessen, der Einrichtung eines Krisenstabs und Notfallteams Rechnung getragen.

Das Risiko des Ausfalls der IT-Infrastruktur wird durch regelmäßige Kontrollen, redundante Systeme, Backup- und Recovery-Verfahren sowie Rufbereitschaft verringert. Gezielte Investitionen in die Sicherheit und Verfügbarkeit der Informationstechnologie erhalten und steigern das bestehende hohe Sicherheitsniveau.

Darüber hinaus fokussiert sich die Gesellschaft zur Konsolidierung, Flexibilisierung und Verbesserung der Betriebsstabilität der IT-Infrastruktur sowie zur nachhaltigen Senkung der IT-Infrastruktur- und IT-Betriebskosten auf die Einbeziehung von Drittanbietern. Das Zusammenspiel zwischen konzerninternen und konzernexternen Services, deren Qualität sowie der Leistungsschnitt werden laufend überwacht. Unter Berücksichtigung von Chancen und Risiken nimmt die Gesellschaft angemessenen Anpassungen vor.

C.5.2 Risiken aus Prozessen

Prozessrisiken beschreiben das Verlustrisiko, das sich aus der Unangemessenheit oder dem Versagen von internen Prozessen ergibt, einschließlich der Schwächen in der Datenqualität.

Die Gesellschaft hat ein internes Kontrollsystem (IKS) eingerichtet, durch das insbesondere Prozessrisiken systematisch identifiziert und mit Kontrollmaßnahmen versehen werden. Die Notwendigkeit, Vollständigkeit und Wirksamkeit der Kontrollmaßnahmen wird im Rahmen von regelmäßigen Prozessreviews durch den jeweiligen Prozessverantwortlichen bewertet. Die interne Revision beurteilt in regelmäßigen Abständen von ihrem objektiven Standpunkt aus, inwiefern die Kontrollen angemessen und wirksam sind.

C.5.3 Compliance-, Rechts- und Steuer-Risiken

Compliance-, Rechts- und Steuer-Risiken beschreiben das Risiko der Nichteinhaltung der gesetzlichen oder aufsichtsrechtlichen Vorschriften und unternehmensinternen Richtlinien, welches zu Klagen oder behördlichen Verfahren führen könnte. Compliance-Risiken beinhalten rechtliche Risiken, Risiken aus Änderungen der Gesetzgebung einschließlich der Änderungen der Steuergesetzgebung und der gesetzlichen Meldepflichten.

Rechtliche Risiken liegen in Verträgen und allgemeinen rechtlichen Rahmenbedingungen, wie z. B. geschäftsspezifischen Unwägbarkeiten des Wirtschafts- und Steuerrechts. Compliance-Risiken im Vertrieb werden auch im Hinblick auf den GDV-Verhaltenskodex für den Vertrieb regelmäßig überwacht.

Vor dem Hintergrund der sich entwickelnden Rechtspraxis zur EU-Datenschutzgrundverordnung und zum Gesetz zum Schutz von Geschäftsgeheimnissen kommt dem Daten- und Geheimnisschutz weiterhin eine besondere Bedeutung zu. Maßnahmen zur Minderung von Daten- bzw. Geheimnisschutzrisiken wird eine hohe Priorität beigemessen.

Die Entwicklung der rechtlichen Anforderungen zum Umgang mit und der Offenlegung von Nachhaltigkeitsrisiken aus den Bereichen Umwelt, Soziales und Unternehmensführung wird intensiv verfolgt. Neben den originären Auswirkungen der Nachhaltigkeitsrisiken selbst können sich aus der Umsetzung dieser Anforderungen nennenswerte Zusatzaufwände für die Gesellschaft ergeben.

Zur Ungültigkeit der Ausschlussfristen des Widerspruchs- bzw. Rücktrittsrechts bei zwischen 1994 bis 2007 im Policen- bzw. Antragsmodell abgeschlossenen Verträgen mit nicht ordnungsgemäßen Belehrungen verbleiben weiterhin offene Fragen zu konkreten Rechtsfolgen.

Auch bei Verträgen nach österreichischem Versicherungsvertragsgesetz bestehen weiterhin offene Rechtsfragen hinsichtlich eines unbefristeten Rücktrittsrechts und dessen Rechtsfolgen im Fall von unwirksamen Belehrungen.

Eine Untergruppe des Rechtsänderungsrisikos sind Veränderungen des behördlichen Umgangs mit rechtlichen Grundsatzthemen, so im Steuerrecht auf Basis von Verlautbarungen des Bundesministeriums der Finanzen (BMF). Das BMF hat in 2017 etwa eine restriktive Auffassung zur steuerlichen Behandlung verschiedener Wertpapiertransaktionen verlautbart, die zuvor nicht nur üblich waren, sondern allgemein als steuerrechtlich unproblematisch eingestuft wurden und dementsprechend auch von der Gesellschaft als Teil der normalen Kapitalanlage getätigt wurden.

Mit einer weiteren Verlautbarung in 2021 wurden die Regelungen zwar grundsätzlich nochmals verschärft, für die konkret getätigten Wertpapiertransaktionen ist jedoch auch eine Entschärfung möglich. Gestützt auf extern eingeholte Gutachten wird weiterhin von einer hohen Eintrittswahrscheinlichkeit ausgegangen, die Ansprüche letztlich abwehren zu können. Zur Begrenzung eines Zinsrisikos bis zur endgültigen Entscheidung wurde im Jahr 2020 höchst vorsorglich und ohne Anerkennung einer Rechtspflicht freiwillig eine Teilzahlung auf die in den Steuerbescheiden festgesetzten Beträge an das Finanzamt geleistet. Der bilanzielle Ausweis der geleisteten

Zahlungen erfolgte im Jahresabschluss 2020 im Kapitalanlageergebnis. Dieser Ausweis befindet sich im Hinblick auf aufsichtsrechtliche Regeln und Befugnisse derzeit in der Diskussion mit der Aufsichtsbehörde.

Mögliche Entwicklungen der höchstrichterlichen Rechtsprechung oder gesetzliche Änderungen, insbesondere gesellschaftsrechtlicher, produktrechtlicher oder steuerlicher Natur, werden frühzeitig identifiziert und eng überwacht.

C.5.4 Fraud-Risiken

Fraud-Risiken beinhalten das Risiko aus der vorsätzlichen Verletzung der Gesetze oder Regeln durch eigene Mitarbeiter (interne Fraud-Risiken) und/oder durch Dritte (externe Fraud-Risiken) um einen persönlichen Vorteil zu erlangen. Gemeint sind Fraud-Risiken im weiteren Sinne, so dass nicht nur Betrug, sondern auch weitere Vermögensdelikte mit eingeschlossen sind.

Dem Risiko von dolosen Handlungen begegnet die Gesellschaft durch Regelungen und interne Kontrollen in den Fachbereichen. So unterliegen Zahlungsströme und Verpflichtungserklärungen strengen Vollmachts- und Berechtigungsregelungen. Funktionstrennungen in den Arbeitsabläufen, das Vier-Augen-Prinzip bei wichtigen Entscheidungen und Stichproben bei serienhaften Geschäftsvorfällen erschweren dolose Handlungen. Darüber hinaus prüft die interne Revision unternehmensweit Systeme, Prozesse und Einzelfälle.

C.5.5 Personelle Risiken

Personelle Risiken bezeichnen das Risiko, welches sich aus unzureichender Ausstattung oder durch unzulängliches Verhalten der Mitarbeiter ergibt. Entsprechend qualifizierte Mitarbeiter sind für das Geschäft mit starker Kundenorientierung sowie die Umsetzung wichtiger Projekte notwendig. Mögliche Kapazitätsengpässe können sich insbesondere aus fehlenden oder ausfallenden Mitarbeitern, der Einstellung ungeeigneter Mitarbeiter, der fehlenden Qualifizierung von Mitarbeitern oder dem ungeplanten Austritt von Mitarbeitern ergeben. Sie können negative Auswirkungen auf das operative Geschäft haben und beispielsweise zu Verzögerungen in der Produktentwicklung, längeren Bearbeitungszeiten oder einer schlechteren Servicequalität führen.

Zur Minderung von personellen Risiken legt die Gesellschaft großen Wert auf Aus- und Fortbildung. So können sich die Mitarbeiter durch individuelle Entwicklungspläne und angemessene Qualifizierungsangebote auf die aktuellen Marktanforderungen einstellen. Moderne Führungsinstrumente und adäquate monetäre ebenso wie nicht monetäre Anreizsysteme fördern einen hohen Einsatz der Mitarbeiter. Auch Maßnahmen zur Gesundheitsförderung der Mitarbeiter sowie Prozessdokumentationen und Vertretungsregelungen tragen dazu bei, Personalrisiken zu reduzieren.

C.5.6 Informations- und IT-Sicherheitsrisiken

Informations- und IT-Sicherheitsrisiken beschreiben die Risiken, die die Vollständigkeit, Vertraulichkeit oder Verfügbarkeit der Informationen oder IT-Systeme potenziell gefährden können.

Die Verfügbarkeit der Anwendungen, die Sicherheit und Vertraulichkeit und die Integrität der verwendeten Daten sind von entscheidender Bedeutung für die Gesellschaft.

Sicherheit im IT-Bereich wird bei der Gesellschaft durch Zugangskontrollen, Zugriffsberechtigungssysteme und Sicherungssysteme für Programme und Datenhaltung gewährleistet. Bei der Verbindung interner und externer Netzwerke ist eine schützende Firewall-Technik installiert, die regelmäßig überprüft und ständig weiterentwickelt wird.

Um bei allen Mitarbeitern ein gutes Grundverständnis dafür zu erreichen, Bedrohungen abzuwenden und Sicherheit von Informationen zu gewährleisten, werden zielgruppenorientierte Awareness- und Trainingsmaßnahmen zur Informationssicherheit durchgeführt. Das vorhandene Information Security Management System ist nach ISO 27001 zertifiziert.

C.5.7 Outsourcing-Risiken

Outsourcing-Risiken bezeichnen das Risiko, das sich aus dem Outsourcing der Funktionen oder Versicherungstätigkeiten ergibt, entweder direkt oder durch weiteres Outsourcing, die sonst vom Unternehmen selbst ausgeübt werden könnten. Es wird unterschieden nach Fremdvergaben von Aufgaben bis zum Vertrieb und der Fremdvergabe von Vertriebsleistungen.

Risiken aus ausgegliederten Funktionen oder Dienstleistungen sind grundsätzlich in den Risikomanagement-Prozess eingebunden und werden identifiziert, bewertet, gesteuert und überwacht, auch wenn die Dienstleistung konzernintern erfolgt. Zudem werden vor Ausgliederung von Tätigkeiten/Bereichen initiale Risikoanalysen durchgeführt.

Die Gesellschaft lässt sich erforderliche Auskunfts- und Weisungsbefugnisse von dem Dienstleister vertraglich zusichern. Hierdurch wird der Vorstand berechtigt, jederzeit Einzelweisungen zu erteilen. Damit ist der Vorstand in der Lage, Einfluss auf die ausgegliederten Bereiche zu nehmen. Zudem wird eine angemessene und fortlaufende Kontrolle und Beurteilung der Dienstleister durch diverse Beurteilungsmaßnahmen gewährleistet (u. a. Definition von Produktkatalogen einschließlich Service-Level-Agreements und Durchführung von Kundenzufriedenheitsbefragungen zur Überprüfung der Einhaltung der vereinbarten Leistungs- und Qualitätskriterien).

C.6 Andere wesentliche Risiken

C.6.1 Strategische Risiken

Strategische Risiken beschreiben Risiken aus strategischen Geschäftsentscheidungen. Zu dem strategischen Risiko zählt auch das Risiko, das sich daraus ergibt, dass Geschäftsentscheidungen nicht einem geänderten Wirtschaftsumfeld angepasst werden.

Die Gesellschaft überprüft ihre Geschäfts- und Risikostrategie mindestens jährlich u. a. auf Konsistenz und passt Prozesse und Strukturen im Bedarfsfall an. Strategischen Risiken wird im Rahmen der Planungs- und Steuerungsprozesse begegnet.

Da die Vertriebsleistung grundsätzlich ein zentraler Erfolgsfaktor ist, wird den Vertriebsrisiken bei der Gesellschaft eine angemessene Bedeutung beigemessen.

C.6.2 Projektrisiken

Projektrisiken beschreiben Risiken einer Gefährdung des vorgesehenen Ablaufs oder einer Nichterreichung der Ziele von Projekten oder Programmen (inklusive strategischer sowie IT-bezogener Projekte und Programme).

Projektrisiken und ihre Auswirkungen werden im Rahmen des Projektmanagements systematisch erhoben. Der Fortschritt der Projekte wird regelmäßig überprüft und bewertet. Es kommen im Unternehmen verbindlich eingerichtete Prozesse und Maßnahmen zur Kontrolle und Steuerung des Projektportfolios wie auch von Einzelprojekten zum Einsatz. Dadurch wird sichergestellt, dass rechtzeitig Gegensteuerungsmaßnahmen getroffen werden können, wenn sich bezüglich der Erreichung der Zeit- und Qualitätsziele Schwierigkeiten abzeichnen sollten.

C.6.3 Reputationsrisiken

Reputationsrisiken beschreiben Risiken aus einer möglichen Beschädigung des Rufes des Unternehmens infolge einer negativen Wahrnehmung in der Öffentlichkeit.

Reputationsrisiken werden intensiv beobachtet. Zur Verringerung von Reputationsrisiken ist ein professionelles Beschwerdemanagement installiert.

Darüber hinaus wird die Gefahr von Reputationsrisiken durch Qualitätsanforderungen an die Produkte, ein ständiges Qualitätsmanagement der wesentlichen Geschäftsprozesse sowie durch strenge Datenschutz- und Compliance-Richtlinien begrenzt. Das Kommunikationsmanagement im Krisenfall ist geregelt.

C.6.4 Emerging Risks

Emerging Risks sind neue oder sich entwickelnde zukünftige Risiken, deren Risikogehalt noch nicht zuverlässig bekannt ist und deren Auswirkungen nur schwer beurteilt werden können. Solche Risiken entwickeln sich im Zeitablauf von schwachen Signalen zu eindeutigen Tendenzen mit einem hohen Gefährdungspotential. Es ist deshalb bedeutsam, diese Signale frühzeitig zu erfassen, zu bewerten und zu steuern.

Die Emerging Risks werden im Rahmen eines konzernweit abgestimmten Verfahrens im Risikomanagement der Gesellschaft jährlich identifiziert und bewertet. Die Emerging Risks sind in die Risikoberichterstattung einbezogen.

C.6.5 Nachhaltigkeitsrisiken

Nachhaltigkeitsrisiken sind Ereignisse oder Bedingungen aus den Bereichen Umwelt, Soziales oder Unternehmensführung, deren Eintreten tatsächlich oder potenziell erhebliche negative Auswirkungen auf die Ertrags-, Finanz- und Vermögenslage sowie auf die Reputation der Gesellschaft haben kann. Dies schließt klimabezogene Risiken in Form von physischen Risiken sowie Transitionsrisiken im Zusammenhang mit Umstellungsprozessen ein.

Nachhaltigkeitsrisiken können sich als Meta-Risiko in allen Risikokategorien materialisieren. Die Gesellschaft überwacht diese Risiken daher im Rahmen ihres Risikomanagementsystems.

Zudem hat die Gesellschaft begonnen, ihre Kapitalanlagen neu zu strukturieren und hierbei die sogenannten ESG-Kriterien (Environment, Social, Governance; also Aspekte von Umwelt, sozialen Themen und nachhaltiger Unternehmensführung) deutlich stärker zu berücksichtigen als schon bisher. Wesentliche Fondsanlagen sind im Jahr 2021 bereits umgestellt worden. Der Prozess der Umstellung wird aber in den kommenden Jahren weiter fortgesetzt werden.

C.7 Sonstige Angaben

Außerbilanzielle Haftungsverhältnisse und Verpflichtungen

Die Talanx AG, Hannover, hat im Innenverhältnis zur HDI Lebensversicherung AG die Erfüllung der Verpflichtungen unserer Gesellschaft aus der Altersversorgung unserer aktiven und ehemaligen Mitarbeiter und Vorstandsmitglieder zum Teil übernommen. Aus diesen Versorgungsversprechen besteht für unsere Gesellschaft noch eine Mithaftung, deren Höhe sich am Ende des Geschäftsjahres auf 70.498 TEUR belief. Als Rechnungsgrundlagen dienten die „Richttafeln 2018 G“ von Heubeck mit einem Rechnungszins von 1,87 %.

Als Trägerunternehmen für die Gerling Versorgungskasse VVaG haftet die Gesellschaft anteilig für eventuelle Fehlbeträge der Gerling Versorgungskasse.

Unsere Gesellschaft hat gegenüber den ausschließlich in ihrem Auftrag tätigen Versicherungsvermittlern die uneingeschränkte Haftung aus der Vermittlung unserer Lebensversicherungsprodukte übernommen. Für das ggf. vorsätzliche und grob fahrlässige Verhalten der bei unserer Vertriebsgesellschaft tätigen Vermittler verfügen wir über eine Regressmöglichkeit bei dieser Gesellschaft, die ihrerseits – ebenso wie die Vermittler selbst – über zu diesem Zweck abgeschlossene Vermögensschadenhaftpflichtversicherungen abgesichert ist. Darüber hinaus betrifft die Haftungsübernahme eine geringe Anzahl von Vermittlern, die jeweils befristet für den Zeitraum ihrer Ausbildung zum Versicherungsfachmann gilt. Es gab bisher keinen Fall, in dem die Gesellschaft aus der Haftungsübernahme in Anspruch genommen wurde. Das für unsere Gesellschaft aus der Haftungsübernahme resultierende Risiko sehen wir infolgedessen als sehr gering an.

Die Gesellschaft ist gemäß §§ 221 ff. VAG Mitglied des Sicherungsfonds für die Lebensversicherer. Der Sicherungsfonds erhebt auf Grundlage der Verordnung über die Finanzierung des Sicherungsfonds für die Lebensversicherer jährliche Beiträge von maximal 0,2 ‰ der Summe der versicherungstechnischen Netto-Rückstellungen, bis ein Sicherungsvermögen von 1 ‰ der Summe der versicherungstechnischen Netto-Rückstellungen aufgebaut ist. Im Geschäftsjahr wurden 2.817 TEUR Beiträge erstattet. Der Sicherungsfonds kann darüber hinaus Sonderbeiträge in Höhe von weiteren 1 ‰ der Summe der versicherungstechnischen Netto-Rückstellungen erheben; dies entspricht einer Verpflichtung von 28.829 TEUR. Falls die Mittel des Sicherungsfonds bei einem Sanierungsfall nicht ausreichen, werden dem Sicherungsfonds finanzielle Mittel in Höhe von 1 % der versicherungstechnischen Netto-Rückstellungen unter Anrechnung der bereits geleisteten Beiträge zur Verfügung gestellt. Die Gesamtverpflichtung beträgt 259.458 TEUR.

Die HDI Lebensversicherung AG ist mit 3,7 % an der im November 2009 gegründeten Versorgungsausgleichskasse Pensionskasse VVaG, Stuttgart, beteiligt. Gemäß der Satzung sind von den Gründungsunternehmen Nachschüsse an die Versorgungsausgleichskasse zu leisten, wenn dies zur Erfüllung der Solvabilitätsanforderungen des Vereins erforderlich ist. Wir sehen derzeit keine Anzeichen dafür, dass bei der Versorgungsausgleichskasse die Solvabilitätsanforderungen nicht erfüllt werden, so dass mit einer Inanspruchnahme nicht zu rechnen ist.

Im Rahmen der Aktiv-Passiv-Steuerung hat unsere Gesellschaft zur Anpassung zukünftiger Liquiditätsströme in den Vorjahren Vorkäufe mit einem Abrechnungsbetrag von insgesamt 145.000 TEUR getätigt. Es wurden festverzinsliche Wertpapiere (u.a. Namenszerobonds) mit Wertstellungen in den Jahren 2020 bis 2025 geordert. Der beizulegende Zeitwert der Vorkäufe betrug am Bilanzstichtag -36.342 TEUR.

Bei den Vorkäufen handelt es sich um bilanzunwirksame schwebende Geschäfte. Das Underlying wurde mit einer „buy and hold“-Absicht erworben und bei Zugang wie Anlagevermögen bilanziert.

Für die HDI Lebensversicherung AG bestehen sonstige finanzielle Verpflichtungen aus offenen Einzahlungsverpflichtungen („Commitment“) in Höhe von 345.971 TEUR, die aus einem Investitionsprogramm mit einem Zeichnungsvolumen von insgesamt 800.891 TEUR resultieren. Davon entfallen 15.274 TEUR auf offene Einzahlungsverpflichtungen gegenüber verbundenen Unternehmen.

Sonstige finanzielle Verpflichtungen bestehen für unsere Gesellschaft aus zugesagten, aber noch nicht ausgezahlten Darlehen in Höhe von 213.870 TEUR, aus Versicherungsbeiträgen in Höhe von 462 TEUR sowie aus Verpflichtungen aus Dienstleistungsverträgen in Höhe von 9.621 TEUR. Künftige Zahlungsverpflichtungen aus Mietverhältnissen für Gebäude belaufen sich insgesamt auf 970 TEUR. Auf finanzielle Verpflichtungen gegenüber verbundenen Unternehmen entfallen hiervon 462 TEUR.

Der Gesamtbetrag der sonstigen finanziellen Verpflichtungen beträgt 1.045.850 TEUR.

Wesentliche Risikokonzentrationen

Grundsätzlich dominieren bei Versicherungsunternehmen mit langfristigen Verpflichtungen kapitalmarkt-bezogene Risiken. Zwischen diesen und innerhalb dieser bestehen naturgemäß Abhängigkeiten, die im Modell z. B. über ein Korrelationsrisiko oder Konzentrationsrisiko teilweise explizit abgebildet werden.

Ein wesentliches Einzelrisiko ist jeweils das Kreditrisiko. Hier wird sichtbar, dass sämtliche Anleihen, die vom Unternehmen in der Kapitalanlage gehalten werden, nicht nur unter Marktpreisschwankungen bzgl. Credit-Spreads, sondern auch unter Ausfallrisiko modelliert werden. Dies betrifft auch Staatsanleihen hoher Bonität.

Eine wesentliche Risikokonzentration ergibt sich daraus, dass starke Veränderungen am Kapitalmarkt auf alle Marktteilnehmer wirken. Hier ist in erster Linie das Risiko zu nennen, dass drastische Zinsänderungen sich gleichzeitig im Marktrisiko, Kreditrisiko und/oder Liquiditätsrisiko niederschlagen. Die Gesellschaft überwacht das Risiko durch entsprechende Stresstests.

Zugehörigkeit zum Talanx-Konzern bzw. zur HDI-Gruppe

Die Gesellschaft gehört zum Talanx-Konzern bzw. zur HDI-Gruppe. Da die Talanx AG auch gegenüber anderen Töchtern verpflichtet ist (z. B. über Ergebnisabführungsvertrag, als Nachrangdarlehensgeber oder als Garant bzw. Nachschusspflichtiger ergänzender Eigenmittel), könnte sich insofern ein Risiko aus der Zugehörigkeit zum Talanx-Konzern ergeben, dass die Talanx AG durch die gleichzeitige Inanspruchnahme durch mehrere Töchter überfordert sein könnte.

Die Talanx AG steuert den Konzern über ein konzernweites Gruppenmodell, in dem die Diversifizierung bzw. das gleichzeitige Auftreten von einem Risiko bei mehreren Töchtern in einem mathematischen Verfahren berücksichtigt wird. Das Risikomanagement und das Modell der Talanx AG bzw. der HDI-Gruppe werden wie das Risikomanagement und das Modell der Gesellschaft durch die Aufsichtsbehörde überwacht bzw. genehmigt. Unter anderem um eine Überforderung der Muttergesellschaft (hier: der Talanx AG) zu vermeiden, müssen ergänzende Eigenmittel aufsichtsrechtlich genehmigt werden. In der derzeitigen aufsichtsrechtlichen Genehmigungspraxis sieht die Gesellschaft daher das Risiko aus gleichzeitiger Inanspruchnahme der Muttergesellschaft als nicht wesentlich genug an, dass es explizit modelliert werden müsste.

Stresstests und Sensitivitätsanalysen

Gemäß Artikel 309 Absatz 7 der Delegierten Verordnung (EU) 2015/35 führt das Unternehmen regelmäßig Szenarioanalysen und Stresstests durch. Zum Stichtag 31.12.2021 wurden hierzu verschiedene Sensitivitäten bzgl. der auf das Unternehmen wirkenden Finanzmarktrisiken (Marktrisikosensitivitäten) berechnet, deren Auswirkungen auf die Eigenmittel, das SCR und die Bedeckungsquote in der folgenden Tabelle dargestellt sind:

TEUR	Vorhandene Eigenmittel	SCR	Bedeckung
Basis	3.884.473	555.209	700 %
Interest Rates -50bp	3.769.817	609.024	619 %
Interest Rates +50bp	3.962.316	503.342	787 %
Equity -30 %	3.808.757	555.209	686 %
Equity +30 %	3.959.712	555.209	713 %
Credit Spread +50bp	3.841.019	584.302	657 %

Die betrachteten Marktrisikosensitivitäten beinhalten hierbei insbesondere:

- Kreditrisikostress,
- Zinsstress,
- Aktienkursstress.

Die Annahmen zu den einzelnen Stressszenarien sind dabei wie folgt spezifiziert:

- Kreditrisikostress: Ausweitung der Credit-Spreads (oberhalb des risikofreien Zinses) aller Bonitätsklassen einheitlich um 50 bp bei einer unveränderten risikolosen Zinsstrukturkurve. Die in den Berechnungen angewandte statische und dynamische Volatilitätsanpassung ändert sich entsprechend den unterstellten Spreadänderungen. Weitere Größen, über die in den Szenarien modellierten Finanzmarktgrößen hinaus, sind nicht betroffen.
- Zinsstress: Erhöhung bzw. Absenkung der risikolosen Zinsstrukturkurve um 50 bp sowohl zum Stichtag als auch in der Projektion zur Ermittlung der Kapitalanforderung.
- Aktienkursstress: Zum Bewertungsstichtag wurde eine sofortige Änderung des Aktienkursniveaus um +30 % bzw. um -30 % unterstellt. Die Kursänderung wirkt sowohl auf die in der eigenen Kapitalanlage gehaltenen wie auch auf aktienbezogene Fonds von Versicherungsnehmern.

Für die Analyse der dargestellten Sensitivitäten wird ein vereinfachter Bewertungsansatz sowohl bei den Eigenmitteln wie auch im SCR genutzt. Bei den Eigenmitteln sind die vorhandenen Eigenmittel dargestellt, eine Prüfung der Anrechenbarkeit wurde für die Sensitivitäten nicht durchgeführt.. Innerhalb der Approximationstechniken für die Berechnung der Kapitalanforderung wurde für die Neubewertung der Marktrisiken das auf die ökonomischen Verhältnisse des Basisfalls kalibrierte replizierende Portfolio verwandt. Bei dem Aktienkursstress wurde aufgrund der geringen Auswirkungen ganz auf eine Neubewertung der Kapitalanforderung verzichtet.

Die Analysen zeigen, dass die Sensitivitäten bzgl. Aktienkursen gegenüber den Veränderungen im ökonomischen Umfeld nur relativ gering ausfallen. Beim Rückgang der Aktienkurse sinken die Eigenmittel der Gesellschaft leicht, das SCR erhöht sich beim Zinsstress aufgrund der gesunkenen Risikotragfähigkeit demgegenüber deutlicher. Die Erhöhung der Spreads führt hingegen zu einem geringeren Rückgang der Eigenmittel sowie einem Anstieg des SCR. In der ausgewiesenen Sicht der regulatorischen Bedeckung unter Ansatz des Rückstellungstransitionals ist die Gesellschaft in allen Stressszenarien mehr als komfortabel mit Eigenmitteln bedeckt.

D Bewertung für Solvabilitätszwecke

Eine (Handels-)Bilanz stellt die Vermögensverhältnisse eines Unternehmens nach den Grundsätzen ordnungsmäßiger Buchführung dar, die diesbezüglichen Bewertungsregeln sind unter Betonung des Gläubigerschutzes handelsrechtlich vorgegeben. Eine Solvabilitätsübersicht hingegen soll Auskunft geben, inwieweit die Verpflichtungen, die ein Versicherungsunternehmen eingegangen ist, unter gewissen Risikoannahmen durch Vermögenswerte bedeckt sind. Die Risikosicht und die entsprechenden versicherungsaufsichtsrechtlichen Vorgaben erfordern eine Umbewertung der Positionen, um aus einer Handelsbilanz eine Solvabilitätsübersicht zu erhalten. Diese Posten werden im Folgenden in TEUR dargestellt und ihre Umbewertung erläutert.

Bilanz		Solvency II - Wert		Bewertung im gesetzlichen Abschluss
		C0010		C0020
Vermögenswerte				
Geschäfts- oder Firmenwert	R0010	0		0
Abgegrenzte Abschlusskosten	R0020	0		0
Immaterielle Vermögenswerte	R0030	0		147
Latente Steueransprüche	R0040	0		0
Überschuss bei den Altersversorgungsleistungen	R0050	0		0
Sachanlagen für den Eigenbedarf	R0060	1.075		343
Anlagen (außer Vermögenswerten für indexgebundene und fondsgebundene Verträge)	R0070	24.817.539		21.225.042
Immobilien (außer zur Eigennutzung)	R0080	1.419.302		735.701
Anteile an verbundenen Unternehmen, einschließlich Beteiligungen	R0090	1.110.175		858.862
Aktien	R0100	49.477		41.498
Aktien - notiert	R0110	2.500		2.004
Aktien - nicht notiert	R0120	46.977		39.494
Anleihen	R0130	17.173.127		15.193.597
Staatsanleihen	R0140	9.195.567		8.139.626
Unternehmensanleihen	R0150	7.581.573		6.666.137
Strukturierte Schuldtitel	R0160	0		0
Besicherte Wertpapiere	R0170	395.987		387.834
Organismen für gemeinsame Anlagen	R0180	5.050.842		4.388.231
Derivate	R0190	10.386		2.924
Einlagen außer Zahlungsmitteläquivalenten	R0200	4.230		4.230
Sonstige Anlagen	R0210	0		0
Vermögenswerte für index- und fondsgebundene Verträge	R0220	9.055.349		9.055.349
Darlehen und Hypotheken	R0230	1.202.627		989.501
Policendarlehen	R0240	16.728		16.693
Darlehen und Hypotheken an Privatpersonen	R0250	706.273		706.273

Bilanz		Solvency II - Wert		Bewertung im gesetzlichen Abschluss
Sonstige Darlehen und Hypotheken	R0260	479.627		266.536
Einforderbare Beträge aus Rückversicherungsverträgen von:	R0270	1.132.409		1.330.095
Nichtlebensversicherungen und nach Art der Nichtlebensversicherung betriebenen Krankenversicherungen	R0280	0		0
Nichtlebensversicherungen außer Krankenversicherungen	R0290	0		0
Nach Art der Nichtlebensversicherung betriebene Krankenversicherungen	R0300	0		0
Lebensversicherungen und nach Art der Lebensversicherung betriebenen Krankenversicherungen außer Krankenversicherungen und fonds- und indexgebundenen Versicherungen	R0310	91.656		238.254
Nach Art der Lebensversicherung betriebene Krankenversicherungen	R0320	-69.368		0
Lebensversicherungen außer Krankenversicherungen und fonds- und indexgebundenen Versicherungen	R0330	161.024		0
Lebensversicherungen, fonds- und indexgebunden	R0340	1.040.752		1.091.841
Depotforderungen	R0350	0		0
Forderungen gegenüber Versicherungen und Vermittlern	R0360	100.127		118.236
Forderungen gegenüber Rückversicherern	R0370	0		50.011
Forderungen (Handel, nicht Versicherung)	R0380	159.709		107.168
Eigene Anteile (direkt gehalten)	R0390			
In Bezug auf Eigenmittelbestandteile fällige Beträge oder ursprünglich eingeforderte, aber noch nicht eingezahlte Mittel	R0400			
Zahlungsmittel und Zahlungsmitteläquivalente	R0410	26.748		26.453
Sonstige nicht an anderer Stelle ausgewiesene Vermögenswerte	R0420	165.224		238.829
Vermögenswerte insgesamt	R0500	36.660.807		33.141.174

Bilanz		Solvency II - Wert		Bewertung im gesetzlichen Abschluss
Verbindlichkeiten				
Versicherungstechnische Rückstellungen - Nichtlebensversicherung	R0510	0		0
Versicherungstechnische Rückstellungen - Nichtlebensversicherung (außer Krankenversicherung)	R0520	0		0
Versicherungstechnische Rückstellungen als Ganzes berechnet	R0530			
Bester Schätzwert	R0540	0		
Risikomarge	R0550	0		
Versicherungstechnische Rückstellungen - Krankenversicherung (nach Art der Nichtlebensversicherung)	R0560	0		
Versicherungstechnische Rückstellungen als Ganzes berechnet	R0570			
Bester Schätzwert	R0580	0		
Risikomarge	R0590	0		
Versicherungstechnische Rückstellungen - Lebensversicherung (außer fonds- und indexgebundenen Versicherungen)	R0600	17.965.080		21.676.131
Versicherungstechnische Rückstellungen - Krankenversicherung (nach Art der Lebensversicherung)	R0610	430.218		0
Versicherungstechnische Rückstellungen als Ganzes berechnet	R0620			0
Bester Schätzwert	R0630	272.977		
Risikomarge	R0640	157.240		
Versicherungstechnische Rückstellungen - Lebensversicherung (außer Krankenversicherungen und fonds- und indexgebundenen Versicherungen)	R0650	17.534.862		0
Versicherungstechnische Rückstellungen als Ganzes berechnet	R0660			0
Bester Schätzwert	R0670	17.534.862		
Risikomarge	R0680	0		

Bilanz		Solvency II - Wert		Bewertung im gesetzlichen Abschluss
Versicherungstechnische Rückstellungen - fonds- und indexgebundene Versicherungen	R0690	11.896.254		9.055.349
Versicherungstechnische Rückstellungen als Ganzes berechnet	R0700			9.055.349
Bester Schätzwert	R0710	11.896.254		
Risikomarge	R0720	0		
Sonstige versicherungstechnische Rückstellungen	R0730			
Eventualverbindlichkeiten	R0740	0		0
Andere Rückstellungen als versicherungstechnische Rückstellungen	R0750	26.626		29.062
Rentenzahlungsverpflichtungen	R0760	100.306		13.989
Depotverbindlichkeiten	R0770	1.352.619		1.352.619
Latente Steuerschulden	R0780	1.188.767		7.047
Derivate	R0790	36.342		0
Verbindlichkeiten gegenüber Kreditinstituten	R0800	4.230		4.230
Finanzielle Verbindlichkeiten außer Verbindlichkeiten gegenüber Kreditinstituten	R0810	733		
Verbindlichkeiten gegenüber Versicherungen und Vermittlern	R0820	26.831		169.581
Verbindlichkeiten gegenüber Rückversicherern	R0830	0		8.562
Verbindlichkeiten (Handel, nicht Versicherung)	R0840	145.558		145.558
Nachrangige Verbindlichkeiten	R0850	180.059		175.003
Nicht in den Basiseigenmitteln aufgeführte nachrangige Verbindlichkeiten	R0860	51.770		51.770
In den Basiseigenmitteln aufgeführte nachrangige Verbindlichkeiten	R0870	128.289		123.233
Sonstige nicht an anderer Stelle ausgewiesene Verbindlichkeiten	R0880	81.218		26.735
Verbindlichkeiten insgesamt	R0900	33.004.623		32.663.867
Überschuss der Vermögenswerte über die Verbindlichkeiten	R1000	3.656.184		477.307

D.1 Vermögenswerte

Allgemeine Hinweise

Generell werden Vermögenswerte und Verbindlichkeiten zu dem Betrag bewertet, zu dem sie zwischen sachverständigen, vertragswilligen und voneinander unabhängigen Geschäftspartnern in einer marktüblichen Transaktion getauscht bzw. übertragen oder beglichen werden könnten. Die Bewertung von Vermögenswerten und Verbindlichkeiten erfordert einen wirtschaftlichen, marktnahen und risikobasierten Ansatz. Es werden die Risiken, die sich aus bestimmten Bilanzposten ergeben, betrachtet und Marktannahmen berücksichtigt. Aus diesem Grund werden in allen Positionen Risiko, Unsicherheit und Diskontierung in angemessener Weise beachtet.

Aufgrund der Tatsache, dass die Solvency-II-Vorschriften sich auf die International Financial Accounting Standards beziehen, wird die IFRS-Bilanz als Ausgangspunkt für die Neubewertung genutzt. Die Unternehmen, die kein Geschäft mit wesentlichen finanziellen Optionen und Garantien abschließen, verwenden eine vorhandene Bilanz nach IFRS oder nationalen Grundsätzen ordnungsmäßiger Buchführung und bewerten jede Position nach den Solvency-II-Anforderungen neu.

Fair Value

Generell ist der Fair Value zwischen IFRS und Solvency II identisch. Der Fair Value ist der Preis, der bei Verkauf eines Vermögenswertes zu vereinnahmen oder bei Übertragung einer Verbindlichkeit in einer geordneten Transaktion zwischen Marktteilnehmern am Bewertungsstichtag zu zahlen wäre.

Aktiver Markt

Als Grundlage für die Fair-Value-Bewertung werden auf einem aktiven Markt beobachtbare Marktpreise genutzt. Ein Finanzinstrument gilt als an einem aktiven Markt notiert, wenn notierte Preise leicht und regelmäßig von einer Börse, einem Händler, Broker, einer Branchengruppe, einem Preisberechnungsservice oder einer Aufsichtsbehörde verfügbar gemacht werden und diese Preise aktuelle und regelmäßig auftretende Markttransaktionen „on an arm’s length basis“ repräsentieren. Ein aktiver Markt ist ein Markt, auf dem die gehandelten Produkte homogen sind, willige Käufer und Verkäufer in der Regel jederzeit gefunden werden können und die Preise der Öffentlichkeit zugänglich sind.

Inaktiver Markt

Die folgenden Umstände können zu einem inaktiven Markt führen:

- Es gibt nur wenige Transaktionen.
- Preisangaben basieren nicht auf aktuellen Informationen oder variieren erheblich entweder über die Zeit oder unter den Marktteilnehmern.
- Es gibt eine große Geld-Brief-Spanne oder einen signifikanten Anstieg dieser.
- Indizes, die zuvor stark mit dem Fair Value der Vermögenswerte oder Verbindlichkeiten korreliert waren, sind nachweislich unkorreliert mit den jüngsten Angaben des Fair Values für diesen Vermögenswert oder diese Verbindlichkeit.
- Es gibt einen signifikanten Anstieg der impliziten Liquiditätsrisikoprämien, der Renditen oder Performance-Indikatoren (wie Ausfallraten und Verlustschweregrade) für beobachtete Transaktionen oder der genannten Preise im Vergleich zur Schätzung der erwarteten Cashflows des berichtenden

Unternehmens unter Berücksichtigung aller verfügbaren Marktdaten über die Kredit- und andere Nicht-Leistungs-Risiken für den Vermögenswert oder die Verbindlichkeit.

- Es gibt einen deutlichen Rückgang oder Fehlen eines Marktes für Neuemissionen für den Vermögenswert oder die Verbindlichkeit oder ähnliche Vermögenswerte oder Verbindlichkeiten.
- Wenige Informationen werden öffentlich freigegeben (z. B. ein Prinzipal-zu-Prinzipal-Markt).

Hauptmarkt

Ein Hauptmarkt ist der Markt mit dem größten Volumen und Umfang an Aktivitäten für den Vermögenswert oder die Verbindlichkeit. Es ist nicht unbedingt der Markt mit den günstigsten Preisen. Das Unternehmen muss Zugang zu dem Markt haben. In Ermangelung an Beweisen, die für das Gegenteil sprechen, ist der Markt, auf dem das Unternehmen normalerweise eine Transaktion eingeht, um den Vermögenswert zu verkaufen oder eine Schuld überträgt, der Hauptmarkt.

In der Regel ist der Hauptmarkt der Markt, den das Unternehmen üblicherweise verwendet, es sei denn, es gibt objektive Hinweise (z. B. ein Rückgang der Marktaktivitäten, höhere Zugriffsbeschränkungen etc.), dass ein anderer Markt der Hauptmarkt ist. Eine Neubewertung des Hauptmarktes wird mindestens einmal jährlich durchgeführt.

Wir berücksichtigen alle Informationen, die vernünftigerweise zur Verfügung stehen. Die Bestimmung des Hauptmarktes für Nicht-Standard-OTC-Kontrakte könnte dabei auf der Art der Aufträge (z. B. Zins-Swap) oder auf der Grundlage des Einzelvertrages (z. B. Swap-Vertrag X) basieren. Im Talanx-Konzern hängt die Bestimmung des Hauptmarktes für OTC-Derivate in der Regel von der Art des Vertrags ab.

Innerhalb des Talanx-Konzerns werden Märkte wie folgt bestimmt: Der Hauptmarkt für Aktien, Futures und Standard-Optionen besteht aus den lokalen Börsen. Für Inhaberschuldverschreibungen, Namensschuldverschreibungen, ABS/MBS und OTC-Derivate (z. B. Zinsswaps, Credit Default Swaps, Devisentermingeschäfte) besteht der Hauptmarkt aus den institutionellen Brokern, die über Banken als Handelspartner verfügen. Diese Märkte sind die Hauptmärkte mit den Eigenschaften, dass das Unternehmen Zugang zu dem Markt hat, in der Regel diesen Markt für den Handel verwendet und dass diese Märkte die Märkte mit dem größten Volumen für die jeweilige Anlageklasse sind. Die Messung erfolgt in der Regel auf Informationen, die in Bezug zu diesen Märkten existieren.

Der vorteilhafteste Markt

Sofern kein eindeutiger Hauptmarkt für Vermögenswerte und Verbindlichkeiten vorliegt, basiert die Fair-Value-Bewertung auf dem vorteilhaftesten Markt. Am vorteilhaftesten Markt maximiert das Unternehmen den Wert für den Verkauf eines Vermögenswertes oder minimiert den Wert für die Übertragung einer Verbindlichkeit. Das Unternehmen muss Zugang zu dem Markt haben.

Innerhalb von mehreren möglichen Märkten ist der vorteilhafteste Markt derjenige, auf dem das Unternehmen das höchste Nettoergebnis vom Umsatz nach Abzug der Transaktionskosten oder der Transportkosten (für Sachanlagen) erhält. Dies hat keine Auswirkungen auf die Fair-Value-Bewertung, die auf dem Kaufpreis ohne Abzug von Transaktionskosten basiert. Dies führt zu der Tatsache, dass der Markt, der die höchste Nettoumsatzrendite bietet, nicht zwingend derjenige Markt ist, welcher den höchsten Fair Value liefert.

Bewertungsmethodik

In der Regel werden Vermögenswerte und Verbindlichkeiten unter der Annahme der Unternehmensfortführung bewertet.

Die verwendeten Bewertungsmethoden stehen in Einklang mit Artikel 75 der Richtlinie 2009/138/EG. Vermögenswerte und Verbindlichkeiten (andere als technische Rückstellungen) werden grundsätzlich in Übereinstimmung mit den IAS/IFRS Standards bewertet. Sofern die IAS/IFRS-Bewertungsmethoden vorübergehend oder auf Dauer nicht mit dem in Artikel 75 der Richtlinie 2009/138/EG dargelegten Bewertungsansatz in Einklang stehen, werden andere mit diesem Artikel in Einklang stehende Bewertungsmethoden angewandt.

Bei der Bewertung der Vermögenswerte und Verbindlichkeiten nach den marktkonformen Bewertungsmethoden wird die nachfolgende Bewertungshierarchie verwendet:

Grundsätzlich werden Börsenpreise auf aktiven Märkten für die gleichen Vermögenswerte oder Verbindlichkeiten als Standardbewertungsmethode verwendet. Ist die Verwendung von Börsenkursen nicht möglich, werden Börsenpreise von aktiven Märkten für vergleichbare Vermögenswerte und Verbindlichkeiten herangezogen und sofern erforderlich angepasst. Hierbei werden alle beobachtbaren und relevanten Marktinformationen berücksichtigt.

Bei der Bewertung der Verbindlichkeiten wird keine Anpassung zwecks Berücksichtigung der eigenen Bonität vorgenommen.

Die Vermögenswerte werden, wenn keine öffentlich verfügbaren Preisnotierungen vorliegen bzw. die Märkte, denen sie entstammen, nicht als aktiv eingestuft werden, theoretisch bewertet.

Die Klassifizierung der Marktbewertung gemäß des Explanatory Textes der Guideline 7 der EIOPA-Leitlinien zum SFCR BoS. 15/109, Punkt 2.22. wird wie folgt umgesetzt:

a) "Notierte Preise auf aktiven Märkten für identische Vermögenswerte": Vermögenswerte, die mittels direkt auf aktiven Märkten notierten (nicht angepassten) Preisen bewertet werden.

b) "Notierte Preise auf aktiven Märkten für ähnliche Vermögenswerte": Vermögenswerte, die mittels für ähnliche Vermögenswerte direkt auf aktiven Märkten notierten (nicht angepassten) Preisen bewertet werden. Diese Methode findet keine Anwendung bei der Gesellschaft.

c) "Andere Informationen als notierte Preise auf aktiven Märkten für identische oder ähnliche Vermögenswerte, die direkt (d. h. als Preise) oder indirekt (das heißt abgeleitet von Preisen) für den Vermögenswert zu beobachten sind": Vermögenswerte, die mittels beobachtbarer Marktdaten bewertet werden und nicht Stufe a) zuzuordnen sind. Die Bewertung beruht dabei insbesondere auf Preisen für gleichartige Vermögenswerte, die auf aktiven Märkten gehandelt werden, auf Preisen an Märkten, die nicht als aktiv einzuschätzen sind, sowie auf von solchen Preisen oder Marktdaten abgeleiteten Parametern.

d) "Input-Parameter, die nicht auf beobachtbaren Marktdaten basieren": Vermögenswerte, die nicht oder nur teilweise mittels am Markt beobachtbarer Parameter bewertet werden können. Bei diesen Instrumenten werden im Wesentlichen Bewertungsmodell und -methoden zur Bewertung herangezogen.

Ein Inputfaktor wird grundsätzlich als signifikant betrachtet, sofern der Faktor die Bewertung des Finanzinstruments um mehr als 10 % des Gesamtwerts beeinflusst.

Im Berichtsjahr wurden im Vergleich zum Vorjahr keine Änderungen an den Bewertungsmethoden und -verfahren vorgenommen.

D.1.1 Geschäfts- oder Firmenwert

TEUR	Solvency-II-Wert	HGB-Wert
Geschäfts- oder Firmenwert		0

Dieser Posten ist aus systematischen Gründen zur Überleitung nach IFRS aufgelistet.

D.1.2 Abgegrenzte Abschlusskosten

TEUR	Solvency-II-Wert	HGB-Wert
Abgegrenzte Abschlusskosten		0

Dieser Posten ist aus systematischen Gründen zur Überleitung nach IFRS aufgelistet. (Abgegrenzte Abschlusskosten (d. h. auf Jahresscheiben verteilte Abschlusskosten) dürfen in HGB nicht aktiviert werden.)

D.1.3 Immaterielle Vermögenswerte

TEUR	Solvency-II-Wert	HGB-Wert
Immaterielle Vermögenswerte	0	147

Die immateriellen Vermögenswerte bestehen aus entgeltlich erworbenen immateriellen Vermögensgegenständen u.a. Software.

Bewertung HGB

Die Bewertung erfolgt zu Anschaffungskosten abzüglich der erforderlichen bzw. planmäßigen Abschreibungen entsprechend der betriebsgewöhnlichen Nutzungsdauer. Von der Aktivierung selbst geschaffener immaterieller Vermögensgegenstände nach § 248 Abs. 2 Satz 1 HGB wird abgesehen.

Bewertung Solvency II

Nach den Solvency-II-Anforderungen sind die Definitionen in IAS 38, einschließlich der Definition von aktiven Märkten, für immaterielle Vermögenswerte in Solvency II anwendbar. Sie werden mit Null bewertet. Sollte es einen notierten Marktpreis auf einem aktiven Markt für die gleichen oder ähnlichen immateriellen Vermögenswerte geben, können sie auf dieser Basis auch einzeln verkauft werden.

In der Praxis gibt es sehr wenige immaterielle Vermögenswerte, für die die genannten Preise in einem aktiven Markt beobachtet werden können. In den meisten Fällen werden immaterielle Vermögenswerte (z. B. Marken, Patente etc.) nicht regelmäßig in einem aktiven Markt gehandelt. Software ist oft maßgeschneidert (d. h. speziell für ein Unternehmen entwickelt) und kann nicht an ein anderes Unternehmen weiterverkauft werden. Auch vorgefertigte Softwareanwendungen (d. h. Softwarelizenzen "von der Stange") können in der Regel nicht auf einen anderen Benutzer übertragen werden. Daher werden diese Software-Produkte in der Regel mit Null bewertet.

Bewertungsunterschied

Der Unterschied zwischen dem Solvency-II-Wert und dem Wert des Jahresabschlusses ergibt sich aus gegen Entgelt erworbenen immateriellen Vermögensgegenständen, die in der Solvabilitätsübersicht nicht berücksichtigt werden.

D.1.4 Latente Steueransprüche

TEUR	Solvency-II-Wert	HGB-Wert
Latente Steueransprüche	0	0

Latente Steuern werden für die Bewertungsunterschiede zwischen der Steuerbilanz und der Solvency-II-Bilanz ausgewiesen.

Bewertung HGB

Im HGB-Jahresabschluss der Gesellschaft werden die aktiven und die passiven Steuerlatenzen saldiert und mindern den Betrag der Verbindlichkeitsposition der latenten Steuerschulden.

Die Bewertung wird unter D.3.5 „Latente Steuerschulden“ erläutert.

Bewertung Solvency II

Latente Steuern ergeben sich aus temporären unterschiedlichen Wertansätzen der Solvency II Werte aus der Solvenzübersicht und der Steuerbilanz.

Aktive latente Steuern werden saldiert mit höheren passiven latenten Steuern ausgewiesen. Die Bewertung wird unter D.3.5 „Latente Steuerschulden“ näher erläutert.

Bewertungsunterschied

Siehe vorherige Erläuterungen.

D.1.5 Überschuss bei den Altersversorgungsleistungen

TEUR	Solvency-II-Wert	HGB-Wert
Überschuss bei den Altersversorgungsleistungen	0	0

Dieser Posten ist bei der Gesellschaft zum Bewertungsstichtag nicht vorhanden.

D.1.6 Immobilien, Sachanlagen und Vorräte für den Eigenbedarf

TEUR	Solvency-II-Wert	HGB-Wert
Sachanlagen für den Eigenbedarf	1.075	343

Diese Position beinhaltet Betriebs- und Geschäftsausstattung (Bürogeräte, Einrichtungen, Möbel, Kraftfahrzeuge usw.) und eigengenutzte Immobilien.

Bewertung HGB

Zur Bewertung von Grundstücken, grundstücksgleichen Rechte und Bauten siehe Kapitel Immobilien (außer zur Eigennutzung).

Die Betriebs- und Geschäftsausstattung wird, soweit es sich um langlebige Wirtschaftsgüter handelt, mit den Anschaffungswerten abzüglich der Abschreibungen in Höhe der steuerlich zulässigen Sätze bilanziert.

Die anderen Sachanlagen werden zu Anschaffungs- oder Herstellungskosten abzüglich Abschreibungen und Wertminderungen bilanziert.

Bewertung Solvency II

Im Gegensatz zu IFRS/HGB gehen Immobilien, die für den eigenen Gebrauch bestimmt sind, mit ihren Marktwerten in die Solvenzbilanz ein. Zur Bewertung von Immobilien siehe Kapitel Immobilien (außer zur Eigennutzung).

Die Bewertung der Betriebs- und Geschäftsausstattung erfolgt analog zu HGB.

Ferner werden unter Solvency II, dem IFRS Standard folgend, Forderungen aus Leasinggeschäften berücksichtigt, welche unter HGB nicht bilanziert werden.

Bewertungsunterschied

Die Differenz zwischen dem Solvency-II-Wert und dem HGB-Wert in Höhe von 732 TEUR beruht auf den Forderungen aus Leasinggeschäft.

D.1.7 Immobilien (außer zur Eigennutzung)

TEUR	Solvency-II-Wert	HGB-Wert
Immobilien (außer zur Eigennutzung)	1.419.302	735.701

In dieser Position werden Immobilien, die zur Veräußerung gehalten oder Dritten überlassen werden, und Investmentfonds berücksichtigt.

Bewertung HGB

Grundstücke, grundstücksgleiche Rechte und Bauten, einschließlich der Bauten auf fremden Grundstücken werden zu Anschaffungs- bzw. Herstellungskosten bilanziert, vermindert um planmäßige lineare Abschreibungen der Gebäude entsprechend der betriebsgewöhnlichen Nutzungsdauer (§ 341b Abs. 1 i.V.m. § 255 und § 253 Abs. 3 HGB) und außerplanmäßige Abschreibungen bei einer voraussichtlich dauerhaften Wertminderung (§ 253 Abs. 3 Satz 5 HGB).

Bewertung Solvency II: Grundlagen

Nach Solvency II sind Immobilien zunächst danach zu unterscheiden, ob diese zur Fremd- oder Eigennutzung bestimmt sind. Immobilien, die teilweise selbstgenutzt und teilweise vermietet sind, werden in der

Solvabilitätsübersicht entsprechend ihrer Nutzung auf die Kategorien Immobilien, Sachanlagen und Vorräte für den Eigenbedarf bzw. Immobilien (außer zur Eigennutzung) aufgeteilt. Im Gegensatz zu IFRS/HGB gehen Immobilien, die nicht für den eigenen Gebrauch bestimmt sind, mit ihren Marktwerten in die Solvabilitätsübersicht ein.

Der Marktwert definiert sich wie folgt: Der Verkehrswert (Marktwert) wird durch den Preis bestimmt, der in dem Zeitpunkt, auf den sich die Ermittlung bezieht, im gewöhnlichen Geschäftsverkehr nach den rechtlichen Gegebenheiten und tatsächlichen Eigenschaften, der sonstigen Beschaffenheit und der Lage des Grundstücks oder des sonstigen Gegenstands der Wertermittlung ohne Rücksicht auf ungewöhnliche oder persönliche Verhältnisse zu erzielen wäre.

Bewertung Solvency II: Methoden

Die objektive Bewertung von Immobilien, also von bebauten und unbebauten Grundstücken sowie Rechten an Grundstücken wird nach einheitlichen und marktgerechten Grundsätzen und Verfahren sichergestellt. Hierzu wird bei der Ermittlung der Verkehrswerte der Grundstücke, grundstücksgleichen Rechte und Bauten, einschließlich der Bauten auf fremden Grundstücken das Ertragswertverfahren angewendet. Das Ertragswertverfahren wird vor allem bei bebauten Grundstücken angewendet, deren Eigentum zum Ziel hat, nachhaltig – also über die Restnutzungsdauer hinaus – einen Ertrag zu erwirtschaften. Beim Ertragswertverfahren handelt es sich um ein mittelbares Vergleichswertverfahren aufgrund der Verwendung des aus Vergleichskaufpreisen abgeleiteten Liegenschaftszinssatzes.

Der Verkehrswert ist einmal jährlich zum Bilanzstichtag festzustellen und bei außergewöhnlichen Veränderungen zum Zeitpunkt der Zustandsänderung. Es sind die allgemeinen Wertverhältnisse am Grundstücksmarkt im Zeitpunkt der Wertermittlung zugrunde zu legen. Dies gilt auch für den Zustand des Grundstücks selbst. In einigen Ausnahmen kann von einem Grundstückszustand zu einem anderen Zeitpunkt ausgegangen werden. Alle fünf Jahre wird zum Bilanzstichtag ein qualifiziertes externes Wertgutachten pro Objekt eingeholt, welches dann den maßgeblichen Marktwert liefert. Zu den anderen Bilanzstichtagen werden interne Gutachten je Objekt, ebenfalls basierend auf dem Ertragswertverfahren, zur Wertüberprüfung erstellt.

Bewertung Solvency II: Hauptannahmen

Grundsätzlich werden für unterjährige Berichtszeitpunkte jeweils die Marktwerte des letzten Jahresabschlusses angesetzt. Bei signifikanten, wertrelevanten Veränderungen wird zum Zeitpunkt der Zustandsänderung eine zusätzliche, unterjährige Marktwertermittlung durchgeführt, die dann ab dem Bewertungszeitpunkt für das unterjährige Berichtswesen herangezogen wird. Beispiele für signifikante, wertrelevante Veränderungen sind beispielsweise die Leerstandsentwicklung oder Mieterinsolvenz.

Bewertungsunterschied

Der Unterschied zwischen dem Solvency-II-Wert und dem Wert des Jahresabschlusses ergibt sich aus den stillen Reserven, welche sich durch den Marktwertansatz nach Solvency II gegenüber der handelsrechtlichen Rechnungslegung nach HGB ergeben.

D.1.8 Anteile an verbundenen Unternehmen, einschließlich Beteiligungen

TEUR	Solvency-II-Wert	HGB-Wert
Anteile an verbundenen Unternehmen, einschließlich Beteiligungen	1.110.175	858.862

Diese Position enthält Anteile an verbundenen Unternehmen und Beteiligungen.

Bewertung HGB

Anteile an verbundenen Unternehmen und Beteiligungen werden zu Anschaffungskosten abzüglich eventueller Abschreibungen auf den niedrigeren beizulegenden Wert gem. § 341b Abs. 1 Satz 2 HGB in Verbindung mit § 253 Abs. 1 Satz 1, Abs. 3 Satz 5 HGB bilanziert.

Bewertung Solvency II: Grundlagen

Diese Position enthält Anteile an verbundenen Unternehmen und Beteiligungen. Darunter können sowohl strategische als auch nichtstrategische Bestände fallen.

Bewertung Solvency II: Methoden

In Solvency II wird die Bewertung der Anteile an verbundenen Unternehmen und Beteiligungen mit Hilfe von marktüblichen und geeigneten Verfahren und Methoden vorgenommen. Für Anteile/Beteiligungen im Inneren des HDI V.a.G. bzw. Talanx-Konsolidierungskreises wird die bereinigte Eigenkapitalmethode angewendet. Der Buchwert wird durch das gemeinsame Aktionärs-Nettovermögen (SNA) zum Bewertungsstichtag ersetzt.

Bewertung Solvency II: Hauptannahmen

Keine.

Bewertungsunterschied

Der Unterschied zwischen dem Solvency-II-Wert und dem Wert des Jahresabschlusses erklärt sich aus den unterschiedlichen Bewertungsverfahren, vor allem den stillen Reserven.

D.1.9 Aktien

TEUR	Solabilität-II-Wert	HGB-Wert
Aktien	49.477	41.498
Aktien - notiert	2.500	2.004
Aktien - nicht notiert	46.977	39.494

Aktien und Anteile an Kommanditgesellschaften (nicht konsolidiert) werden unter dieser Position geführt. Beteiligungen sind ausgeschlossen. Aktien stellen das Konzernkapital, z. B. eine Beteiligung an einer Kapitalgesellschaft, die (nicht) an einer öffentlichen Börse gelistet wird, dar.

Bewertung HGB

Aktien werden, sofern sie nach den Grundsätzen des Umlaufvermögens geführt werden, nach dem strengen Niederstwertprinzip zu Anschaffungskosten oder den darunterliegenden Börsen- oder Marktwerten am Bilanzstichtag angesetzt. Das Wertaufholungsgebot wird beachtet (§ 341b Abs. 2 HGB in Verbindung mit §§ 255 Abs. 1 und 253 Abs. 1 Satz 1, Abs. 4 sowie Abs. 5 HGB). Wertpapiere, die dazu bestimmt sind, dauernd dem Geschäftsbetrieb zu dienen, werden nach den für das Anlagevermögen geltenden Vorschriften nach dem gemilderten Niederstwertprinzip bewertet (§ 341b Abs. 2 zweiter Halbsatz HGB in Verbindung mit § 253 Abs. 1 Satz 1, Abs. 3 Satz 5 HGB). Dauerhafte Wertminderungen werden erfolgswirksam abgeschrieben. Zur Feststellung des Vorliegens einer voraussichtlich dauerhaften Wertminderung der Aktien wird das vom

Versicherungsfachausschuss des IDW empfohlene 20 %-Aufgreifkriterium verwendet. Demzufolge kann eine dauerhafte Wertminderung immer dann vorliegen, wenn der Zeitwert eines Wertpapiers in den dem Bilanzstichtag vorangehenden sechs Monaten permanent um mehr als 20 % unter dem Buchwert liegt. Bei über oder unter pari erworbenen Wertpapieren wird der Differenzbetrag mit Hilfe der Effektivzinsmethode über die Laufzeit amortisiert.

Bewertung Solvency II: Grundlagen

Notierte Aktien werden auf Basis der aktuellen, öffentlich verfügbaren Börsenkurse bewertet. Für nicht notierte Aktien werden alternative Bewertungsmethoden verwendet. Hier werden insbesondere spezielle Investment-Vehikel für Alternative Investments (z. B. Private Equity Investments) ausgewiesen, die aufgrund von geschäftspolitischen Anforderungen als Beteiligungs-Struktur eingerichtet wurden und somit als nicht notierte Eigenkapitalinvestments angesehen werden.

Bewertung Solvency II: Methoden

Ob ein Markt aktiv oder inaktiv ist, ist immer auch eine Ermessensentscheidung. Für börsengehandelte Wertpapiere kann eine Überprüfung in der Regel ohne größere Probleme durchgeführt werden.

Die Bewertung notierter Aktien erfolgt grundsätzlich positionsweise. Als Standard wird die Kursnotierung der jeweiligen Heimatbörse verwendet. Falls sachdienlich (z. B. aufgrund eines liquideren Handels) kann die Notierung an einer anderen Börse herangezogen werden.

Unabhängig vom Handelsplatz wird eine Hierarchie von Kursarten angewendet. Oberste Priorität hat die Kursart „Bid“ (Briefkurs, d. h. der Kurs, zu dem das Papier veräußert werden kann). Falls dieser nicht verfügbar ist, werden die Kursarten „Gehandelt“ (d. h. der letzte gehandelte Kurs des Tages) und „Close“ (d. h. der von der Börse offiziell festgelegte Schlusskurs für den Titel; Veröffentlichung erst am Folgetag) an zweiter und dritter Stelle verwendet.

Die genannten Alternative-Investment-Vehikel werden mit der Nettovermögenswert-Methode bewertet. Der Nettovermögenswert errechnet sich aus der Summe aller Vermögensgegenstände (in diesem Fall hauptsächlich die Zielinvestments sowie Bankguthaben und -einlagen) abzüglich eventueller Verpflichtungen. Die Zielinvestments (in diesem Fall die eigentlichen „Alternativen Investments“ wie z. B. „Private Equity“ Investments) haben in der Regel die Rechtsform einer Einpersonengesellschaft. Für sie existieren testierte Jahres- oder Quartalsabschlüsse. Die Zielinvestments sind dementsprechend Eigenkapital-Beteiligungen (üblicherweise wird nur ein Anteil an einem Zielinvestment gehalten), die mit dem Wert aus den testierten Abschlüssen in die Bewertung des gesamten Alternative-Investment-Vehikels eingehen.

Alle verwendeten Methoden und Festlegungen werden mindestens jährlich auf Aktualität bzw. Angemessenheit geprüft und bei Bedarf angepasst.

Bewertung Solvency II: Hauptannahmen

Keine

Bewertungsunterschied

Der Unterschied zwischen dem Solvency-II-Wert und dem Wert des Jahresabschlusses ergibt sich aus den stillen Reserven/Lasten, welche sich durch den Marktwertansatz (bei Zinsträgern inkl. Stückzinsen) nach Solvency II gegenüber der handelsrechtlichen Rechnungslegung nach HGB ergeben.

D.1.10 Anleihen

TEUR	Solvency-II-Wert	HGB-Wert
Staatsanleihen	9.195.567	8.139.626
Unternehmensanleihen	7.581.573	6.666.137

In dieser Position sind Kapitalanlagen wie Inhaberschuldverschreibungen und andere festverzinsliche Wertpapiere, Namensschuldverschreibungen, Schuldscheinforderungen und Darlehen und Ausleihungen an verbundene Unternehmen enthalten.

Bewertung HGB

Namenschuldverschreibungen, Schuldscheinforderungen und Darlehen sowie Ausleihungen an verbundene Unternehmen werden zu fortgeführten Anschaffungskosten bilanziert (§ 341c Abs. 3 HGB). Dabei werden die Kapitalanlagen bei Erwerb mit dem Kaufkurs angesetzt. Der Unterschiedsbetrag zum Rückzahlungsbetrag wird unter Anwendung der Effektivzinsmethode amortisiert. Notwendige Abschreibungen werden nach dem gemilderten Niederstwertprinzip vorgenommen (§ 341b Abs. 2 zweiter Halbsatz HGB in Verbindung mit § 253 Abs. 1 Satz 1, Abs. 3 Satz 5 HGB).

Inhaberschuldverschreibungen und andere festverzinsliche Wertpapiere und andere Kapitalanlagen werden, sofern sie nach den Grundsätzen des Umlaufvermögens geführt werden, nach dem strengen Niederstwertprinzip zu Anschaffungskosten oder den darunterliegenden Börsen- oder Marktwerten am Bilanzstichtag angesetzt. Das Wertaufholungsgebot wird beachtet (§ 341b Abs. 2 HGB in Verbindung mit §§ 255 Abs. 1 und 253 Abs. 1 Satz 1, Abs. 4 sowie Abs. 5 HGB). Wertpapiere, die dazu bestimmt sind, dauernd dem Geschäftsbetrieb zu dienen, werden nach den für das Anlagevermögen geltenden Vorschriften nach dem gemilderten Niederstwertprinzip bewertet (§ 341b Abs. 2 zweiter Halbsatz HGB in Verbindung mit § 253 Abs. 1 Satz 1, Abs. 3 Satz 5 HGB). Dauerhafte Wertminderungen werden erfolgswirksam abgeschrieben. Zur Beurteilung des Vorliegens einer dauerhaften Wertminderung in Bezug auf Inhaberschuldverschreibungen und andere festverzinsliche Wertpapiere, die wie Anlagevermögen bilanziert werden, werden Bonitätsprüfungen der Emittenten sowie die Entwicklungen der Ratings hinzugezogen. Bei über oder unter pari erworbenen Wertpapieren wird der Differenzbetrag mit Hilfe der Effektivzinsmethode über die Laufzeit amortisiert.

Bewertung Solvency II: Grundlagen

Staats- und Unternehmensanleihen werden entweder auf Basis von notierten Preisen, die auf aktiven Märkten zustande gekommen sind, bewertet, oder, wenn keine öffentlich verfügbaren Preisnotierungen vorliegen bzw. die Märkte, denen sie entstammen, nicht als aktiv eingestuft werden, theoretisch bewertet.

Bewertung Solvency II: Methoden

Ob ein Markt aktiv oder inaktiv ist, ist immer auch eine Ermessensentscheidung. Beim Anleihenmarkt, der überwiegend ein Brokerhandel ist, ist aufgrund nicht umfassend veröffentlichter Transaktionsdaten, die Nachweiserbringung nicht immer ohne weiteres möglich.

Marktnotierungen stammen von ausgewählten Preisserviceagenturen, Handelsinformationssystemen oder von als zuverlässig betrachteten Intermediären (Brokern). Die zur Verfügung stehenden potentiellen Kursquellen werden anhand einer Hierarchie in eine Rangfolge gebracht. I. d. R. haben die Notierungen der Preisserviceagenturen die höchste Priorität, die der Intermediäre die niedrigste. Ausnahmen können z. B. für ausgewählte Marktsegment-/Währungskombinationen bestehen.

Liegen keine öffentlich verfügbaren Preisnotierungen vor oder werden die Märkte, denen sie entstammen, nicht als aktiv eingestuft, werden die Anleihen unter Berücksichtigung der Bonität des Emittenten auf Basis von aus beobachtbaren Marktdaten abgeleiteten Parametern (Zins- und Spread-Kurven) unter Anwendung geeigneter Bewertungsmodelle und -verfahren theoretisch bewertet. Für Anleihen ohne besondere Strukturmerkmale ist die verwendete Bewertungsmethode die Barwertmethode, bei der die künftigen Zahlungen des betreffenden Instrumentes auf den aktuellen Zeitpunkt diskontiert werden. Die zur Diskontierung verwendeten Zinssätze bestehen aus einer laufzeitabhängigen Basiskomponente (abgeleitet aus dem risikofreien Zinssatz) und einem emittenten-/emissionsspezifischen Risikoaufschlag zur Berücksichtigung von Spread-, Migrations- und Ausfallrisiken.

Alle verwendeten Methoden und Festlegungen werden mindestens jährlich auf Aktualität bzw. Angemessenheit geprüft und bei Bedarf angepasst.

Bewertung Solvency II: Hauptannahmen

Bei der theoretischen Bewertung anhand abgeleiteter Marktparameter für Anleihen ohne öffentlich verfügbare Preisnotierungen liegt die Annahme zu Grunde, dass sich Preisunterschiede für hinsichtlich Risiko, Laufzeit und Bonität vergleichbare (in transparenten Märkten) notierte Titel im Wesentlichen aus emissionspezifischen Merkmalen und geringerer Liquidität ergeben.

Bewertungsunterschied

Der Unterschied zwischen dem Solvency-II-Wert und dem Wert des Jahresabschlusses ergibt sich aus den stillen Reserven/Lasten, welche sich durch den Marktwertansatz (bei Zinsträgern inkl. Stückzinsen) nach Solvency II gegenüber der handelsrechtlichen Rechnungslegung nach HGB ergeben.

D.1.11 Strukturierte Schuldtitel

TEUR	Solvency-II-Wert	HGB-Wert
Strukturierte Schuldtitel	0	0

Dieser Posten ist bei der Gesellschaft zum Bewertungsstichtag nicht vorhanden.

D.1.12 Besicherte Wertpapiere

TEUR	Solvency-II-Wert	HGB-Wert
Besicherte Wertpapiere	395.987	387.834

Diese Position enthält verschiedene Arten besicherter Wertpapiere. Dazu gehören Asset Backed Securities (ABS), Mortgage Backed Securities (MBS), Commercial Mortgage Backed Securities (CMBS), Collateralised Debt Obligations (CDO), Collateralised Loan Obligations (CLO) und Collateralised Mortgage Obligations (CMO). Nicht dazu gehören Pfandbriefe und andere gesetzlich besicherte Schuldverschreibungen, die besonderen gesetzlichen Regelungen unterliegen. Diese sind unter den Anleihen enthalten.

Bewertung HGB

Besicherte Wertpapiere werden den Inhaberschuldverschreibungen und anderen festverzinslichen Wertpapieren zugeordnet.

Sie werden, sofern sie nach den Grundsätzen des Umlaufvermögens geführt werden, nach dem strengen Niederstwertprinzip zu Anschaffungskosten oder den darunterliegenden Börsen- oder Marktwerten am Bilanzstichtag angesetzt. Das Wertaufholungsgebot wird beachtet (§ 341b Abs. 2 HGB in Verbindung mit §§ 255 Abs. 1 und 253 Abs. 1 Satz 1, Abs. 4 sowie Abs. 5 HGB). Wertpapiere, die dazu bestimmt sind, dauernd dem Geschäftsbetrieb zu dienen, werden nach den für das Anlagevermögen geltenden Vorschriften nach dem gemilderten Niederstwertprinzip bewertet (§ 341b Abs. 2 zweiter Halbsatz HGB in Verbindung mit § 253 Abs. 1 Satz 1, Abs. 3 Satz 5 HGB). Dauerhafte Wertminderungen werden erfolgswirksam abgeschrieben. Zur Beurteilung des Vorliegens einer dauerhaften Wertminderung von Wertpapieren, die wie Anlagevermögen bilanziert werden, werden Bonitätsprüfungen der Emittenten sowie die Entwicklungen der Ratings hinzugezogen. Bei über oder unter pari erworbenen Wertpapieren wird der Differenzbetrag mit Hilfe der Effektivzinsmethode über die Laufzeit amortisiert.

Bewertung Solvency II: Grundlagen

Für besicherte Wertpapiere sind nicht immer öffentlichen Notierungen verfügbar. Die Bewertung erfolgt dann theoretisch durch eigene Bewertungsmodelle oder extern durch spezielle Serviceanbieter. Sind öffentliche Notierungen vorhanden, werden diese verwendet.

Bewertung Solvency II: Methoden

Sind keine öffentlichen Notierungen verfügbar, wird der Marktwert durch eigene Bewertungen über einen Mark-to-Model Ansatz theoretisch ermittelt. Dies erfolgt unter Einsatz von speziellen Datenbanken, die eine Bewertung des zugrundeliegenden Wertpapier- bzw. Forderungsbestand erlaubt.

Die Besicherung wird bei der Bewertung als risikomindernder Faktor berechnet, dennoch wird ein Spread-, Migrations- und Ausfallrisiko angerechnet.

Alle verwendeten Methoden und Festlegungen werden mindestens jährlich auf Aktualität bzw. Angemessenheit geprüft und bei Bedarf angepasst.

Bewertung Solvency II: Hauptannahmen

Für besicherte Wertpapiere werden Annahmen über Vorauszahlungsgeschwindigkeit und Verwertungsraten getroffen.

Bewertungsunterschied

Der Unterschied zwischen dem Solvency-II-Wert und dem Wert des Jahresabschlusses ergibt sich aus den stillen Reserven/Lasten, welche sich durch den Marktwertansatz (bei Zinsträgern inkl. Stückzinsen) nach Solvency II gegenüber der handelsrechtlichen Rechnungslegung nach HGB ergeben.

D.1.13 Organismen für gemeinsame Anlagen

TEUR	Solvency-II-Wert	HGB-Wert
Organismen für gemeinsame Anlagen	5.050.842	4.388.231

Dieser Posten enthält Immobilien-, Misch-, Renten-, Dach- und Aktienfonds.

Bewertung HGB

Anteile oder Aktien an Investmentvermögen werden, sofern sie nach den Grundsätzen des Umlaufvermögens geführt werden, nach dem strengen Niederstwertprinzip zu Anschaffungskosten oder den darunterliegenden Börsen- oder Marktwerten am Bilanzstichtag angesetzt. Das Wertaufholungsgebot wird beachtet (§ 341b Abs. 2 HGB in Verbindung mit §§ 255 Abs. 1 und 253 Abs. 1 Satz 1, Abs. 4 sowie Abs. 5 HGB). Wertpapiere, die dazu bestimmt sind, dauernd dem Geschäftsbetrieb zu dienen, werden nach den für das Anlagevermögen geltenden Vorschriften nach dem gemilderten Niederstwertprinzip bewertet (§ 341b Abs. 2 zweiter Halbsatz HGB in Verbindung mit § 253 Abs. 1 Satz 1, Abs. 3 Satz 5 HGB). Dauerhafte Wertminderungen werden erfolgswirksam abgeschrieben. Zur Feststellung des Vorliegens einer voraussichtlich dauerhaften Wertminderung der Anteile oder Aktien an Investmentvermögen wird das vom Versicherungsfachausschuss des IDW empfohlene 20 %-Aufgreifkriterium verwendet. Demzufolge kann eine dauerhafte Wertminderung immer dann vorliegen, wenn der Zeitwert eines Wertpapiers in den dem Bilanzstichtag vorangehenden sechs Monaten permanent um mehr als 20 % unter dem Buchwert liegt.

Bewertung Solvency II: Grundlagen

Investmentfonds werden mit dem offiziellen Rücknahmepreis bewertet.

Bewertung Solvency II: Methoden

Der Rücknahmepreis wird von der Fondsgesellschaft (KVG) regelmäßig nach vorgegebenen Regularien berechnet und publiziert. In der Regel sind sie auch über Preisserviceagenturen automatisiert verfügbar. Alternativ kommt die Nettovermögenswert-Methode zur Anwendung. Der Nettovermögenswert errechnet sich aus der Summe aller Vermögensgegenstände (in diesem Fall hauptsächlich die Investments sowie Bankguthaben und -einlagen) abzüglich eventueller Verpflichtungen.

Alle verwendeten Methoden und Festlegungen werden mindestens jährlich auf Aktualität bzw. Angemessenheit geprüft und bei Bedarf angepasst.

Bewertung Solvency II: Hauptannahmen

keine

Bewertungsunterschied

Der Unterschied zwischen dem Solvency-II-Wert und dem Wert des Jahresabschlusses ergibt sich aus den stillen Reserven/Lasten, welche sich durch den Marktwertansatz (bei Zinsträgern inkl. Stückzinsen) nach Solvency II gegenüber der handelsrechtlichen Rechnungslegung nach HGB ergeben.

D.1.14 Derivate

TEUR	Solvency-II-Wert	HGB-Wert
Derivate	10.386	2.924

Derivate sind Verträge, deren wirtschaftlicher Wert von einer Referenzgröße abgeleitet ist. Es werden hier u. a. Optionen, Futures (Termingeschäfte), Credit Default Swaps, Devisentermingeschäfte und Zinsswaps ausgewiesen.

Bewertung HGB

Derivate werden zu den Anschaffungskosten oder dem niedrigeren beizulegenden Wert am Bilanzstichtag bewertet. Im Fall negativer Marktwerte werden Drohverlustrückstellungen gebildet.

Bewertung Solvency II: Grundlagen

Finanz-Derivate (z. B. Optionen oder Futures) werden auf Basis von Börsenkursen, die auf aktiven Märkten zustande gekommen sind, bewertet. Liegen keine Börsenkurse vor, so werden die Positionen theoretisch bewertet.

Bewertung Solvency II: Methoden

Als Standard wird die Kursnotierung der jeweiligen Heimatbörse verwendet. Falls sachdienlich (z. B. aufgrund eines liquideren Handels) kann die Notierung an einer anderen Börse herangezogen werden.

Liegen keine Börsenkurse vor, werden die Derivate auf Basis von aus beobachtbaren Marktdaten abgeleiteten Parametern (Zins- und Spreadkurven, Volatilitäten, Spot- und Forward-Rates sonstige Parameter) unter Anwendung geeigneter Bewertungsmodelle und -verfahren theoretisch bewertet. Beispiele für die angewendeten Bewertungsverfahren sind:

Aktioptionen werden durch das Black-Scholes-Modell bewertet, das auf Basis eines stochastischen Prozesses die zukünftige Wahrscheinlichkeitsverteilung der Kurse unter Kalibrierung an aktuelle Marktdaten (u. a. Volatilitäten) bestimmt und dann den Wert der Option algorithmisch berechnet.

Mit einer Variante des Black-Scholes-Modells, der sog. Black-76-Formel, werden Optionen auf Zinssätze bewertet (Swaptions).

Credit Default Swaps werden auf Basis des ISDA-Modells bewertet, das die zukünftige Ausfallwahrscheinlichkeiten auf Basis aktueller Marktdaten (u. a. Spreadkurven) bestimmt und durch Diskontierung abgeleiteter Auszahlungsprofile den aktuellen Wert bestimmt.

Weitere Derivate ohne optionalen Charakter, zum Beispiel Devisentermingeschäfte, Vorkäufe und Swaps, können mit der Barwertmethode durch Diskontieren zukünftiger Cashflows bewertet werden.

Alle verwendeten Methoden und Festlegungen werden mindestens jährlich auf Aktualität bzw. Angemessenheit geprüft und bei Bedarf angepasst.

Bewertung Solvency II: Hauptannahmen

Das Black-Scholes-Modell bzw. das Black-76-Modell beruht auf der Annahme, dass Aktienkurse bzw. Zinssätze bestimmten stochastischen Prozessen und Verteilungen folgen.

Die ISDA-Methode beinhaltet ebenfalls bestimmte stochastische Annahmen, dazu auch Annahmen über die Verwertungsrate der Anleihen.

Bewertungsunterschied

Der Unterschied zwischen dem Solvency-II-Wert und dem Wert des Jahresabschlusses ergibt sich aus den stillen Reserven/Lasten, welche sich durch den Marktwertansatz (bei Zinsträgern inkl. Stückzinsen) nach Solvency II gegenüber der handelsrechtlichen Rechnungslegung nach HGB ergeben.

D.1.15 Einlagen außer Zahlungsmitteläquivalenten

TEUR	Solvency-II-Wert	HGB-Wert
Einlagen außer Zahlungsmitteläquivalenten	4.230	4.230

Diese Position enthält erhaltene Barsicherheiten.

D.1.16 Sonstige Anlagen

TEUR	Solvency-II-Wert	HGB-Wert
Sonstige Anlagen	0	0

Dieser Posten ist bei der Gesellschaft zum Bewertungsstichtag nicht vorhanden.

D.1.17 Vermögenswerte für index- und fondsgebundene Verträge

TEUR	Solvency-II-Wert	HGB-Wert
Vermögenswerte für index- und fondsgebundene Verträge	9.055.349	9.055.349

Diese Position betrachtet Vermögenswerte für Rechnung und Risiko von Inhabern von Lebensversicherungspolice. Die Versicherungsleistungen hängen im Wesentlichen von der Wertentwicklung der zugrunde liegenden Investmentfonds ab. Das Vermögen dieser Fonds wird separat von den übrigen Kapitalanlagen gehalten und investiert.

Bewertung HGB

Im HGB-Abschluss werden sowohl die Vermögenswerte als auch die entsprechenden Verbindlichkeiten zum Zeitwert bilanziert.

Bewertung Solvency II

Die Solvency-II-Bewertung erfolgt analog HGB.

Bewertungsunterschied

Es gibt keinen Bewertungsunterschied.

D.1.18 Policendarlehen

TEUR	Solvency-II-Wert	HGB-Wert
Policendarlehen	16.728	16.693

Diese Position enthält Darlehen und Vorauszahlungen auf Versicherungsscheine (Policendarlehen) an Versicherungsnehmer.

Bewertung HGB

Die Bewertung erfolgt zum ursprünglichen Nennbetrag abzüglich zwischenzeitlicher Tilgungen.

Bewertung Solvency II

Die Solvency-II-Bewertung erfolgt analog HGB. Der Zeitwert entspricht dem Nennwert.

Bewertungsunterschied

Ein Bewertungsunterschied im eigentlichen Sinne existiert nicht. Die Differenz resultiert aus einer systematischen zeitversetzten Bilanzierung in HGB.

D.1.19 Darlehen und Hypotheken (außer Policendarlehen)

TEUR	Solvency-II-Wert	HGB-Wert
Darlehen und Hypotheken an Privatpersonen	706.273	706.273
Sonstige Darlehen und Hypotheken	479.627	266.536

In dieser Position sind Hypotheken-, Grund- und Rentenschuldforderungen sowie sonstige Darlehen ausgewiesen.

Bei den sonstigen Darlehen handelt es sich um Namensschuldverschreibungen, Schuldscheinforderungen sowie Darlehen und Ausleihungen an verbundene Unternehmen. Diesbezüglich gelten ergänzend die Ausführungen unter Kapitel D.1.10 (Anleihen).

Bewertung HGB

Hypotheken-, Grundschuldb- und Rentenschuldforderungen sowie übrige Ausleihungen werden zu fortgeführten Anschaffungskosten bilanziert (§ 341c Abs. 3 HGB). Dabei werden die Kapitalanlagen bei Erwerb mit dem Kaufkurs angesetzt. Der Unterschiedsbetrag zum Rückzahlungsbetrag wird unter Anwendung der Effektivzinsmethode amortisiert. Notwendige Abschreibungen werden nach dem gemilderten Niederstwertprinzip vorgenommen (§ 341b Abs. 2 zweiter Halbsatz HGB in Verbindung mit § 253 Abs. 1 Satz 1, Abs. 3 Satz 5 HGB).

Bewertung Solvency II: Grundlagen

Darlehen und Hypotheken werden grundsätzlich theoretisch bewertet.

Bewertung Solvency II: Methoden

Ausleihungen werden unter Berücksichtigung der Bonität des Emittenten auf Basis von aus beobachtbaren Marktdaten abgeleiteten Parametern (Zins- und Spreadkurven) unter Anwendung geeigneter Bewertungsmodelle und -verfahren theoretisch bewertet. Für Ausleihungen ohne besondere Strukturmerkmale ist die verwendete Bewertungsmethode die Barwertmethode, bei der die künftigen Zahlungen des betreffenden Instrumentes auf den aktuellen Zeitpunkt diskontiert werden. Die zur Diskontierung verwendeten Zinssätze bestehen aus einer

laufzeitabhängigen Basiskomponente (abgeleitet aus dem risikofreien Zinssatz) und einem emittenten-/emissionsspezifischen Risikoaufschlag zur Berücksichtigung von Spread-, Migrations- und Ausfallrisiken.

Die Bewertung von Hypotheken erfolgt durch die Barwertmethode ohne die Berücksichtigung von individuellen Kreditrisikoaufschlägen.

Alle verwendeten Methoden und Festlegungen werden mindestens jährlich auf Aktualität bzw. Angemessenheit geprüft und bei Bedarf angepasst.

Bewertung Solvency II: Hauptannahmen

Bei der Hypothekenbewertung werden Optionalitäten, wie zum Beispiel Sonderkündigungsrechte, pauschal berücksichtigt.

Bewertungsunterschied

Der Unterschied zwischen dem Solvency-II-Wert und dem Wert des Jahresabschlusses ergibt sich aus den stillen Reserven/Lasten, welche sich durch den Marktwertansatz (bei Zinsträgern inkl. Stückzinsen) nach Solvency II gegenüber der handelsrechtlichen Rechnungslegung nach HGB ergeben.

D.1.20 Einforderbare Beträge aus Rückversicherungsverträgen

TEUR	Solvency-II-Wert	HGB-Wert
Einforderbare Beträge aus Rückversicherungsverträgen von:	1.132.409	1.330.095
Nichtlebensversicherungen und nach Art der Nichtlebensversicherung betriebenen Krankenversicherung	0	0
Nichtlebensversicherungen außer Krankenversicherungen	0	0
Nach Art der Nichtlebensversicherung betriebene Krankenversicherungen	0	0
Lebensversicherungen und nach Art der Lebensversicherung betriebenen Krankenversicherungen außer Krankenversicherungen und fonds- und indexgebundenen Versicherungen	91.656	238.254
Nach Art der Nichtlebensversicherung betriebene Krankenversicherungen	-69.368	0
Lebensversicherungen außer Krankenversicherungen und fonds- und indexgebundenen Versicherungen	161.024	0
Lebensversicherungen, fonds- und indexgebunden	1.040.752	1.091.841

Rückversicherungsforderungen werden an dieser Stelle als versicherungstechnische Rückstellungen definiert. Diese Positionen einschließlich der Zuordnung zu den Geschäftsbereichen werden im Kapitel D.2 beschrieben.

D.1.21 Depotforderungen

TEUR	Solvency-II-Wert	HGB-Wert
Depotforderungen	0	0

Dieser Posten ist bei der Gesellschaft zum Bewertungsstichtag nicht vorhanden.

D.1.22 Forderungen gegenüber Versicherungen und Vermittlern

TEUR	Solvency-II-Wert	HGB-Wert
Forderungen gegenüber Versicherungen und Vermittlern	100.127	118.236

Diese Position beinhaltet folgende Sachverhalte:

- Forderungen an Versicherungsnehmer
- Forderungen an Versicherungsvermittler
- Forderungen aus dem Beteiligungsgeschäft

und zusätzlich die entsprechenden Wertberichtigungspositionen.

Bewertung HGB

Forderungen aus dem selbst abgeschlossenen Versicherungsgeschäft an Versicherungsnehmer und -vermittler werden mit den Nominalwerten, vermindert um Pauschalwert- und ggf. Einzelwertberichtigungen, angesetzt. Forderungen aus dem Beteiligungsgeschäft werden ebenfalls mit den Nominalwerten angesetzt. Wenn eine zweifelhafte Bonität des Schuldners angezeigt wird, wird die Forderung auf den erzielbaren Betrag abgeschrieben.

Bewertung Solvency II

Die Bewertung erfolgt analog zu HGB. Der Zeitwert entspricht dem Nennwert.

Bewertungsunterschied

Gemäß BaFin-Auslegungsentscheidung „Bewertung der einforderbaren Beträge aus Rückversicherungsverträgen und gegenüber Zweckgesellschaften und Umgang mit Abrechnungsforderungen und -verbindlichkeiten sowie Depotforderungen und -verbindlichkeiten unter Solvency II“ vom 01.01.2019 werden hier nur noch die überfälligen Forderungen gegenüber Versicherungen und Vermittlern ausgewiesen. Die nicht überfälligen Forderungen gegenüber Versicherungen und Vermittler werden bei der Berechnung des Best Estimate berücksichtigt (vgl. Kap. D.2).

D.1.23 Forderungen gegenüber Rückversicherern

TEUR	Solvency-II-Wert	HGB-Wert
Forderungen gegenüber Rückversicherern	0	50.011

Diese Position beinhaltet Forderungen aus dem in Rückdeckung gegebenen Versicherungsgeschäft.

Bewertung HGB

Forderungen gegenüber Rückversicherern werden mit den Nominalwerten, ggf. vermindert um Einzelwertberichtigungen, angesetzt. Wenn eine zweifelhafte Bonität des Schuldners angezeigt wird, wird die Forderung auf den erzielbaren Betrag abgeschrieben.

Bewertung Solvency II

Die Bewertung erfolgt analog zu HGB. Der Zeitwert entspricht dem Nennwert.

Bewertungsunterschied

Gemäß BaFin-Auslegungsentscheidung „Bewertung der einforderbaren Beträge aus Rückversicherungsverträgen und gegenüber Zweckgesellschaften und Umgang mit Abrechnungsforderungen und -verbindlichkeiten sowie Depotforderungen und -verbindlichkeiten unter Solvency II“ vom 01.01.2019 werden hier nur noch die überfälligen Forderungen gegenüber Rückversicherern ausgewiesen. Die nicht überfälligen Forderungen gegenüber Rückversicherern werden bei der Berechnung der Reinsurance Recoverables berücksichtigt (vgl. Kap. D.2).

D.1.24 Forderungen (Handel, nicht Versicherung)

TEUR	Solvency-II-Wert	HGB-Wert
Forderungen (Handel, nicht Versicherung)	159.709	107.168

Hierunter werden folgende Forderungen erfasst:

- Steuerforderungen
- Dividendenforderungen
- Forderungen aus Lieferungen und Leistungen
- Forderungen an verbundene Unternehmen
- Forderungen aus dem Non-Lead-Business/Gemeinschaftsgeschäft/Mitversicherung
- Sonstige Forderungen

Bewertung HGB

Die Bewertung erfolgt mit den Nominalbeträgen.

Bewertung Solvency II

Die Bewertung erfolgt analog zu HGB. Der Marktwert entspricht regelmäßig dem Restbuchwert.

Eine Ausnahme stellen die Forderungen aus folgendem Sachverhalt dar, die unter Solvency II als sonstige Forderungen bilanziert werden:

Das BMF hat mit Schreiben vom 9.7.2021 und 17.7.2017 etwa eine restriktive Auffassung zur steuerlichen Behandlung verschiedener Wertpapiertransaktionen verlautbart, die zuvor nicht nur üblich waren, sondern

allgemein als steuerrechtlich unproblematisch eingestuft wurden und dementsprechend auch von der Gesellschaft als Teil der normalen Kapitalanlage getätigt wurden. Extern eingeholte Gutachten kommen allerdings zum Ergebnis, dass daraus resultierenden Steuerforderungen mit hoher Wahrscheinlichkeit die rechtliche Grundlage fehlt und hilfsweise Rückgriffsansprüche gegen Vertragspartner hohe Erfolgsaussicht hätten. Zur Begrenzung eines Zinsrisikos bis zur endgültigen Entscheidung wurde höchst vorsorglich und ohne Anerkennung einer Rechtspflicht eine Zahlung an das Finanzamt geleistet.

Bewertungsunterschied

Der einzige Bewertungsunterschied ergibt sich aus der im Jahr 2020 höchst vorsorglich und ohne Anerkennung einer Rechtspflicht an das Finanzamt geleisteten Zahlung für Steuernachforderungen. Unter Solvency II werden die erwarteten Rückerstattungen daraus als sonstige Forderung bilanziert, unter HGB nicht.

D.1.25 Zahlungsmittel und Zahlungsmitteläquivalente

TEUR	Solvency-II-Wert	HGB-Wert
Zahlungsmittel und Zahlungsmitteläquivalente	26.748	26.453

Unter diesem Posten werden die laufenden Bankguthaben der Gesellschaft ausgewiesen.

Bewertung HGB

Nach HGB werden Bankguthaben mit dem Nennwert bewertet.

Bewertung Solvency II

Die Bewertung erfolgt analog zu HGB.

Bewertungsunterschied

Ein Bewertungsunterschied im eigentlichen Sinne existiert nicht. Die Differenz resultiert aus einer systematischen zeitversetzten Bilanzierung in HGB.

D.1.26 Sonstige nicht an anderer Stelle ausgewiesene Vermögenswerte

TEUR	Solvency-II-Wert	HGB-Wert
Sonstige nicht an anderer Stelle ausgewiesene Vermögenswerte	165.224	238.829

Diese Position umfasst alle Vermögenswerte, die nicht in anderen Bilanzpositionen enthalten sind.

Das sind insbesondere:

- Geleistete Anzahlungen
- Zinsabgrenzungen aus Kapitalanlagen (nur unter HGB)

- Sonstige Rechnungsabgrenzungsposten
- Vorauszahlungen auf Versicherungsleistungen
- Rückkaufswert der Rückdeckungsversicherung (nur zu verwenden, wenn sie über Entgeltumwandlung finanziert werden)

Bewertung HGB

Die Posten werden mit den Nominalbeträgen angesetzt.

Bewertung Solvency II

Die Bewertung erfolgt analog zu HGB.

Ergänzend werden unter Solvency II Differenzbeträge, die aus methodisch bedingten Abweichungen der Modellmarktwerte von den IFRS -Marktwerten resultieren, in den sonstigen Verbindlichkeiten gebucht.

Bewertungsunterschied

Der Unterschiedsbetrag beinhaltet Ausweisunterschiede aus einem abweichenden Ausweis der Zinsabgrenzungen, die in der Solvabilitätsübersicht dem entsprechenden Kapitalanlagebestand zugeordnet. Nur unter Solvency II werden Forderungen aus Erfüllungsübernahmen ausgewiesen, soweit diese auf Verpflichtungen im Rahmen von Schuldbeitrittverträgen entfallen (siehe D.3.3).

Weiter werden methodisch bedingte Abweichungen der Modellmarktwerte von den IFRS-Marktwerten an dieser Stelle unter Solvency II ausgewiesen.

Ein Bewertungsunterschied im eigentlichen Sinne existiert nicht.

D.2 Versicherungstechnische Rückstellungen

Versicherungstechnische Rückstellungen in TEUR	Solvency-II-Wert	HGB-Wert
Versicherungstechnische Rückstellungen - Nichtlebensversicherung (außer Krankenversicherung)		
Versicherungstechnische Rückstellungen als Ganzes berechnet		
Bester Schätzwert		
Risikomarge		
Versicherungstechnische Rückstellungen – Krankenversicherung (nach Art der Nichtlebensversicherung)		
Versicherungstechnische Rückstellungen als Ganzes berechnet		
Bester Schätzwert		
Risikomarge		
Versicherungstechnische Rückstellungen – Lebensversicherung (außer fonds- und indexgebundene Versicherungen)	17.965.080	21.676.131
Versicherungstechnische Rückstellungen - Krankenversicherung (nach Art der Lebensversicherung)	430.218	
Versicherungstechnische Rückstellungen als Ganzes berechnet		
Bester Schätzwert	272.977	
Risikomarge	157.240	
Versicherungstechnische Rückstellungen - Lebensversicherung (außer Krankenversicherungen und fonds- und indexgebundene Versicherungen)	17.534.862	
Versicherungstechnische Rückstellungen als Ganzes berechnet		
Bester Schätzwert	17.534.862	
Risikomarge	0	
Versicherungstechnische Rückstellungen - fonds- und indexgebundene Versicherungen	11.896.254	9.055.349
Versicherungstechnische Rückstellungen als Ganzes berechnet		9.055.349
Bester Schätzwert	11.896.254	
Risikomarge	0	

Zwecks Vergleichbarkeit mit den Werten nach Solvency II sind die versicherungstechnischen Rückstellungen nach HGB inklusive verzinslich angesamelter Überschussanteile und abzüglich noch nicht fälliger Forderungen gegenüber Versicherungsnehmern zu verstehen.

D.2.1 Versicherungstechnische Rückstellungen – Nicht-Leben

Die Gesellschaft betreibt kein Nicht-Leben-Geschäft.

D.2.2 Versicherungstechnische Rückstellungen Leben

D.2.2.1 Grundsätzlicher Bewertungsansatz unter Solvency II

In Übereinstimmung mit § 74 Absatz 3 VAG folgt die Bewertung der Verbindlichkeiten der Gesellschaft dem Grundsatz, jenen Betrag zu ermitteln, zu dem sie zwischen sachverständigen, vertragswilligen und voneinander unabhängigen Geschäftspartnern übertragen oder beglichen werden könnten. Dabei entspricht der Wert der versicherungstechnischen Rückstellungen dem zum Bewertungsstichtag aktuellen Betrag, den das Unternehmen zahlen müsste, wenn es seine Versicherungsverpflichtungen unmittelbar auf ein anderes Unternehmen übertragen würde.

Dieser Ansatz beinhaltet insbesondere

- einen marktkonsistenten Ansatz in der Bewertung der versicherungstechnischen Rückstellungen der Gesellschaft, d. h. deren Berechnung erfolgt unter Berücksichtigung der von den Finanzmärkten bereitgestellten Informationen (vgl. Diskontierung) sowie allgemein verfügbarer Daten über versicherungstechnische Risiken (vgl. Annahmen) und ist mit diesen konsistent;
- die Berechnung der versicherungstechnischen Rückstellungen auf vorsichtige, verlässliche und objektive Art und Weise.

Gemäß § 352 VAG können Versicherungsunternehmen vorübergehend einen genehmigungspflichtigen Abzug bei den versicherungstechnischen Rückstellungen geltend machen. Ein entsprechender Antrag auf Genehmigung der Verwendung dieser sogenannten Übergangsmaßnahme bei versicherungstechnischen Rückstellungen („Rückstellungstransitional“) wurde von der Gesellschaft schriftlich bei der BaFin eingereicht und von der Aufsicht bewilligt. In diesem Zusammenhang beziehen sich die im Rahmen dieses Kapitels zur Versicherungstechnik Leben erläuterten Sachverhalte, sofern nicht ausdrücklich anders erwähnt, auf die Bewertung der versicherungstechnischen Rückstellungen unter Solvency II vor Anrechnung dieser Übergangsmaßnahme. Auf Details zur Berechnung und Anwendung des Abzugs bei den versicherungstechnischen Rückstellungen sowie zu den Auswirkungen der Anwendung der Übergangsmaßnahme auf die Solvabilitätsübersicht und die Bedeckungssituation des Unternehmens wird im Abschnitt „Übergangsmaßnahmen“ sowie im Anhang eingegangen.

D.2.2.2 Versicherungstechnische Rückstellungen (Technical Provisions)

Der Wert der versicherungstechnischen Rückstellungen gemäß Solvency II ergibt sich als Summe aus einem besten Schätzwert („Best Estimate“) und einer getrennt hiervon berechneten Risikomarge.

D.2.2.3 Best Estimate

Die Best-Estimate-Rückstellung stellt den Marktwert der zukünftigen versicherungstechnischen Verpflichtungen dar. Ihre Berechnung erfolgt auf der Grundlage aktueller und glaubhafter Informationen sowie realistischer Annahmen (vgl. Abschnitt „Annahmen“) und stützt sich auf geeignete, passende und angemessene versicherungsmathematische Methoden.

Für die Berechnung der Best-Estimate-Rückstellung wird das stochastische Unternehmensmodell verwendet. In diesem Modell werden Aktiv- und Passivseite hochgerechnet. Dabei wird angenommen, dass der Geschäftsbetrieb während der Hochrechnungsdauer aufrechterhalten wird (Going-Concern-Annahme). Entscheidungen des Managements (inkl. Überschussdeklaration) und dynamisches Versicherungsverhalten (vgl. dynamische Regeln) werden über Managementregeln bzw. dynamische Regeln abgebildet, die im Rahmen des

mindestens jährlich tagenden Managementregelkomitees diskutiert und durch den Vorstand der Gesellschaft verabschiedet wurden. Die Hochrechnung erfolgt grundsätzlich in jährlichen Schritten.

Die Berechnung der versicherungstechnischen Rückstellungen nach Solvency II wird jährlich einem externen Review unterzogen, das insbesondere die Angemessenheit der Berechnungsmethodik und die Qualität und Aktualität der in die Berechnung eingehenden Daten und Annahmen bestätigt.

Die Berechnung der Best-Estimate-Rückstellung erfolgt mit Hilfe der Ermittlung des wahrscheinlichkeitsgewichteten Durchschnitts aller künftigen ein- und ausgehenden Zahlungsströme unter Berücksichtigung des Zeitwertes des Geldes (erwarteter Barwert künftiger Zahlungsströme) und unter Verwendung der im Abschnitt „Diskontierung“ näher erläuterten risikolosen Zinsstrukturkurve. Der Best-Estimate-Wert der Rückstellung wird definiert als der Barwert sämtlicher Auszahlungen (Leistungen an die Versicherungsnehmer, Kosten, Provisionen) abzüglich des Barwerts der Prämieinnahmen.

Dabei verstehen sich die Barwerte der Cashflows als Mittelwerte über die risikoneutralen stochastischen Kapitalmarktszenarien. Der Barwert der Leistungen an die Versicherungsnehmer beinhaltet alle wesentlichen tariflich zugesagten und ggf. garantierten Erlebensfall-, Storno- und Todesfalleistungen inklusive aller wesentlichen Leistungen aus der (ggf. dynamischen) Gewährung von Überschüssen bzgl. aller relevanten Gewinnformen und Vertragszustände. Im Barwert der Prämien ist neben Einmalbeiträgen und laufenden Prämienzahlungen auch (ggf. unplanmäßige) Beitragsfreistellung berücksichtigt. Die verwendeten Annahmen bzgl. Biometrie, Kosten, Storno- und Kapitalabfindungswahrscheinlichkeiten sind realistisch gewählt und stützen sich auf aktuelle und glaubwürdige Informationen. Dies gilt insbesondere auch für die Herleitung von Annahmen zu dynamischem Versicherungsverhalten (vgl. Annahmen und dynamische Regeln).

Optionen und Garantien

Einen wesentlichen Bestandteil der Best-Estimate-Rückstellung stellen die den Versicherungsnehmern vertraglich zugesicherten finanziellen Optionen und Garantien (FOGs = financial options and guarantees) dar.

Der Wert dieser FOGs für den Versicherungsnehmer entspricht dem Aufwand, der sich für den Aktionär unter Berücksichtigung von Ausgleichsmöglichkeiten (Nutzung von Puffern und Managementregeln) durch die Ausübung der Optionen in Abhängigkeit vom jeweiligen Kapitalmarktumfeld ergibt. Um die Asymmetrie im Geschäftsmodell der deutschen Lebensversicherung angemessen berücksichtigen zu können, werden folgende wesentlichen Versicherungsnehmeroptionen in der Hochrechnung der Verträge dynamisch berücksichtigt:

- (Teil-)Kündigung bzw. Storno
- Kapitalwahlrecht
- Beitragsfreistellung und
- dynamische Erhöhungen

Insofern stellt die als Mittelwert über ausreichend viele stochastische Kapitalmarktszenarien ermittelte Best-Estimate-Rückstellung bereits eine Rückstellung inklusive des Wertes für Optionen und Garantien dar.

Rückversicherung

Die Berechnung der ausgewiesenen Best-Estimate-Rückstellung erfolgt ohne Abzug der aus Rückversicherungsverträgen und von Zweckgesellschaften einforderbaren Beiträge. Diese Beträge werden gesondert berechnet. Bezüglich der Wirksamkeit von Risikominderungsmaßnahmen durch den Abschluss von

Rückversicherungsvereinbarungen handelt es sich bei der Best-Estimate-Rückstellung somit um eine Rückstellung vor der Berücksichtigung von Rückversicherungseffekten (vgl. Einforderbare Beträge aus Rückversicherungsverträgen, Unterkapitel D.2.2.5).

Überschussfonds (Surplus Funds)

In die Best-Estimate-Rückstellung geht vor allem der Barwert der Leistungen an die Versicherungsnehmer ein. Dieser Barwert ist um den Überschussfonds (Surplus Funds) verringert, der nach § 93 VAG als zusätzlicher Eigenmittelbestandteil zu berücksichtigen ist: Hierbei handelt es sich um den genäherten Barwert der Zahlungsströme an die Versicherungsnehmer, die aus den Entnahmen aus dem eigenmittelfähigen Teil der Rückstellung für Beitragsrückerstattung (RfB) entstehen. Dabei ergibt sich dieser eigenmittelfähige Teil durch Abzug von nicht zur Verlustdeckung geeigneten oder zur Verfügung stehenden Teilen (wie z. B. der bereits deklarierten Direktgutschrift) aus der zum Bewertungsstichtag vorhandenen handelsrechtlichen RfB, die nicht auf festgelegte Überschussanteile entfällt.

Nähere Informationen zu den Eigenschaften und Methoden zur Berechnung des Surplus Funds sowie dessen Höhe können aus Abschnitt E.1 „Eigenmittel“ entnommen werden.

Annahmen

Die verwendeten Annahmen und Rechnungsgrundlagen insbesondere bzgl. Biometrie, Kosten, Storno- und Kapitalabfindungswahrscheinlichkeiten sind für die Berechnungen zum Stichtag realistisch gewählt und stützen sich auf aktuelle und glaubwürdige Informationen. Die Beurteilung der Angemessenheit der Annahmen erfolgt mindestens jährlich durch das Annahmenkomitee, dessen Mitglieder neben dem Verantwortlichen Aktuar und dem Leiter des Versicherungsmathematischen Funktionsbereiches auch die Entscheidungsträger aus den Bereichen Risikomanagement, Rechnungswesen, Controlling, Aktuarielle Steuerung und Produktentwicklung sind.

Rechnungsgrundlagen

Bei den unternehmensspezifischen Annahmen für die Hochrechnung handelt es sich im Wesentlichen um

- Stornoannahmen
- Kostenannahmen
- Fondsparameter
- Agios
- Biometrie (Sterblichkeit, Langlebigkeit, Invalidität)
- Kapitalabfindungswahrscheinlichkeit
- Steuern
- Dynamisches Versicherungsverhalten (Storno, Kapitalabfindung)
(vgl. dynamische Regeln – finanzrationales Versicherungsverhalten)
- Annahmen für die Berechnung zukünftiger Dynamiken

- Beitragsfreistellungswahrscheinlichkeiten
- Annahmen für die Verrentung von fondsgebundenen Versicherungen und Berufsunfähigkeitsversicherungen.

Angemessenheit des Projektionshorizontes

Die Angemessenheit des Projektionshorizontes wurde überprüft. Anhand der in diesem Zusammenhang durchgeführten Untersuchungen (inklusive Analyse von Auswirkungen auf Sensitivitäten) wurde gezeigt, dass der Projektionshorizont für eine angemessene Bewertung der Technical Provisions unter Solvency II ausreichend ist. Aufgrund der durchgeführten Analysen ist auch bei einer Änderung der Rechnungsgrundlagen für Storno und Sterblichkeit davon auszugehen, dass eine Verlängerung des Projektionshorizontes nicht notwendig ist.

Inflation

Regulierungs- und stückbezogene Verwaltungskosten werden mit einer pfadabhängigen Inflationsrate versehen, die den für die Hochrechnung verwendeten Kapitalmarktszenarien entnommen wird.

Dynamische Regeln

In die Berechnung der versicherungstechnischen Rückstellungen gehen sowohl Entscheidungen des Managements als auch das Verhalten der Versicherungsnehmer in Abhängigkeit vom wirtschaftlichen Umfeld ein. Dies erfolgt über die Berücksichtigung eines fest definierten Satzes sogenannter Managementregeln bzw. dynamischer Regeln, die im Rahmen des mindestens jährlich tagenden Managementregelkomitees diskutiert und durch den Vorstand der Gesellschaft verabschiedet wurden.

Finanzrationales Versicherungsverhalten

Die verwendeten Annahmen bei der Berechnung der Wahrscheinlichkeiten, dass Versicherungsnehmer ihre vertraglichen Optionen, einschließlich Storno und Rückkauf, wahrnehmen, beruhen auf Analysen des beobachteten Versicherungsverhaltens, die deren erwartetes Verhalten prospektiv bewerten. Dabei wird insbesondere berücksichtigt, ob die Ausübung einer Option für den Versicherungsnehmer unter den zum Zeitpunkt der Ausübung gegebenen Umständen, wie z. B. wirtschaftlichen Rahmenbedingungen oder Auswirkungen von Maßnahmen des Managements, vorteilhaft ist. Die Annahmen für dynamisches Versicherungsverhalten werden ebenfalls durch die Mitglieder des Annahmekomitees verabschiedet und freigegeben.

D.2.2.4 Risikomarge

Die Risikomarge wird so berechnet, dass der Wert der versicherungstechnischen Rückstellungen inklusive Risikomarge dem Wert entspricht, den ein Versicherungs- oder Rückversicherungsunternehmen (sog. Referenzunternehmen) fordern würde, um die Verpflichtungen der Gesellschaft übernehmen und erfüllen zu können.

Den Anforderungen der Delegierten Verordnung der EU-Kommission (DVO) folgend, berechnet man die Risikomarge (RM) mittels eines Cost-of-Capital-Ansatzes. Kern dieses Ansatzes ist die aktuelle Solvenzkapitalanforderung für nicht absicherbare Risiken des Unternehmens, die für die gesamte Projektionsdauer fortgeschrieben wird. Die Risikomarge wird als die Summe aller auf den Stichtag diskontierten Solvenzkapitalanforderungen, multipliziert mit einem Kapitalkostensatz, definiert. Der Kapitalkostensatz beträgt gemäß Artikel 39 DVO 6 %.

Diskontiert werden die Solvenzkapitalanforderungen mit der risikoneutralen Zinskurve vor der Anwendung der Volatilitätsanpassung (vgl. auch Diskontierung).

D.2.2.5 Einforderbare Beträge aus Rückversicherungsverträgen (Reinsurance Recoverables)

Die einforderbaren Beträge aus Rückversicherungsverträgen werden durch den Saldo sämtlicher zukünftig zu erwartender Ein- und Auszahlungen dargestellt, die sich aus den vorhandenen Rückversicherungsverträgen ergeben, zuzüglich dem unter IFRS bilanzierten Wert der Depotverbindlichkeiten aus dem in Rückdeckung gegebenen Geschäft. Der Saldo wird im Bewertungsmodell als Barwert der jährlichen Rückversicherungsergebnisse über die gesamte Hochrechnungsdauer ermittelt. Im Rückversicherungsergebnis sind auch die Zahlungsströme aus nicht überfälligen Abrechnungsforderungen und -verbindlichkeiten aus Rückversicherung berücksichtigt. Die entsprechenden Werte zum Stichtag sind unter D.1.20 dargestellt.

Die Gesellschaft besitzt keine einforderbaren Beträge gegenüber Zweckgesellschaften.

D.2.2.6 Diskontierung

Um den Zeitwert zukünftiger Zahlungen angemessen berücksichtigen zu können, müssen die projizierten Cashflows anhand risikoloser Zinssätze diskontiert werden.

Unter Verwendung eines ökonomischen Szenario-Generators (Economic Scenario Generator – ESG) werden Kapitalmarktszenarien erzeugt, welche sowohl mikro- als auch makroökonomische Auswirkungen der darin modellierten Risikofaktoren beinhalten (d. h. insbesondere Zinskurven, Aktienindizes, Immobilienperformance).

In den generierten Szenarien zum Stichtag sind eine Kreditrisikoanpassung (Credit Risk Adjustment – CRA) und eine Volatilitätsanpassung (Volatility Adjustment – VA) gemäß regulatorischen Vorgaben unter Solvency II berücksichtigt.

Ein entsprechender Antrag der Gesellschaft zur Verwendung der Volatilitätsanpassung zum Stichtag wurde von der BaFin genehmigt.

Für Laufzeiten ohne entsprechend liquide und transparente Märkte wird eine Extrapolation der Zinskurve auf eine Ultimate Forward Rate (gemäß regulatorischen Vorgaben unter Solvency II) vorgenommen.

D.2.2.7 Währungen

Zum Stichtag werden alle Versicherungsverpflichtungen der Gesellschaft in Euro geführt.

D.2.2.8 Unbundling

Bei der im Abschnitt zur aktuariellen Segmentierung näher beschriebenen Einteilung der Versicherungsverpflichtungen in Geschäftsbereiche (sog. „Lines of Business [LoB]“) ist für Versicherungsverträge, die unterschiedliche Risiken abdecken, eine Entflechtung („Unbundling“) der zugehörigen Vertragsteile notwendig, um diese ihrem jeweiligen Risikocharakter entsprechend berücksichtigen zu können.

Beim Ausweis der versicherungstechnischen Rückstellungen werden Zusatzversicherungen mit Invaliditätscharakter (z. B. Berufsunfähigkeitszusatzversicherungen) von den zugehörigen Hauptversicherungen getrennt. Ihre Verbindlichkeiten werden dem Geschäftsbereich Krankenversicherung (Direktversicherungsgeschäft) –

Verträge mit Optionen und Garantien zugeordnet. Integrierte Berufsunfähigkeitsversicherungen werden dabei mit Einschränkungen wie Zusatzversicherungen behandelt.

In Fällen, bei denen nur eines der durch einen Vertrag abgedeckten Risiken wesentlich ist, wird auf eine Entflechtung der zugehörigen Verpflichtungen verzichtet. Diese Verpflichtungen werden ihrem überwiegenden Risikocharakter entsprechend behandelt.

D.2.2.9 Aktuarielle Segmentierung

Die versicherungstechnischen Rückstellungen unter Solvency II sind im Einklang mit § 75 Absatz 3 VAG auf Ebene von LoBs auszuweisen.

Der Vertragsbestand der Gesellschaft lässt sich demnach auf die in der nachfolgenden Tabelle dargestellten LoBs aufteilen, sodass sich die kompletten versicherungstechnischen Rückstellungen unter Solvency II aus

- Versicherungen mit Überschussbeteiligung (Insurance with profit participation),
- Index- und fondsgebundene Versicherungen – Verträge mit Optionen und Garantien (Index-linked and unit-linked insurance – Contracts with options and guarantees),
- Sonstige Lebensversicherungen – Verträge mit Optionen und Garantien (Other Life insurance – Contracts with options and guarantees),
- Krankenversicherungen (Direktversicherungsgeschäft) – Verträge mit Optionen und Garantien (Health Insurance [direct business] – Contracts with options and guarantees),
- In Rückdeckung übernommenes Geschäft Leben (Accepted life reinsurance),
- Krankerückversicherungen (in Rückdeckung übernommenes Geschäft) (Health reinsurance [reinsurance accepted])

zusammensetzen.

Die Berechnung der Best-Estimate-Rückstellung sowie die Berechnung der einforderbaren Beträge aus Rückversicherungsverträgen erfolgt grundsätzlich für jede LoB separat mittels der in den jeweiligen Abschnitten beschriebenen Methode.

Die Risikomarge wird ebenfalls pro LoB ermittelt. Die Berechnung erfolgt dabei proportional anhand der Aufteilung der Solvabilitätskapitalanforderung (SCR) auf die LoBs.

Die folgende Übersicht stellt die Technical Provisions (Best-Estimate-Rückstellung und Risikomarge) der Gesellschaft zum Stichtag vor Anwendung der Übergangsmaßnahmen tabellarisch getrennt nach diesen LoBs dar. Zur besseren Vergleichbarkeit mit den Technical Provisions gemäß Solvency II enthalten die versicherungstechnischen Rückstellungen nach HGB hierbei auch verzinslich angesammelte Überschussanteile. Weiterhin sind die noch nicht fälligen Forderungen gegenüber Versicherungsnehmern abgezogen. Darüber hinaus gibt sie einen ersten Hinweis auf die im folgenden Abschnitt näher erläuterte Überleitung von HGB zu Solvency II:

	TEUR	Versicherungen mit Überschussbeteiligung	Index- und fondsgebundene Versicherungen – Verträge mit Optionen und Garantien	Sonstige Lebensversicherungen – Verträge mit Optionen und Garantien	In Rückdeckung übernommenes Geschäft Leben	Gesamt (Leben- außer Krankenversicherungen)
Solvency II	Versicherungstechnische Rückstellungen berechnet als Summe aus bestem Schätzwert und Risikomarge	19.889.968	12.463.215	0	0	32.353.183
	Bester Schätzwert	19.779.280	12.345.796	0	0	32.125.076
	Risikomarge	110.688	117.419	0	0	228.107
	Gesamthöhe der einforderbaren Beträge aus Rückversicherungsverträgen	161.024	1.040.752	0	0	1.201.776
	Bester Schätzwert abzüglich der einforderbaren Beträge aus Rückversicherungen (Netto)	19.728.944	11.422.463	0	0	31.151.407
HGB	Versicherungstechnische Rückstellungen nach HGB (Brutto)	20.691.896	9.055.349	0	0	29.747.245
	Risikomarge nach HGB	0	0	0	0	0
	Gesamthöhe der einforderbaren Beträge aus Rückversicherungsverträgen nach HGB	238.254	1.091.841	0	0	1.330.095
	Bester Schätzwert abzüglich der einforderbaren Beträge aus Rückversicherungen nach HGB (Netto)	20.453.642	7.963.508	0	0	28.417.150
Umbewertung	Bester Schätzwert	-912.616	3.290.447	0	0	2.377.831
	Risikomarge	110.688	117.419	0	0	228.107
	Gesamthöhe der einforderbaren Beträge aus Rückversicherungsverträgen	-77.230	-51.089	0	0	-128.319
	Bester Schätzwert abzüglich der einforderbaren Beträge aus Rückversicherungen	-724.698	3.458.955	0	0	2.734.257

	TEUR	Krankenversicherung (Direktversicherungsgeschäft) – Verträge mit Optionen und Garantien	Krankenrückversicherung (in Rückdeckung übernommenes Geschäft)	Gesamt (Krankenversicherung)
Solvency II	Versicherungstechnische Rückstellungen berechnet als Summe aus bestem Schätzwert und Risikomarge	430.218	0	430.218
	Bester Schätzwert	272.977	0	272.977
	Risikomarge	157.240	0	157.240
	Gesamthöhe der einforderbaren Beträge aus Rückversicherungsverträgen	-69.368	0	-69.368
	Bester Schätzwert abzüglich der einforderbaren Beträge aus Rückversicherungen (Netto)	499.585	0	499.585
HGB	Versicherungstechnische Rückstellungen nach HGB (Brutto)	984.235	0	984.235
	Risikomarge nach HGB	0	0	0
	Gesamthöhe der einforderbaren Beträge aus Rückversicherungsverträgen nach HGB	0	0	0
	Bester Schätzwert abzüglich der einforderbaren Beträge aus Rückversicherungen nach HGB (Netto)	984.235	0	984.235
Umbewertung	Bester Schätzwert	-711.258	0	-711.258
	Risikomarge	157.240	0	157.240
	Gesamthöhe der einforderbaren Beträge aus Rückversicherungsverträgen	-69.368	0	-69.368
	Bester Schätzwert abzüglich der einforderbaren Beträge aus Rückversicherungen	-484.650	0	-484.650

Umbewertung beim Übergang von HGB zu Solvency II

Durch die Umbewertung beim Übergang von HGB zum marktkonsistenten Bewertungsansatz unter Solvency II erhöhen sich die versicherungstechnischen Brutto-Rückstellungen.

Hierzu tragen insbesondere folgende Unterschiede in der Bewertung bei:

- die Barwertbildung unter Berücksichtigung des Zeitwertes der Verbindlichkeiten, d. h. die Diskontierung aller zukünftigen Zahlungsströme unter Verwendung der unter Diskontierung beschriebenen risikolosen Zinsstrukturkurven. (Aufgrund des niedrigen Zinsniveaus bei vergleichsweise hohen Zinsgarantien im Vertragsbestand ergeben sich „stille Passiv-Lasten“ auf die HGB-Deckungsrückstellung.)
- der Übergang zu Rechnungsgrundlagen zweiter Ordnung
- die Berücksichtigung von finanziellen Optionen und Garantien und
- die Berücksichtigung von zukünftigen Überschüssen.

Versicherung mit Überschussbeteiligung (Insurance with profit participation)

Die versicherungstechnischen Rückstellungen im Geschäftsbereich der Versicherungen mit Überschussbeteiligung beinhalten im Wesentlichen Rückstellungen für konventionelle Kapital- und Rentenversicherungen. Versicherungen mit Invaliditätscharakter, unabhängig von der Art ihrer Überschussbeteiligung, sind nicht in dieser LoB erfasst, sondern der LoB Krankenversicherungen (Direktversicherungsgeschäft) zugewiesen.

Index- und fondsgebundene Versicherung (Index-linked and unit-linked insurance)

Innerhalb des Geschäftsbereichs der fonds- und indexgebundenen Versicherungen wird grundsätzlich zwischen Verträgen mit und ohne Optionen und Garantien unterschieden. Dem Geschäftsbereich fonds- und indexgebundener Versicherungen ohne Optionen und Garantien sind im Wesentlichen reine fonds- und indexgebundene Kapital- bzw. Erlebensfallversicherungen zuzuordnen, bei denen die Versicherungsnehmer (über die reine Fonds- bzw. Indexentwicklung hinaus) nicht am Überschuss beteiligt werden. Im Versicherungsbestand der Gesellschaft existieren zum Stichtag keine materiellen Vertragsbestände, auf die diese Eigenschaft zutrifft. Dementsprechend werden sämtliche fonds- und indexgebundenen Versicherungen (inkl. den Hybridprodukten) dem Geschäftsbereich mit Optionen und Garantien zugeordnet.

Sonstige Lebensversicherung (Other life insurance)

Zum Stichtag verfügt die Gesellschaft über keine versicherungstechnischen Rückstellungen, die diesem Geschäftsbereich zuzuordnen sind.

In Rückdeckung übernommenes Geschäft Leben (Accepted life reinsurance)

Zum Stichtag verfügt die Gesellschaft über keine Verpflichtungen aus in Rückdeckung übernommenem Versicherungsgeschäft.

Krankenversicherung (Direktversicherungsgeschäft) – Verträge mit Optionen und Garantien (Health Insurance [direct business] - with options and guarantees)

Verpflichtungen, die aus Verträgen der Berufsunfähigkeitsversicherung entstehen, werden gesondert in der LOB „Krankenversicherung mit Optionen und Garantien“ ausgewiesen. Dies gilt grundsätzlich auch für Verpflichtungen aus verwandten Produkten wie der Erwerbsunfähigkeits-, Arbeitsunfähigkeits- und Pflegetherntenversicherung.

Zum Stichtag weist die Gesellschaft in diesem Geschäftsbereich im Wesentlichen die Verpflichtungen aus Verträgen der selbstständigen Berufsunfähigkeitsversicherungen und Berufsunfähigkeitszusatzversicherungen aus.

Krankenrückversicherung (in Rückdeckung übernommenes Geschäft) (Health reinsurance [reinsurance accepted])

Zum Stichtag verfügt die Gesellschaft über keine versicherungstechnischen Rückstellungen, die diesem Geschäftsbereich zuzuordnen sind.

Modellunsicherheiten und -vereinfachungen bei der Bewertung der versicherungstechnischen Rückstellungen

Ziel des stochastischen Unternehmensmodells zur Bewertung der versicherungstechnischen Rückstellungen unter Solvency II ist die vereinfachte Darstellung der Realität, wobei wesentliche Aspekte so abgebildet werden sollen, dass eine sinnvolle Balance zwischen Komplexität und Realitätsnähe geschaffen wird und die beabsichtigte Zielsetzung unter Beachtung der zur Verfügung stehenden Kapazitäten erreicht wird. Hierfür können Vereinfachungen in der Modellierung sinnvoll und notwendig sein, um dessen Nutzbarkeit für unterschiedliche Anwendungen zu gewährleisten.

Vor diesem Hintergrund sind der Berechnung der versicherungstechnischen Rückstellungen mit Hilfe des stochastischen Unternehmensmodells insofern natürliche Grenzen gesetzt, als notwendige Vereinfachungen und Näherungslösungen in der Modellierung zu Unsicherheiten in der Bewertung führen können. Um dennoch eine angemessene Qualität der in die Berechnung der versicherungstechnischen Rückstellungen eingehenden Methoden und Daten sicherstellen zu können, werden entsprechende Angemessenheitsnachweise geführt und Prozesse der Qualitätssicherung durchlaufen.

Im Sinne einer besseren Verständlichkeit der spezifischen Sachverhalte können weiterführende Informationen zu in die Berechnungen eingehenden Unsicherheiten und entsprechenden Qualitätssicherungsmaßnahmen den betreffenden Abschnitten entnommen werden. Das betrifft insbesondere mögliche Ungenauigkeiten aufgrund

- stochastischer Bewertungsansätze,
- notwendiger Anwendung von Näherungslösungen oder
- mangelnder Verfügbarkeit von Marktdaten.

Übergangsmaßnahmen

Gemäß § 352 VAG können Versicherungs- und Rückversicherungsunternehmen vorübergehend einen genehmigungspflichtigen Abzug bei den versicherungstechnischen Rückstellungen geltend machen, der auf Ebene der homogenen Risikogruppen zur Anwendung kommt. Die Verwendung der Übergangsmaßnahme bei versicherungstechnischen Rückstellungen („Rückstellungstransitional“) wurde bei der Gesellschaft für den gesamten Vertragsbestand der Gesellschaft genehmigt.

Gemäß BaFin-Verlautbarung zur Anwendung der Übergangsmaßnahmen bei risikofreien Zinssätzen und versicherungstechnischen Rückstellungen vom 02.12.2015 entspricht der vorübergehende Abzug einem maximal abzugsfähigen Anteil der Differenz aus versicherungstechnischen Netto-Rückstellungen (d. h. nach Rückversicherung) gemäß Solvency II (im Folgenden auch TP SII Nettowert genannt) einerseits und den entsprechenden Netto-Rückstellungen gemäß HGB (TP SI Nettowert) andererseits. Der oben genannte maximal abzugsfähige Anteil sinkt am Ende jedes Jahres linear von 100 % zum 01.01.2016 bis auf 0 % zum 01.01.2032.

Zum Stichtag 31.03.2020 hat die Gesellschaft für den Bestand der Verträge mit Versicherungsbeginn vor 01.01.2016 („Solvency II Day One“) eine Neuberechnung des Abzugsterms unter Berücksichtigung der zu diesem Zeitpunkt vorliegenden Kapitalmarktsituation vorgenommen. Die Verwendung des neu berechneten

Abzugsterms wurde von der Aufsicht mit Wirkung ab dem Berichtsstichtag 30.06.2020 genehmigt. Der zum Stichtag der Neuberechnung gültige prozentuelle Anteil der Abschreibung wurde beibehalten. Weiterhin erfolgt eine lineare Abschreibung des Abzugsterms bis auf 0 % zum 01.01.2032.

Der Abzugsbetrag wird gemäß der Leitlinie für die Umsetzung der langfristigen Garantien auf die Geschäftsbereiche allokiert. Hierfür ist der Beitrag der Geschäftsbereiche zum Abzugsbetrag maßgeblich. Innerhalb der Geschäftsbereiche wird das Rückstellungstransitional auf beide Komponenten der versicherungstechnischen Rückstellungen, auf den besten Schätzer (Best Estimate) und auf die Risikomarge, angewendet.

Die Allokation des Abzugsbetrags auf Risikomarge und Best Estimate wird innerhalb eines Geschäftsbereichs so vorgenommen, dass der Abzugsbetrag zunächst auf die Risikomarge angewendet wird. Übersteigt der anteilige Abzugsbetrag die Risikomarge, so wird der überschießende Teil von dem Best Estimate abgezogen.

Auswirkungen von Übergangsmaßnahmen und Volatilitätsanpassung auf Solvency-II-Kennziffern

Zur Bedeckung der Solvabilitätskapitalanforderung (SCR: laut Modell ermitteltes Soll-Solvabilitätskapital) und Mindestkapitalanforderung (MCR: regulatorische Untergrenze des Solvabilitätskapitals) zieht die Gesellschaft die durch die BaFin genehmigten Maßnahmen Volatilitätsanpassung und Übergangsmaßnahme bei versicherungstechnischen Rückstellungen gemäß § 352 VAG (Rückstellungstransitional) heran (regulatorische Sichtweise).

Die folgende Tabelle zeigt die Auswirkung der Nichtberücksichtigung der beiden Maßnahmen (Volatilitätsanpassung, Rückstellungstransitional) gegenüber der regulatorischen Sichtweise.

In TEUR	Betrag mit Volatilitätsanpassung und Rückstellungstransitional	Auswirkung der beiden Maßnahmen bei versicherungstechnischen Rückstellungen	Betrag ohne Volatilitätsanpassung und Rückstellungstransitional
Versicherungstechnische Rückstellungen	29.861.334	2.922.067	32.783.401
Basiseigenmittel	3.784.473	-1.973.856	1.810.617
Für die Erfüllung der SCR anrechnungsfähige Eigenmittel	3.867.755	-1.973.873	1.893.882
SCR	555.209	-109	555.100
Für die Erfüllung der MCR anrechnungsfähige Eigenmittel	3.706.153	-1.973.866	1.732.287
MCR	249.844	-49	249.795

Die folgende Tabelle zeigt die Auswirkung der Nichtanwendung der Volatilitätsanpassung gegenüber der regulatorischen Sichtweise.

In TEUR	Betrag mit Volatilitätsanpassung und Rückstellungstransitional	Auswirkung einer Verringerung der Volatilitätsanpassung auf null	Betrag bei Verringerung der Volatilitätsanpassung auf null
Versicherungstechnische Rückstellungen	29.861.334	33.672	29.895.006
Basiseigenmittel	3.784.473	-22.667	3.761.806
Für die Erfüllung der SCR anrechnungsfähige Eigenmittel	3.867.755	-5.948	3.861.806
SCR	555.209	593.019	1.148.229
Für die Erfüllung der MCR anrechnungsfähige Eigenmittel	3.706.153	15.009	3.721.162
MCR	249.844	188.381	438.225

Die Eigenmittel beinhalten eine Verpflichtung der Talanx AG, der HDI Lebensversicherung AG auf Verlangen ein Nachrangdarlehen in Höhe von 100.000 TEUR zu geben.

Damit ergeben sich die Bedeckungsquoten der folgenden Tabelle.

Bedeckungsquoten	2020	2021
Bedeckungsquote ohne Volatilitätsanpassung ohne Übergangsmaßnahme	84 %	131 %
Bedeckungsquote mit Volatilitätsanpassung ohne Übergangsmaßnahme	207 %	341 %
Bedeckungsquote ohne Volatilitätsanpassung mit Übergangsmaßnahme	270 %	336 %
Bedeckungsquote mit Volatilitätsanpassung mit Übergangsmaßnahme	583 %	697 %

Informationen zu den anrechenbaren Eigenmitteln, SCR und MCR können dem Kapitel E entnommen werden. Die gesamten Auswirkungen dieser Maßnahmen auf die wichtigsten Solvency-II-Kennziffern lassen sich dem Meldebogen S.22.01.21 (Abschnitt F.5 im Anhang des SFCR) entnehmen.

Die Gesellschaft nimmt zum Stichtag keine Matching-Anpassung gemäß Artikel 77b der Richtlinie 2009/138/EG vor. Zudem wird auch die vorübergehende risikolose Zinskurve gemäß Artikel 308c der Richtlinie 2009/138/EG vom Unternehmen nicht angewendet.

Aufgrund der Unterdeckung ohne Rückstellungstransitional zum Stichtag 1.1.2016 hatte die Gesellschaft gemäß § 353 Abs. 2 VAG die Aufsichtsbehörde am 13.04.2016 ordnungsgemäß informiert und ihr fortlaufend über die Umsetzung der eingeleiteten Maßnahmen berichtet, die zur Aufbringung der anrechnungsfähigen Eigenmittel oder zur Senkung des Risikoprofils geplant sind, sodass die Einhaltung der Solvabilitätskapitalanforderung am Ende des Übergangszeitraums wiederhergestellt ist.

D.3 Sonstige Verbindlichkeiten

D.3.1 Eventualverbindlichkeiten

TEUR	Solvency-II-Wert	HGB-Wert
Eventualverbindlichkeiten	0	0

Bewertung HGB

Aus Haftungsverhältnissen gemäß § 251 HGB resultierende Eventualverbindlichkeiten sind gemäß § 268 im Anhang und damit außerhalb der Bilanz auszuweisen.

Bewertung Solvency II

Die Bewertung erfolgt analog zu HGB.

Bewertungsunterschied

Es gibt keinen Bewertungsunterschied.

D.3.2 Andere Rückstellungen als versicherungstechnische Rückstellungen

TEUR	Solvency-II-Wert	HGB-Wert
Andere Rückstellungen als versicherungstechnische Rückstellungen	26.626	29.062

Hierunter sind Rückstellungen für die folgenden Sachverhalte erfasst:

- Verpflichtungen aus Grundbesitz
- Rechtsrisiken
- Vergütung des Vorstands/Aufsichtsrats/übrige Personalverpflichtungen
- Ausstehende Rechnungen für Kosten und Gebühren
- Jahresabschlusskosten
- Zinsen für zurückgestellte Steuern
- Sonstige Rückstellungen

Von den Rückstellungen entfallen 12.973 TEUR auf eine Laufzeit von bis zu einem Jahr und 13.653 TEUR auf eine Laufzeit von ein bis fünf Jahren.

Bewertung HGB

Der als Rückstellung nach HGB angesetzte Betrag stellt die bestmögliche Schätzung unter Beachtung des Grundsatzes vorsichtiger kaufmännischer Bewertung der Ausgaben zur Erfüllung der gegenwärtigen Verpflichtung zum Ende des Berichtszeitraums dar. Soweit die erwartete Laufzeit der Rückstellungen mehr als ein Jahr beträgt, werden diese mit dem von der Bundesbank veröffentlichten durchschnittlichen Zinssatz der letzten sieben Jahre abgezinst.

Bewertung Solvency II

Für diese Position wurde in Übereinstimmung mit der Solvency-II-Richtlinie und der Delegierten Verordnung (EU) 2015/35 die IFRS-Bewertung für die Solvenzberichterstattung übernommen. Der Zinssatz, mit dem die Verpflichtungen abgezinst werden, orientiert sich an den Zinssätzen, die für hochrangige Unternehmensanleihen entsprechend der Währung und der Duration der Verpflichtungen gelten.

Bewertungsunterschied

Unterschiede zwischen dem Solvency-II-Wert und dem Wert des Jahresabschlusses ergeben sich aus der Verwendung des dargestellten, abweichenden Abzinsungssatzes.

D.3.3 Rentenzahlungsverpflichtungen

TEUR	Solvency-II-Wert	HGB-Wert
Rentenzahlungsverpflichtungen	100.306	13.989

Rückstellungen für Versorgungszusagen, die das Unternehmen seinen Mitarbeitern erteilt hat, werden unter der Position Rentenzahlungsverpflichtungen zusammengefasst.

Die Pensionsverpflichtungen beinhalten:

- Rückstellungen für Pensionen aus arbeitgeberfinanzierten Direktzusagen
- Rückstellungen für Pensionen über Entgeltumwandlung finanziert
- Rückstellungen für Abfertigungsansprüche (betrifft nur die Niederlassung Österreich)

Bewertung HGB

Verpflichtungen aus Pensionen wurden gemäß § 253 Abs. 1 Satz 2 HGB in Höhe des nach vernünftiger Beurteilung notwendigen Erfüllungsbetrages angesetzt und entsprechend §253 Abs. 2 Satz 2 HGB mit dem von der Bundesbank gemäß der Rückstellungsabzinsungsverordnung (RückAbzinsV) veröffentlichten durchschnittlichen Zinssatz der letzten zehn Jahre bei einer angenommenen Restlaufzeit von 15 Jahren abgezinst. Die Pensionsrückstellungen für arbeitgeberfinanzierte Zusagen und für nicht wertpapiergebundene arbeitnehmerfinanzierte Zusagen wurden nach dem Anwartschaftsbarwertverfahren ermittelt. Die Leistungsanpassung bei Zusagen aus Entgeltumwandlung aufgrund der künftig zu erwartenden Überschussbeteiligung der Rückdeckungsversicherungen wurde vertragsindividuell berücksichtigt.

Die Bewertung basiert auf den Ausscheidewahrscheinlichkeiten der Richttafeln 2018 G, die entsprechend dem im Bestand beobachteten Risikoverlauf verstärkt wurden. Die wertpapiergebundenen arbeitnehmerfinanzierten Zusagen sind über Lebensversicherungsverträge leistungskongruent rückgedeckt. Der Erfüllungsbetrag dieser

Versorgungszusagen entspricht mithin dem Zeitwert des Deckungskapitals des Lebensversicherungsvertrags zzgl. Überschussbeteiligung.

Verpflichtungen aus Schuldübernahmeverträgen mit anderen Unternehmen der HDI Gruppe wurden nicht passiviert, da keine Inanspruchnahme aus der gesamtschuldnerischen Haftung zu erwarten ist.

Bewertung Solvency II

Entsprechend den erläuternden Texten zu den Leitlinien für den Ansatz und die Bewertung von Vermögenswerten und Verbindlichkeiten, bei denen es sich nicht um versicherungstechnische Rückstellungen handelt sind die Bewertungsprinzipien des IAS 19 „Leistungen an Arbeitnehmer“ auch unter Solvency II anwendbar. Für die Gesellschaft wurde von dieser Möglichkeit Gebrauch gemacht und die IFRS-Bewertung für die Solvenzberichterstattung übernommen. Die Verpflichtungen aus leistungsorientierten Pensionsplänen werden für jeden Plan separat und nach dem Anwartschaftsbarwertverfahren ermittelt. Der Zinssatz, mit dem die Pensionsverpflichtungen abgezinst werden, orientiert sich an den Zinssätzen, die für hochrangige Unternehmensanleihen entsprechend der Währung und der Duration der Pensionsverpflichtungen gelten.

Die Position Rentenzahlungsverpflichtungen umfasst auch Verpflichtungen aus Schuldübernahmeverträgen mit anderen Unternehmen der HDI Gruppe. Forderungen aus solchen Verträgen werden unter der Position „Sonstige nicht an anderer Stelle ausgewiesene Vermögenswerte“ ausgewiesen.

Bewertungsunterschied

Neben dem unterschiedlichen Ansatz der im Rahmen von Schuldbeitriffsverträgen übertragenen Verpflichtungen liegt der Hauptunterschied zwischen dem Solvency-II-Wert und dem HGB-Wert in der Bewertung mit unterschiedlichen Rechnungszinssätzen.

D.3.4 Depotverbindlichkeiten

TEUR	Solvency-II-Wert	HGB-Wert
Depotverbindlichkeiten	1.352.619	1.352.619

Als Depotverbindlichkeiten werden die Verbindlichkeiten gegenüber Rückversicherern ausgewiesen, die nicht sofort liquide ausgeglichen werden.

Bewertung HGB

Die Depotverbindlichkeiten werden im HGB Abschluss zum Erfüllungsbetrag angesetzt.

Bewertung Solvency II

Die Bewertung erfolgt analog zu HGB.

Bewertungsunterschied

Es gibt keinen Bewertungsunterschied.

D.3.5 Latente Steuerschulden

TEUR	Solvency-II-Wert	HGB-Wert
Latente Steuerschulden	1.188.767	7.047

Latente Steuern werden für die Bewertungsunterschiede zwischen der lokalen (Steuer-) Bilanz und der Solvabilitätsübersicht bzw. dem handelsrechtlichen Abschluss ausgewiesen.

Bewertung HGB

Passive latente Steuern aufgrund handels- und steuerrechtlich voneinander abweichender Bewertungsgrundsätze bezüglich Grund und Boden, Anteilen an verbundenen Unternehmen, Beteiligungen, Sonstigen Forderungen sowie der Rücklage für fiktive Veräußerung von Fondsanteilen und der Rücklage aus Abzinsung von Schadenrückstellungen werden mit aktiven latenten Steuern verrechnet. Aktive latente Steuern ergeben sich aus handels- und steuerrechtlich voneinander abweichenden Abschreibungsgrundsätzen, den Regeln der Fondsbesteuerung und aufgrund handels- und steuerrechtlich voneinander abweichender Grundsätze der Rückstellungsbewertung.

Eine über den Saldierungsbereich hinausgehende passive Steuerlatenz wird gemäß § 274 Abs. 1 Satz 1 HGB pflichtgemäß passiviert. Die Bewertung der latenten Steuern erfolgt mit einem Körperschaftsteuersatz (inkl. Solidaritätszuschlag) von 15,825 % und einem Gewerbesteuersatz von 16,625 %.

Bewertung Solvency II

Latente Steuern ergeben sich aus temporären unterschiedlichen Wertansätzen der Solvency II Werte aus der Solvenzübersicht und der Steuerbilanz.

Der ausgewiesene Passivüberhang von latenten Steuern resultiert im Wesentlichen aus deutlichen Bewertungsunterschieden bei Kapitalanlagen.

Bewertungsunterschied

Der Unterschied zwischen dem Solvency-II-Wert und dem Wert des Jahresabschlusses ergibt sich aus den mit Steuern belegten Bewertungsunterschieden.

D.3.6 Derivate

TEUR	Solvency-II-Wert	HGB-Wert
Derivate	36.342	0

Derivate sind Verträge, deren wirtschaftlicher Wert von einer Referenzgröße abgeleitet ist, z. B. Indexoptionen und Futures (Termingeschäfte).

Die derivativen Verbindlichkeiten beinhalten Verbindlichkeiten aus derivativen Instrumenten und sonstige derivative Verbindlichkeiten aus Verkäufen von Zinsansprüchen auf festverzinsliche Wertpapiere.

Diese Position enthält nur Werte der Derivate, die den Wert des Kapitalanlage-Portfolios verringern. Nur negative Werte werden hier ausgewiesen; die positiven Werte sind in der entsprechenden Position auf der Aktivseite zu finden.

Bewertung HGB

Die Bewertungsprinzipien werden im Kapitel D.1.14 „Derivate“ erläutert.

Bewertung Solvency II

Die Bewertungsprinzipien werden im Kapitel D.1.14 „Derivate“ erläutert.

Bewertungsunterschied

Der Unterschied zwischen dem Solvency-II-Wert und dem Wert des Jahresabschlusses ergibt sich aus den stillen Reserven/Lasten, welche sich durch den Marktwertansatz (bei Zinsträgern inkl. Stückzinsen) nach Solvency II gegenüber der handelsrechtlichen Rechnungslegung nach HGB ergeben.

D.3.7 Verbindlichkeiten gegenüber Kreditinstituten

TEUR	Solvency-II-Wert	HGB-Wert
Verbindlichkeiten gegenüber Kreditinstituten	4.230	4.230

Auf der Aktivseite wird von der Gesellschaft (Sicherungsnehmer) die Barsicherheitsleistung aktiviert (Cash Collateral). Diese Beträge dienen als Sicherheit, falls die Kontrahenten aus Derivatgeschäften ausfallen sollten. Als Gegenposition hierzu wird eine Verbindlichkeit aus Cash Collaterals gegenüber dem Sicherungsgeber passiviert.

Bewertung HGB

Nach HGB werden Bankverbindlichkeiten mit dem Nennwert bewertet.

Bewertung Solvency II

Die Bewertung erfolgt analog zu HGB.

Bewertungsunterschied

Es gibt keine Bewertungsunterschiede.

D.3.8 Finanzielle Verbindlichkeiten außer Verbindlichkeiten gegenüber Kreditinstituten

TEUR	Solvency-II-Wert	HGB-Wert
Finanzielle Verbindlichkeiten außer Verbindlichkeiten gegenüber Kreditinstituten	733	0

Die Position beinhaltet Verbindlichkeiten aus Leasinggeschäften (Mieten für Bürogebäude).

Bewertung HGB

Gemäß HGB handelt es sich um sonstige finanzielle Verpflichtungen die nicht bilanziert werden, sondern unter den Haftungsverhältnissen im Anhang des Geschäftsberichts erwähnt werden müssen.

Bewertung Solvency II

Unter Solvency II werden Leasingverpflichtungen mit dem Barwert bilanziert.

Ferner werden unter Solvency II, dem IFRS Standard folgend, Verbindlichkeiten aus Leasinggeschäften berücksichtigt, welche unter HGB nicht bilanziert werden.

Bewertungsunterschied

Die Differenz zwischen dem Solvency-II-Wert und dem HGB-Wert in Höhe von 733 TEUR beruht auf den Verbindlichkeiten aus Leasinggeschäft.

D.3.9 Verbindlichkeiten gegenüber Versicherungen und Vermittlern

TEUR	Solvency-II-Wert	HGB-Wert
Verbindlichkeiten gegenüber Versicherungen und Vermittlern	26.831	169.581

Die Position umfasst Verbindlichkeiten gegenüber Versicherungsnehmern und Versicherungsvermittlern. Dazu gehören z. B. Provisionen an Vermittler, die von unserer Gesellschaft noch nicht ausgezahlt wurden, oder durch Versicherungsnehmer überzahlte Beiträge.

Bewertung HGB

Die Bewertung erfolgt zum Erfüllungsbetrag.

Bewertung Solvency II

Die Bewertung erfolgt analog zu HGB.

Bewertungsunterschied

Gemäß BaFin-Auslegungsentscheidung „Bewertung der einforderbaren Beträge aus Rückversicherungsverträgen und gegenüber Zweckgesellschaften und Umgang mit Abrechnungsforderungen und -verbindlichkeiten sowie Depotforderungen und -verbindlichkeiten unter Solvency II“ vom 01.01.2019 werden hier nur noch die überfälligen Verbindlichkeiten gegenüber Versicherungen und Vermittlern ausgewiesen. Die nicht überfälligen Verbindlichkeiten gegenüber Versicherungen und Vermittlern werden bei der Berechnung des Best Estimate berücksichtigt (vgl. Kap. D.2).

D.3.10 Verbindlichkeiten gegenüber Rückversicherern

TEUR	Solvency-II-Wert	HGB-Wert
Verbindlichkeiten gegenüber Rückversicherern	0	8.562

Hierunter fallen die Verbindlichkeiten gegenüber Rückversicherern, die nicht auf Depots gehalten werden, aber mit dem in Rückdeckung gegebenen Versicherungsgeschäft in Zusammenhang stehen. Es handelt sich um die Schuldsalden, die sich aus den laufenden Abrechnungen mit den Rückversicherern ergeben.

Bewertung HGB

Die Bewertung erfolgt zum Erfüllungsbetrag.

Bewertung Solvency II

Die Bewertung erfolgt analog zu HGB.

Bewertungsunterschied

Gemäß BaFin-Auslegungsentscheidung „Bewertung der einforderbaren Beträge aus Rückversicherungsverträgen und gegenüber Zweckgesellschaften und Umgang mit Abrechnungsforderungen und -verbindlichkeiten sowie Depotforderungen und -verbindlichkeiten unter Solvency II“ vom 01.01.2019 werden hier nur noch die überfälligen Verbindlichkeiten gegenüber Rückversicherern ausgewiesen. Die nicht überfälligen Verbindlichkeiten gegenüber Rückversicherern werden bei der Berechnung der Reinsurance Recoverables berücksichtigt (vgl. Kap. D.2).

D.3.11 Verbindlichkeiten (Handel, nicht Versicherung)

TEUR	Solvency-II-Wert	HGB-Wert
Verbindlichkeiten (Handel, nicht Versicherung)	145.558	145.558

Diese Position beinhaltet sowohl Verbindlichkeiten gegenüber konzernfremden Unternehmen oder Behörden als auch Verbindlichkeiten gegenüber verbundenen Unternehmen.

Bewertung HGB

Die Bewertung erfolgt mit dem Erfüllungsbetrag.

Bewertung Solvency II

Die Bewertung erfolgt analog zu HGB.

Bewertungsunterschied

D.3.12 Nachrangige Verbindlichkeiten

TEUR	Solvency-II-Wert	HGB-Wert
Nicht in den Basiseigenmitteln aufgeführte nachrangige Verbindlichkeiten	51.770	51.770
In den Basiseigenmitteln aufgeführte nachrangige Verbindlichkeiten	128.289	123.233

Dieser Posten beinhaltet der HDI Lebensversicherung AG gewährte Darlehen, welche auf Grund der Gestaltung des Darlehensvertrags als Bestandteil der Eigenmittel angesetzt werden können. Eine nähere Erläuterung hierzu erfolgt unter Kapitel E.1. Bei den nicht in den Eigenmitteln aufgeführten nachrangigen Verbindlichkeiten handelt es sich um ein Darlehen welches am 31.12.2021 fällig und am darauffolgenden Banktag zurückgezahlt wurde.

Bewertung HGB

Die Bewertung der nachrangigen Verbindlichkeiten erfolgt gemäß HGB zum Nennwert. Ebenfalls in diesem Posten enthalten und mit dem Nennwert bewertet sind die zum Stichtag noch nicht fälligen Zinsen.

Bewertung Solvency II

Die Bewertung dieser nachrangigen Verbindlichkeiten wird durch die Talanx Asset Management AG nach einem konzernweit einheitlichen Verfahren zur Bewertung von nachrangigen Verbindlichkeiten und Senior Anleihen unter Solvency II vorgenommen. Eine nähere Erläuterung hierzu erfolgt unter Kapitel E.1.

Bewertungsunterschied

Der Marktwert liegt über dem HGB-Nennwert.

D.3.13 Sonstige nicht an anderer Stelle ausgewiesene Verbindlichkeiten

TEUR	Solvency-II-Wert	HGB-Wert
Sonstige nicht an anderer Stelle ausgewiesene Verbindlichkeiten	81.218	26.735

Dies umfasst alle Verbindlichkeiten, die nicht in anderen Bilanzpositionen enthalten sind, zum Beispiel:

- Verbindlichkeiten aus Lieferung und Leistungen
- Verbindlichkeiten aus zur Verfügung gestellten Barsicherheiten
- Sonstige Verbindlichkeiten

Bewertung HGB

Die Bewertung erfolgt mit dem Erfüllungsbetrag.

Bewertung Solvency II

In der Regel entspricht der Zeitwert dem Restbuchwert. Ist dies nicht der Fall, wird eine Neubewertung notwendig, um einen Zeitwert für die Solvency-II-Bilanz zu erhalten.

Ergänzend werden unter Solvency II Differenzbeträge, die aus methodisch bedingten Abweichungen der Modellmarktwerte von den IFRS-Marktwerten resultieren, in den sonstigen Verbindlichkeiten gebucht.

Bewertungsunterschied

Die Unterschiedsbeträge resultieren aus methodisch bedingten Abweichungen der Modellmarktwerte von den IFRS-Marktwerten, die an dieser Stelle unter Solvency II ausgewiesen werden.

D.4 Alternative Bewertungsmethoden

Für die Gesellschaft wurden keine alternativen Bewertungsmethoden verwendet.

D.5 Sonstige Angaben

Das im Rahmen der Übergangsmaßnahme gemäß § 352 VAG von der Gesellschaft angewandte Rückstellungs-
transitional (Abzugsterm unter Berücksichtigung einer linearen Abschreibung, vgl. Kapitel D.2) reduziert sich
zum 01.01.2022 um ein weiteres 1/16 des Abzugsterms vor Abschreibung gegenüber dem Wert zum 31.12.2021.
Die Auswirkungen dieser Reduzierung auf die wichtigsten Solvency II Kennziffern sind im Folgenden
dargestellt.

TEUR	Betrag mit langfristigen Garantien und Übergangs- maßnahmen zum 31.12.2021	Betrag mit langfristigen Garantien und Übergangs- maßnahmen zum 01.01.2022
versicherungstechnische Rückstellungen (brutto)	29.861.334	30.126.976
Basiseigenmittel	3.784.473	3.605.032
anrechenbare Eigenmittel bzgl. SCR	3.867.755	3.688.313
anrechenbare Eigenmittel bzgl. MCR	3.706.153	3.526.711
SCR	555.209	555.209
MCR	249.844	249.844

E Kapitalmanagement

E.1 Eigenmittel

Eine zentrale Anforderung unter Solvency II ist die ausreichende Bedeckung der Mindestkapital- und Solvenzkapitalanforderung durch dazu anrechnungsfähige Eigenmittel der Gesellschaft. Ein wichtiges Ziel zur Erreichung dieser Anforderung ist für die Gesellschaft dabei die Stärkung der Eigenmittel. Die quantitative Darstellung der Eigenmittelsituation lassen sich dem Meldebogen S.23.01.01 entnehmen.

Um auch zukünftig ausreichend Eigenmittel vorhalten zu können, werden diese und deren Verwendung im Rahmen der Mittelfristplanung über einen Zeitraum von 5 Jahren prognostiziert.

Darüber hinaus wird darauf geachtet, dass die Überdeckung über den Anwendungszeitraum der Übergangsmaßnahmen trotz schrittweise abzugsfähigen Anteils bis zum 01.01.2032 gegeben ist.

Um eventuelle Lücken zu schließen, werden unter anderem folgende Maßnahmen betrachtet:

- Vergabe von Tier-2-Nachrangdarlehen bis zur maximal anrechnungsfähigen Höhe
- Einzahlungen in die Kapitalrücklage (§ 272 Abs. 2 Nr. 4 HGB)

Auf Grundlage der konzernweiten Risikostrategie wird durch den Einsatz von Eigenkapital, geeigneten Eigenkapitalsubstituten und Finanzierungsinstrumenten die Kapitalstruktur optimiert.

Als ergänzendes Eigenmittel steht zusätzlich zur Verfügung:

- Rechtsverbindliche Verpflichtung der Talanx AG auf Stellung eines Nachrangdarlehens in Höhe von 100.000 TEUR als ergänzende Eigenmittel (Tier 3)

Um den Schutz des Eigenkapitals zu gewährleisten, ist das Ziel, die gesellschaftlichen Einzelrisiken so zu steuern und zu kontrollieren, dass das Gesamtrisiko im zulässigen, definierten Toleranzbereich liegt (siehe Kapitel C). Unter Berücksichtigung von äußeren Einflüssen können Abweichungen auftreten, wobei die Gesellschaft in der Lage ist, sofortige Gegensteuerungsmaßnahmen zu ergreifen.

Im Rahmen von Solvency II werden die Eigenmittel in drei verschiedene Qualitätsstufen (sogenannten „Tiers“) eingeteilt, deren Klassifizierungen insbesondere in Abhängigkeit von Nachrangigkeit, Verlustausgleichsfähigkeit, Art der Laufzeit sowie von sonstigen Belastungen erfolgt.

Dabei unterscheidet man grundsätzlich zwischen Basiseigenmitteln und ergänzenden Eigenmitteln.

E.1.1 Basiseigenmittel

Die Basiseigenmittel der Gesellschaft setzen sich zum Bilanzstichtag wie folgt zusammen und werden im Folgenden näher erläutert:

Basiseigenmittel in TEUR Berichtsjahr	Gesamt	Tier 1 – nicht gebunden	Tier 1 – gebunden	Tier 2	Tier 3
Grundkapital (ohne Abzug eigener Anteile)	43.250	43.250			
Auf Grundkapital entfallendes Emissionsagio	292.273	292.273			
Gründungsstock, Mitgliederbeiträge oder entsprechender Basiseigenmittelbestandteil bei Versicherungsvereinen auf Gegenseitigkeit und diesen ähnlichen Unternehmen	0	0			
Nachrangige Mitgliederkonten von Versicherungsvereinen auf Gegenseitigkeit	0				
Überschussfonds	680.410	680.410			
Vorzugsaktien	0				
Auf Vorzugsaktien entfallendes Emissionsagio	0				
Ausgleichsrücklage	2.640.250	2.640.250			
Nachrangige Verbindlichkeiten	128.289			128.289	
Betrag in Höhe des Nettowerts der latenten Steueransprüche	0				
Sonstige, oben nicht aufgeführte Eigenmittelbestandteile, die von der Aufsichtsbehörde als Basiseigenmittel genehmigt wurden	0	0			
Gesamtbetrag der Basiseigenmittel	3.784.473	3.656.184		128.289	

Basiseigenmittel in TEUR Vorperiode	Gesamt	Tier 1 – nicht gebunden	Tier 1 – gebunden	Tier 2	Tier 3
Grundkapital (ohne Abzug eigener Anteile)	43.250	43.250			
Auf Grundkapital entfallendes Emissionsagio	292.273	292.273			
Gründungsstock, Mitgliederbeiträge oder entsprechender Basiseigenmittelbestandteil bei Versicherungsvereinen auf Gegenseitigkeit und diesen ähnlichen Unternehmen	0	0			
Nachrangige Mitgliederkonten von Versicherungsvereinen auf Gegenseitigkeit	0				
Überschussfonds	622.717	622.717			
Vorzugsaktien	0				
Auf Vorzugsaktien entfallendes Emissionsagio	0				
Ausgleichsrücklage	2.595.795	2.595.795			
Nachrangige Verbindlichkeiten	184.699			184.699	
Betrag in Höhe des Nettowerts der latenten Steueransprüche	0				
Sonstige, oben nicht aufgeführte Eigenmittelbestandteile, die von der Aufsichtsbehörde als Basiseigenmittel genehmigt wurden	0	0			
Gesamtbetrag der Basiseigenmittel	3.738.734	3.554.035		184.699	

Grundkapital

Das Grundkapital entspricht dem in der HGB-Bilanz ausgewiesenen eingezahlten gezeichneten Kapital und wird als Tier-1-Eigenmittel berücksichtigt.

Agio auf das eingezahlte Gesellschaftskapital

Diese Position wird ebenfalls aus der HGB-Bilanz übernommen und gilt auch als Tier-1-Eigenmittel.

Überschussfonds (Surplus Funds)

Der in die Best Estimate Rückstellung (vgl. D.2) eingehende Barwert der Leistungen an die Versicherungsnehmer ist um einen zur Verlustdeckung geeigneten und zur Verfügung stehenden Teil der ungebundenen Mittel in der Rückstellung für Beitragsrückerstattung reduziert. Dieser sogenannte Surplus Funds enthält ausdrücklich keine nicht zum Verlustausgleich geeigneten oder zur Verfügung stehenden Teile wie z. B. bereits festgelegte Überschussanteile und steht uneingeschränkt und ohne Befristung der Laufzeit sowie frei von Kosten oder sonstigen Belastungen für die Bedeckung der Solvenzkapitalanforderungen zur Verfügung. Infolgedessen handelt es sich nach §91 VAG und §93 Absatz 1VAG um eine Tier 1-Eigenmittelkomponente unter Solvency II.

Für den Begriff Surplus Funds gibt es keine genaue Analogie nach HGB.

Ausgleichsrücklage

Ausgleichsrücklage in TEUR	Berichtsjahr	Vorperiode
Überschuss der Vermögenswerte über die Verbindlichkeiten	3.656.184	3.554.035
Eigene Anteile (direkt und indirekt gehalten)	0	0
Vorhersehbare Dividenden, Ausschüttungen und Entgelte	0	0
Sonstige Basiseigenmittelbestandteile	1.015.934	958.240
Anpassung für gebundene Eigenmittelbestandteile in Matching-Adjustment-Portfolios und Sonderverbänden	0	0
Ausgleichsrücklage	2.640.250	2.595.795

Die Ausgleichsrücklage stellt neben Reserven (z. B. Gewinnrücklagen) auch die Unterschiede zwischen der bilanziellen Bewertung (HGB-Bewertung) und der Solvency-II- Bewertung dar. Sie berechnet sich als Überschuss der Vermögenswerte über die Verbindlichkeiten in der Solvabilitätsübersicht abzüglich folgender Positionen:

- Eigene Aktien (als Vermögenswerte in der Bilanz enthalten)
 - (1) Eigene Aktien sind bei der Gesellschaft nicht vorhanden.
- Weitere Basiseigenmittelbestandteile: Andere grundlegende Elemente der Eigenmittel umfassen alle Grundeigenmittelbestandteile mit Ausnahme der nachrangigen Verbindlichkeiten und der Ausgleichsrücklage selbst (um zirkuläre Abhängigkeiten zu vermeiden).
 - (2) Eigene Aktien hat die Gesellschaft nicht im Bestand.

Ihrer Definition entsprechend unterliegt die Ausgleichsrücklage denselben Risiken wie die Solvency II Eigenmittel, insbesondere versicherungstechnischen Risiken (vgl. Kapitel C.1) und Kapitalmarktschwankungen (vgl. Kapitel C.2).

Gemäß Solvency II Regelungen wird die Ausgleichsrücklage als Tier-1-Basiseigenmittel berücksichtigt.

Nachrangige Verbindlichkeiten

Zum Zwecke der Stärkung der Eigenmittel hat die Talanx AG unserer Gesellschaft im Dezember 2011 ein nachrangiges Darlehen in Höhe von 51.000 TEUR gegeben, welches mit einem Zinssatz von 6 % verzinst wurde und nach einer Laufzeit von zehn Jahren am 3. Januar 2022 zurückgezahlt wurde.

Darüber hinaus haben die Talanx AG und ein weiteres verbundenes Unternehmen haben unserer Gesellschaft im Juni 2015 ein nachrangiges Darlehen ohne Endfälligkeit in Höhe von 120.000 TEUR gegeben, welches mit einem Zinssatz von 5,28 % verzinst wird und eine Mindestlaufzeit von zehn Jahren aufweist.

Gemäß Solvency II Regelungen werden die nachrangigen Verbindlichkeiten als Tier-2-Basiseigenmittel berücksichtigt. Die Veränderung der Werte im Berichtszeitraum resultiert aus Marktwertanpassungen.

E.1.2 Ergänzende Eigenmittel

Ergänzende Eigenmittel sind Eigenmittel, die abgerufen werden können, um etwaige Verluste aufzufangen. Es handelt sich somit um bedingte Eigenmittel, weil sie nicht eingezahlt wurden und nicht in der Solvabilitätsübersicht anerkannt werden.

Für die Anerkennung dieser ergänzenden Eigenmittel zur Erfüllung der Kapitalanforderungen bedarf es der vorherigen Genehmigung durch die Aufsicht für jeden einzelnen Eigenmittelbestandteil.

E.1.3 Verfügbare und anrechenbare Eigenmittel

Die Basiseigenmittel und die ergänzenden Eigenmittel bilden zusammen die verfügbaren Eigenmittel.

Die Übersicht über die verfügbaren und anrechenbaren Eigenmittel zum Bilanzstichtag ist im Folgenden dargestellt:

Verfügbare und anrechenbare Eigenmittel in TEUR Berichtsjahr	Gesamt	Tier 1 -Nicht gebunden-	Tier 1 -gebunden-	Tier 2	Tier 3
Gesamtbetrag der für die Erfüllung der SCR zur Verfügung stehenden Eigenmittel	3.884.473	3.656.184		128.289	100.000
Gesamtbetrag der für die Erfüllung der MCR zur Verfügung stehenden Eigenmittel	3.784.473	3.656.184		128.289	
Gesamtbetrag der für die Erfüllung der SCR anrechnungsfähigen Eigenmittel	3.867.755	3.656.184		128.289	83.281
Gesamtbetrag der für die Erfüllung der MCR anrechnungsfähigen Eigenmittel	3.706.153	3.656.184		49.969	

Verfügbare und anrechenbare Eigenmittel in TEUR Vorperiode	Gesamt	Tier 1 -Nicht gebunden-	Tier 1 -gebunden-	Tier 2	Tier 3
Gesamtbetrag der für die Erfüllung der SCR zur Verfügung stehenden Eigenmittel	3.838.734	3.554.035		184.699	100.000
Gesamtbetrag der für die Erfüllung der MCR zur Verfügung stehenden Eigenmittel	3.738.734	3.554.035		184.699	
Gesamtbetrag der für die Erfüllung der SCR anrechnungsfähigen Eigenmittel	3.837.537	3.554.035		184.699	98.803
Gesamtbetrag der für die Erfüllung der MCR anrechnungsfähigen Eigenmittel	3.613.317	3.554.035		59.282	

Die vorliegenden zur Verfügung stehenden Tier-1-Eigenmittel unterliegen keinen gesetzlichen, quantitativen Begrenzungen und können somit vollumfänglich für die jeweiligen Kapitalanforderungen herangezogen werden.

Für die Solvenzkapitalanforderung (SCR) unterliegen die nachrangigen Verbindlichkeiten (Tier 2) keiner Begrenzung. Die Tier-3-Eigenmittel unterliegen einer Begrenzung. Dies lässt sich dem Meldebogen S.23.01.01 entnehmen.

Für die Mindestkapitalanforderung (MCR) unterliegen die nachrangigen Verbindlichkeiten (Tier 2) einer Begrenzung. Dies lässt sich dem Meldebogen S.23.01.01 entnehmen.

E.1.4 Basiseigenmittelbestandteile, die den Übergangsmaßnahmen unterliegen

Gemäß § 345 VAG dürfen unbeschadet des § 92 Basiseigenmittelbestandteile für bis zu zehn Jahre nach dem 1. Januar 2016 unter bestimmten Voraussetzungen als Eigenmittel der Tier-Klasse 1 oder 2 angesetzt werden (sogenanntes „Grandfathering“).

Die Gesellschaft besitzt zum Bewertungsstichtag keine solchen Basiseigenmittel.

E.1.5 Vergleich des Eigenkapitals im Jahresabschluss mit dem Überschuss der Vermögenswerte über die Verbindlichkeiten in der Solvabilitätsübersicht

TEUR	Solvency-II-Wert	HGB-Wert
Überschuss der Vermögenswerte über die Verbindlichkeiten	3.656.184	477.307

Der Unterschied zwischen dem Solvency-II-Wert und dem Wert des Jahresabschlusses in Höhe von 3.178.877 TEUR ergibt sich aus folgenden Komponenten:

- Marktwertbewertung von Kapitalanlagen: 3.685.695 TEUR,
- Solvency-II-spezifische Bewertung der versicherungstechnischen Rückstellungen: 675.864 TEUR,
- Aktive und Passive Latente Steuern: -1.181.720 TEUR,
- Anpassungen für immaterielle Vermögensgegenstände: -147 TEUR
- Bewertungsunterschiede aus Pensionsverpflichtungen u.ä. Rückstellungen: - 814 TEUR

E.2 Solvenzkapitalanforderung und Mindestkapitalanforderung

Die Solvenzkapitalanforderung (SCR) und die Mindestkapitalanforderung (MCR) der Gesellschaft zum Stichtag kann der folgenden Tabelle entnommen werden.

Der endgültige Betrag der Solvenzkapitalanforderung unterliegt noch der Prüfung durch die Aufsicht.

Das SCR schlüsselt sich dabei nach Risiken entsprechend den Kategorien des Internen Modells auf.

SCR aufgeschlüsselt nach Risiken zum Stichtag 31.12.2021 (in TEUR)	
Marktrisiko	734.877
Versicherungstechnische Risiken Leben	275.986
Operationelles Risiko	48.069
Verlustausgleichsfähigkeit der latenten Steuern	-267.204
Diversifikation	-236.518
SCR	555.209
MCR	249.844

Das Unternehmen verwendet keine unternehmensspezifischen Parameter gemäß Artikel 104 Absatz 7 der Richtlinie 2009/138/EG.

Gemäß § 352 VAG können Versicherungs- und Rückversicherungsunternehmen vorübergehend einen genehmigungspflichtigen Abzug bei den versicherungstechnischen Rückstellungen geltend machen, der auf Ebene der homogenen Risikogruppen zur Anwendung kommt. Nähere Informationen zu den Übergangsmaßnahmen bei versicherungstechnischen Rückstellungen („Rückstellungs-Transitional“) finden sich im Kapitel D 2.

Die Mindestkapitalanforderung ist die untere Schranke der Solvenzkapitalanforderung in der regulatorischen Sichtweise. Die Mindestkapitalanforderung der Gesellschaft beträgt maximal 45 % und mindestens 25 % der Solvenzkapitalanforderung.

Für die Gesellschaft greift die obere Schranke (45 % des Solvenzkapitals), d. h. das Zwischenergebnis der MCR-Berechnung (Art. 250 und Art. 251 Delegierte Verordnung (EU) 2015/35) übersteigt die Schranke.

Die „Höhe/Schätzung der gesamten Verlustausgleichsfähigkeit der latenten Steuern“ findet sich im SFCR-Anhang (Meldebogen S.25.02, Element R0310/C0100). Für weitere Ausführungen zu den latenten Steuern wird auf Kapitel E.1 verwiesen.

E.3 Verwendung des durationsbasierten Untermoduls Aktienrisiko bei der Berechnung der Solvenzkapitalanforderung

Die Gesellschaft wendet bei der Berechnung ihrer Solvenzkapitalanforderung das durationsbasierte Untermodul Aktienrisiko gemäß Artikel 304 nicht an.

E.4 Unterschiede zwischen der Standardformel und etwa verwendeten Internen Modellen

Die Standardformel verwendet einen modularen Ansatz, bei dem das gesamte Risiko in Risikomodule und teilweise auch in Untermodule unterteilt ist. Für jedes Modul wird eine Kapitalanforderung, basierend auf formelbasierten Berechnungen, bestimmt. Um die Kapitalanforderung für das gesamte Risiko zu erhalten, werden die Kapitalanforderungen auf der Ebene der jeweiligen Risiko- bzw. Untermodule unter Verwendung von Korrelationsmatrizen aggregiert.

Allgemein spiegelt die Standardformel in ihrer starren Form nicht adäquat das unternehmensindividuelle Risikoprofil der Gesellschaft wider. Daher hat die Gesellschaft mit dem Internen Modell eine eigene Methodik der Risikomessung entwickelt.

Das Interne Modell wird über die reine Bestimmung des SCR hinaus als zentrales Instrument der Risikomessung und -steuerung verwendet. Die Ergebnisse des Internen Modells werden zur Unterstützung strategischer Entscheidungen herangezogen; mögliche Auswirkungen von Entscheidungsalternativen werden dem Management bereitgestellt. Zusätzlich wird mit Hilfe des Internen Modells die künftige Wirtschafts-, Finanz- und Ertragslage des Unternehmens für verschiedene Verläufe der ökonomischen Rahmenbedingungen vorhergesagt.

Der Geltungsbereich des verwendeten Internen Modells ist die Gesellschaft als einziger Hauptgeschäftsbereich, da sie in Summe gesteuert wird, fest zugeordnete Steuerungsressourcen und -prozeduren besitzt und sämtliche Risiken enthält.

Im Internen Modell werden die Risiken gemeinsam modelliert. Die Aggregation erfolgt integriert durch gemeinsame Modellierung in den Szenarien. In einzelnen stochastischen Pfaden werden ökonomische Verhältnisse und die Reaktion des Unternehmens über Steuerungsparameter simuliert. Durch die pfadweise Interpolation zwischen den replizierenden Portfolios wird der Unternehmenswert unter Marktrisiken und finanziellen Risiken ermittelt.

Unterschiede zwischen der Standardformel und dem Internen Modell existieren sowohl bei der Berechnung der Eigenmittel als auch bei der Berechnung der Solvenzkapitalanforderung.

Dabei ergibt sich der Unterschied bei den Eigenmitteln implizit aus dem unterschiedlichen SCR: Die Eigenmittel beinhalten eine Risikomarge, die als Barwert des SCR über den Projektionszeitraum multipliziert mit einem Kapitalkostensatz berechnet wird.

Die Unterschiede in der Berechnung der Kapitalanforderungen zwischen beiden Modellen lassen sich auf der Ebene der einzelnen Risiken analysieren. Die unterschiedlichen Bewertungen der Einzelrisiken basieren auf unterschiedlichen Stressniveaus und zum Teil anders gefasstem Exposure. Weiterhin unterscheiden sich die Modelle systematisch im Diversifikationsansatz.

Ein systematischer Unterschied besteht weiterhin in der Anwendung der Volatilitätsanpassung im Internen Modell, die dort stark risikomindernd wirkt:

In einer Risikobetrachtung ist für die Gesellschaft das Marktrisiko dominant, und hier wiederum das Kreditrisiko aus Kapitalanlage in Form von Spread-Risiken. Die Spreads am Markt lassen sich in die Komponenten Ausfallrisiko, Bonitätsänderungsrisiko und Marktspread-Änderungsrisiko unterteilen.

Aufgrund des Geschäftsmodells als Lebensversicherer ist die Gesellschaft in der Lage, mit dem Großteil ihres Kapitalanlageportfolios als „Buy and Hold Investor“ zu agieren, d. h. Spread-Schwankungen am Kapitalmarkt anders als ein kurzfristig orientierter Anleger „aussitzen“ zu können. Daher steht der Anteil der Spreads, der nur auf das Marktsread-Änderungsrisiko entfällt, für ein Risiko, welches für die Gesellschaft irrelevant ist.

Die von der Aufsicht zu genehmigende Volatilitätsanpassung kompensiert nun einen Großteil dieses für die Gesellschaft irrelevanten Risikos; es verbleibt ein Sicherheitsabschlag. Die Anwendung der Volatilitätsanpassung ist nicht zeitlich begrenzt; im Gegenzug hat die Gesellschaft den Nachweis zu erbringen, dass sie in der Lage ist, die Volatilitätsanpassung mittelfristig zu verdienen.

Im Standardmodell ist das Stressniveau vieler Risiken konservativ gewählt. Eine individuelle, auf die Gegebenheiten des einzelnen Unternehmens bezogene Modellierung kann dieses Niveau für viele Risiken genauer einschätzen.

Die wichtigsten Unterschiede auf Einzelrisikoebene sind:

- Das Kreditrisiko fällt im Standardmodell und im Internen Modell unterschiedlich aus. Dies liegt an der Risikodämpfung durch die dynamische Volatilitätsanpassung, die komplett dem Kreditrisiko zugeschlagen wird.
- Das Konzentrations- und Korrelationsrisiko wird ebenfalls unterschiedlich gemessen. Die Modellierung des Internen Modelles umfasst neben der reinen Wirkung der Konzentration von Emittenten zusätzlich auch Effekte aus der Korrelation von wirtschaftlichen und geographischen Zusammenhängen.
- Das Zinsrisiko wird nach Ausweitung des Stresses im Internen Modell sowie der Abhängigkeitsmodellierung zwischen Zinsänderung und Zinsvolatilität höher bewertet als im Standardmodell.
- Aus dem geringeren Stressniveau des Internen Modells ergeben sich unterschiedliche Bewertungen des Aktien- und Immobilienrisikos.
- Die nicht-finanziellen Risiken unterscheiden sich grundlegend in der Höhe ihrer Stressniveaus. Hieraus ergeben sich Unterschiede beim Langlebighkeitsrisiko, dem Sterblichkeitsrisiko, dem Stornorisiko sowie dem Kostenrisiko.
- Beim Stornorisiko kommt zum stärkeren Stress erschwerend die im Standardmodell vorgesehene maximale negative Bestandsaufteilung hinzu. Weiterhin werden im Standardmodell das Beitragsfreistellungsrisiko und das Kapitalwahlrisiko implizit durch eine erweiterte Definition des Stornorisikos mit berücksichtigt. Im Internen Modell werden diese Risiken einzeln modelliert und ausgewiesen.
- In der Standardformel wird die risikomindernde Wirkung latenter Steuern brutto geschätzt und nachfolgend vom Brutto-BSCR abgezogen. Im Gegensatz dazu wird im Internen Modell das Netto-BSCR direkt berechnet, ein Ausweis der risikomindernden Wirkung latenter Steuern erfolgt nicht.

Die Eigenmittel (der ökonomische Wert des Unternehmens) müssen zu Marktwerten gemessen werden. Die 1-Jahres-Änderung des ökonomischen Kapitals ist als stochastische Zufallsvariable unter allen auf das Unternehmen wirkenden Risiken modelliert. Als Risikomaß wird dabei der Value at Risk zum Niveau 99,5 % verwendet (Idee: Ruin nur einmal in 200 Jahren oder von 200 Gesellschaften eine pro Jahr).

Die Eigenmittel werden als Summe von MCEV und Surplus Funds (Barwert nicht-gebundener zukünftiger Überschussbeteiligungen) angesetzt. Bei Interner Modellierung und Standardformel können als weitere

Eigenmittelkomponenten ergänzende Eigenmittel (Tier1/Tier2) und Übergangsmaßnahmen (genauer: deren Nach-Steuer-Wirkung auf die versicherungstechnischen Rückstellungen) hinzukommen.

Die Risikokapitalanforderung ergibt sich dann aus dem Value at Risk und dem Mittelwert dieser Verteilung bzw. Eigenmittel zum Start. Das Risikomaß und der Zeitraum, die im Internen Modell zugrunde gelegt werden, sind damit mit den in Artikel 101 Absatz 3 der Richtlinie 2009/138/EG genannten identisch.

In das Interne Modell gehen als externe Daten vor allem Kapitalmarktdaten (z. B. Zinsstrukturkurven) ein. Als interne Daten gehen vor allem Daten zum Versicherungsbestand (insbesondere zu Laufzeiten, Beiträgen und Storno), zu Schäden/Leistungen (insbesondere zu Reserven/Rückstellungen), aus dem Rechnungswesen und ggf. zur Rückversicherung ein.

Die regelmäßige Überprüfung der Art und Angemessenheit der im aufsichtsbehördlich genehmigten Internen Modell verwendeten Daten ist integraler Bestandteil der Modellvalidierung. Dabei werden die verwendeten Daten durch unterschiedliche interne und externe Instanzen insbesondere im Hinblick auf die Erfüllung der regulatorischen Anforderungen entsprechend Art. 231 Delegierte Verordnung (EU) 2015/35 geprüft. Vor diesem Hintergrund können die im Internen Modell der Gesellschaft verwendeten Daten als exakt, vollständig und angemessen im Sinne der gesetzlichen Anforderungen betrachtet werden.

Sowohl die risikoneutralen Bewertungsszenarien für die Simulation der langfristigen Entwicklung als auch die „real-world“-Risikoszenarien für den einjährigen Risikoschritt in Form vor allem von Kurs- und Zinsentwicklungen werden durch einen renommierten externen Anbieter betrieben und durch die Ampega Asset Management GmbH betreut und validiert.

Die unternehmenseigene HGB-Bilanz einschließlich der versicherungstechnischen Rückstellungen wird mit den resultierenden Cashflows unternehmensspezifisch über 50 Jahre projiziert und zum aktuellen Stand bewertet.

Somit wird die unternehmensindividuelle Risikosituation umfassend und spezifisch erfasst sowie der erforderliche Kapitalbedarf angemessen ermittelt, um die Verpflichtungen auch nach externen Schadenereignissen erfüllen zu können.

E.5 Nichteinhaltung der Mindestkapitalanforderung und Nichteinhaltung der Solvenzkapitalanforderung

Unter Solvency II muss ein Versicherungsunternehmen stets über anrechnungsfähige Eigenmittel mindestens in Höhe der Solvenzkapitalanforderung bzw. anrechnungsfähige Basiseigenmittel mindestens in Höhe der Mindestkapitalanforderung verfügen. Wie im Kapitel E.1.3 und E.2.2 dargestellt, liegt die Solvenzkapitalausstattung der Gesellschaft über der Solvenzkapitalanforderung. Ein noch höheres Sicherheitsniveau besteht bei der Mindestkapitalausstattung aus anrechnungsfähigen Basiseigenmitteln. Somit liegt keine Nichteinhaltung der Mindest- und Solvenzkapitalanforderung für die Gesellschaft vor.

E.6 Sonstige Angaben

Zum Stichtag gibt es keine zusätzlichen Informationen, die an dieser Stelle einer besonderen Erwähnung bedürfen.

F Anhang

Im Folgenden sind die Meldebögen für den Bericht über Solvabilität und Finanzlage für die Gesellschaft dargestellt. Dabei sind die Zahlen, welche Geldbeträge wiedergeben, in tausend Euro-Einheiten angegeben.

- F.1 Solvabilitätsübersicht (S.02.01.02)
- F.2 Prämien, Forderungen und Aufwendungen nach Geschäftsbereichen (S.05.01.02)
- F.3 Prämien, Forderungen und Aufwendungen nach Ländern (S.05.02.01)
- F.4 Versicherungstechnische Rückstellungen in der Lebensversicherung und in der nach Art der Lebensversicherung betriebenen Krankenversicherung (S.12.01.02)
- F.5 Auswirkungen von langfristigen Garantien und Übergangsmaßnahmen (S.22.01.21)
- F.6 Eigenmittel (S.23.01.01)
- F.7 Solvenzkapitalanforderung – für Unternehmen, die die Standardformel und ein internes Partialmodell verwenden (S.25.02.21)
- F.8 Mindestkapitalanforderung – nur Lebensversicherungs- oder nur Nichtlebensversicherungs- oder Rückversicherungstätigkeit (S.28.01.01)

Vermögenswerte

Geschäfts- oder Firmenwert	R0010	
Abgegrenzte Abschlusskosten	R0020	
Immaterielle Vermögenswerte	R0030	
Latente Steueransprüche	R0040	
Überschuss bei den Altersversorgungsleistungen	R0050	
Sachanlagen für den Eigenbedarf	R0060	1.075
Anlagen (außer Vermögenswerten für indexgebundene und fondsgebundene Verträge)	R0070	24.817.539
Immobilien (außer zur Eigennutzung)	R0080	1.419.302
Anteile an verbundenen Unternehmen, einschließlich Beteiligungen	R0090	1.110.175
<i>Aktien</i>	<i>R0100</i>	<i>49.477</i>
Aktien - notiert	R0110	2.500
Aktien - nicht notiert	R0120	46.977
<i>Anleihen</i>	<i>R0130</i>	<i>17.173.127</i>
Staatsanleihen	R0140	9.195.567
Unternehmensanleihen	R0150	7.581.573
Strukturierte Schuldtitel	R0160	
Besicherte Wertpapiere	R0170	395.987
Organismen für gemeinsame Anlagen	R0180	5.050.842
Derivate	R0190	10.386
Einlagen außer Zahlungsmitteläquivalenten	R0200	4.230
Sonstige Anlagen	R0210	
Vermögenswerte für index- und fondsgebundene Verträge	R0220	9.055.349
Darlehen und Hypotheken	R0230	1.202.627
Policendarlehen	R0240	16.728
Darlehen und Hypotheken an Privatpersonen	R0250	706.273
Sonstige Darlehen und Hypotheken	R0260	479.627
Einforderbare Beträge aus Rückversicherungsverträgen von:	R0270	1.132.409
Nichtlebensversicherungen und nach Art der Nichtlebensversicherung betriebenen Krankenversicherung	R0280	
Nichtlebensversicherungen außer Krankenversicherungen	R0290	0
Nach Art der Nichtlebensversicherung betriebene Krankenversicherungen	R0300	0
Lebensversicherungen und nach Art der Lebensversicherung betriebenen Krankenversicherungen außer Krankenversicherungen und fonds- und indexgebundenen Versicherungen	R0310	91.656
Nach Art der Lebensversicherung betriebene Krankenversicherungen	R0320	-69.368
Lebensversicherungen außer Krankenversicherungen und fonds- und indexgebundenen Versicherungen	R0330	161.024
Lebensversicherungen, fonds- und indexgebunden	R0340	1.040.752
Depotforderungen	R0350	
Forderungen gegenüber Versicherungen und Vermittlern	R0360	100.127
Forderungen gegenüber Rückversicherern	R0370	0
Forderungen (Handel, nicht Versicherung)	R0380	159.709
Eigene Anteile (direkt gehalten)	R0390	
In Bezug auf Eigenmittelbestandteile fällige Beträge oder ursprünglich eingeforderte, aber noch nicht eingezahlte Mittel	R0400	
Zahlungsmittel und Zahlungsmitteläquivalente	R0410	26.748
Sonstige nicht an anderer Stelle ausgewiesene Vermögenswerte	R0420	165.224
Vermögenswerte insgesamt	R0500	36.660.807

Verbindlichkeiten

Versicherungstechnische Rückstellungen - Nichtlebensversicherung	R0510	
Versicherungstechnische Rückstellungen - Nichtlebensversicherung (außer Krankenversicherung)	R0520	
Versicherungstechnische Rückstellungen als Ganzes berechnet	R0530	
Bester Schätzwert	R0540	
Risikomarge	R0550	
Versicherungstechnische Rückstellungen - Krankenversicherung (nach Art der Nichtlebensversicherung)	R0560	
Versicherungstechnische Rückstellungen als Ganzes berechnet	R0570	
Bester Schätzwert	R0580	
Risikomarge	R0590	
Versicherungstechnische Rückstellungen - Lebensversicherung (außer fonds- und indexgebundenen Versicherungen)	R0600	17.965.080
Versicherungstechnische Rückstellungen - Krankenversicherung (nach Art der Lebensversicherung)	R0610	430.218
Versicherungstechnische Rückstellungen als Ganzes berechnet	R0620	
Bester Schätzwert	R0630	272.977
Risikomarge	R0640	157.240
Versicherungstechnische Rückstellungen - Lebensversicherung (außer Krankenversicherungen und fonds- und indexgebundenen Versicherungen)	R0650	17.534.862
Versicherungstechnische Rückstellungen als Ganzes berechnet	R0660	
Bester Schätzwert	R0670	17.534.862
Risikomarge	R0680	0
Versicherungstechnische Rückstellungen - fonds- und indexgebundene Versicherungen	R0690	11.896.254
Versicherungstechnische Rückstellungen als Ganzes berechnet	R0700	
Bester Schätzwert	R0710	11.896.254
Risikomarge	R0720	0
Sonstige versicherungstechnische Rückstellungen	R0730	
Eventualverbindlichkeiten	R0740	
Andere Rückstellungen als versicherungstechnische Rückstellungen	R0750	26.626
Rentenzahlungsverpflichtungen	R0760	100.306
Depotverbindlichkeiten	R0770	1.352.619
Latente Steuerschulden	R0780	1.188.767
Derivate	R0790	36.342
Verbindlichkeiten gegenüber Kreditinstituten	R0800	4.230
Finanzielle Verbindlichkeiten außer Verbindlichkeiten gegenüber Kreditinstituten	R0810	733
Verbindlichkeiten gegenüber Versicherungen und Vermittlern	R0820	26.831
Verbindlichkeiten gegenüber Rückversicherern	R0830	0
Verbindlichkeiten (Handel, nicht Versicherung)	R0840	145.558
Nachrangige Verbindlichkeiten	R0850	180.059
Nicht in den Basiseigenmitteln aufgeführte nachrangige Verbindlichkeiten	R0860	51.770
In den Basiseigenmitteln aufgeführte nachrangige Verbindlichkeiten	R0870	128.289
Sonstige nicht an anderer Stelle ausgewiesene Verbindlichkeiten	R0880	81.218
Verbindlichkeiten insgesamt	R0900	33.004.623
Überschuss der Vermögenswerte über die Verbindlichkeiten	R1000	3.656.184

S.05.01: Prämien, Forderungen und Aufwendungen nach Geschäftsbereichen

		Krankheitskostenversicherung	Einkommensersatzversicherung	Arbeitsunfallversicherung	Kraftfahrzeughaftpflichtversicherung	Sonstige Kraftfahrzeugversicherung
		C0010	C0020	C0030	C0040	C0050
Gebuchte Prämien						
Brutto – Direktversicherungsgeschäft	R0110					
Brutto – in Rückdeckung übernommenes proportionales Geschäft	R0120					
Brutto – in Rückdeckung übernommenes nichtproportionales Geschäft	R0130					
Anteil der Rückversicherer	R0140					
Netto	R0200					
Verdiente Prämien						
Brutto – Direktversicherungsgeschäft	R0210					
Brutto – in Rückdeckung übernommenes proportionales Geschäft	R0220					
Brutto – in Rückdeckung übernommenes nichtproportionales Geschäft	R0230					
Anteil der Rückversicherer	R0240					
Netto	R0300					
Aufwendungen für Versicherungsfälle						
Brutto – Direktversicherungsgeschäft	R0310					
Brutto – in Rückdeckung übernommenes proportionales Geschäft	R0320					
Brutto – in Rückdeckung übernommenes nichtproportionales Geschäft	R0330					
Anteil der Rückversicherer	R0340					
Netto	R0400					
Veränderung sonstiger versicherungstechnischer Rückstellungen						
Brutto – Direktversicherungsgeschäft	R0410					
Brutto – in Rückdeckung übernommenes proportionales Geschäft	R0420					
Brutto – in Rückdeckung übernommenes nichtproportionales Geschäft	R0430					
Anteil der Rückversicherer	R0440					
Netto	R0500					
Angefallene Aufwendungen	R0550					
Sonstige Aufwendungen	R1200					
Gesamtaufwendungen	R1300					

		Geschäftsbereich für: Lebensversicherungsverpflichtungen				
		Krankenversicherung	Versicherung mit Überschussbeteiligung	Index- und fondsgebundene Versicherung	Sonstige Lebensversicherung	Renten aus Nichtlebensversicherungsverträgen, die mit Krankenversicherungsverpflichtungen in Zusammenhang stehen
		C0210	C0220	C0230	C0240	C0250
Gebuchte Prämien						
Brutto	R1410	258.373	758.568	613.080		
Anteil der Rückversicherer	R1420	7.190	88.706	49.600		
Netto	R1500	251.183	669.862	563.480		
Verdiente Prämien						
Brutto	R1510	258.373	766.527	613.080		
Anteil der Rückversicherer	R1520	7.190	88.825	49.600		
Netto	R1600	251.183	677.702	563.480		
Aufwendungen für Versicherungsfälle						
Brutto	R1610	74.508	1.303.012	451.100		
Anteil der Rückversicherer	R1620	2.532	62.948	101.000		
Netto	R1700	71.976	1.240.064	350.100		
Veränderung sonstiger versicherungstechnischer Rückstellungen						
Brutto	R1710	-41.639	68.001	-1.466.237		
Anteil der Rückversicherer	R1720	-2.419	290.654	-203.955		
Netto	R1800	-39.220	-222.653	-1.262.281		
Angefallene Aufwendungen	R1900	66.124	105.637	126.555		
Sonstige Aufwendungen	R2500					
Gesamtaufwendungen	R2600					

S.05.01: Prämien, Forderungen und Aufwendungen nach Geschäftsbereichen

Geschäftsbereich für: Nichtlebensversicherungs- und Rückversicherungsverpflichtungen (Direktversicherungsgeschäft und in Rückdeckung übernommenes proportionales Geschäft)

		See-, Luftfahrt- und Transportversicherung	Feuer- und andere Sachversicherungen	Allgemeine Haftpflichtversicherung	Kredit- und Kautionsversicherung	Rechtsschutzversicherung	Beistand	Verschiedene finanzielle Verluste
		C0060	C0070	C0080	C0090	C0100	C0110	C0120
Gebuchte Prämien								
Brutto – Direktversicherungsgeschäft	R0110							
Brutto – in Rückdeckung übernommenes proportionales Geschäft	R0120							
Brutto – in Rückdeckung übernommenes nichtproportionales Geschäft	R0130							
Anteil der Rückversicherer	R0140							
Netto	R0200							
Verdiente Prämien								
Brutto – Direktversicherungsgeschäft	R0210							
Brutto – in Rückdeckung übernommenes proportionales Geschäft	R0220							
Brutto – in Rückdeckung übernommenes nichtproportionales Geschäft	R0230							
Anteil der Rückversicherer	R0240							
Netto	R0300							
Aufwendungen für Versicherungsfälle								
Brutto – Direktversicherungsgeschäft	R0310							
Brutto – in Rückdeckung übernommenes proportionales Geschäft	R0320							
Brutto – in Rückdeckung übernommenes nichtproportionales Geschäft	R0330							
Anteil der Rückversicherer	R0340							
Netto	R0400							
Veränderung sonstiger versicherungstechnischer Rückstellungen								
Brutto – Direktversicherungsgeschäft	R0410							
Brutto – in Rückdeckung übernommenes proportionales Geschäft	R0420							
Brutto – in Rückdeckung übernommenes nichtproportionales Geschäft	R0430							
Anteil der Rückversicherer	R0440							
Netto	R0500							
Angefallene Aufwendungen	R0550							
Sonstige Aufwendungen	R1200							
Gesamtaufwendungen	R1300							

		Lebensrückversicherungsverpflichtungen			
		Renten aus Nichtlebensversicherungsverträgen und im Zusammenhang mit anderen Versicherungsverpflichtungen (mit Ausnahme von Krankenversicherungsverpflichtungen)	Krankenrückversicherung	Lebensrückversicherung	Gesamt
		C0260	C0270	C0280	C0300
Gebuchte Prämien					
Brutto	R1410				1.630.021
Anteil der Rückversicherer	R1420				145.496
Netto	R1500				1.484.525
Verdiente Prämien					
Brutto	R1510				1.637.980
Anteil der Rückversicherer	R1520				145.615
Netto	R1600				1.492.365
Aufwendungen für Versicherungsfälle					
Brutto	R1610				1.828.620
Anteil der Rückversicherer	R1620				166.480
Netto	R1700				1.662.140
Veränderung sonstiger versicherungstechnischer Rückstellungen					
Brutto	R1710				-1.439.875
Anteil der Rückversicherer	R1720				84.280
Netto	R1800				-1.524.154
Angefallene Aufwendungen	R1900				298.316
Sonstige Aufwendungen	R2500				298.316
Gesamtaufwendungen	R2600				596.632

S.05.01: Prämien, Forderungen und Aufwendungen nach Geschäftsbereichen

		Geschäftsbereich für: in Rückdeckung übernommenes nichtproportionales Geschäft				Gesamt
		Krankheit	Unfall	See, Luftfahrt und Transport	Sach	
		C0130	C0140	C0150	C0160	C0200
Gebuchte Prämien						
Brutto – Direktversicherungsgeschäft	R0110					0
Brutto – in Rückdeckung übernommenes proportionales Geschäft	R0120					0
Brutto – in Rückdeckung übernommenes nichtproportionales Geschäft	R0130					0
Anteil der Rückversicherer	R0140					0
Netto	R0200					0
Verdiente Prämien						
Brutto – Direktversicherungsgeschäft	R0210					0
Brutto – in Rückdeckung übernommenes proportionales Geschäft	R0220					0
Brutto – in Rückdeckung übernommenes nichtproportionales Geschäft	R0230					0
Anteil der Rückversicherer	R0240					0
Netto	R0300					0
Aufwendungen für Versicherungsfälle						
Brutto – Direktversicherungsgeschäft	R0310					0
Brutto – in Rückdeckung übernommenes proportionales Geschäft	R0320					0
Brutto – in Rückdeckung übernommenes nichtproportionales Geschäft	R0330					0
Anteil der Rückversicherer	R0340					0
Netto	R0400					0
Veränderung sonstiger versicherungstechnischer Rückstellungen						
Brutto – Direktversicherungsgeschäft	R0410					0
Brutto – in Rückdeckung übernommenes proportionales Geschäft	R0420					0
Brutto – in Rückdeckung übernommenes nichtproportionales Geschäft	R0430					0
Anteil der Rückversicherer	R0440					0
Netto	R0500					0
Angefallene Aufwendungen	R0550					0
Sonstige Aufwendungen	R1200					
Gesamtaufwendungen	R1300					

S.05.02: Prämien, Forderungen und Aufwendungen nach Ländern

		Herkunftsland	Fünf wichtigste Länder (nach gebuchten Bruttoprämien) - Nichtlebensversicherungsverpflichtungen		
		C0010	C0020	C0030	C0040
R0010					
		C0080	C0090	C0100	C0110
Gebuchte Prämien					
Brutto – Direktversicherungsgeschäft	R0110				
Brutto – in Rückdeckung übernommenes proportionales Geschäft	R0120				
Brutto – in Rückdeckung übernommenes nichtproportionales Geschäft	R0130				
Anteil der Rückversicherer	R0140				
Netto	R0200				
Verdiente Prämien					
Brutto – Direktversicherungsgeschäft	R0210				
Brutto – in Rückdeckung übernommenes proportionales Geschäft	R0220				
Brutto – in Rückdeckung übernommenes nichtproportionales Geschäft	R0230				
Anteil der Rückversicherer	R0240				
Netto	R0300				
Aufwendungen für Versicherungsfälle					
Brutto – Direktversicherungsgeschäft	R0310				
Brutto – in Rückdeckung übernommenes proportionales Geschäft	R0320				
Brutto – in Rückdeckung übernommenes nichtproportionales Geschäft	R0330				
Anteil der Rückversicherer	R0340				
Netto	R0400				
Veränderung sonstiger versicherungstechnischer Rückstellungen					
Brutto – Direktversicherungsgeschäft	R0410				
Brutto – in Rückdeckung übernommenes proportionales Geschäft	R0420				
Brutto – in Rückdeckung übernommenes nichtproportionales Geschäft	R0430				
Anteil der Rückversicherer	R0440				
Netto	R0500				
Angefallene Aufwendungen	R0550				
Sonstige Aufwendungen	R1200				
Gesamtausgaben	R1300				

		Herkunftsland	Fünf wichtigste Länder (nach gebuchten Bruttoprämien) - Lebensversicherungsverpflichtungen		
		C0150	C0160	C0170	C0180
R01400			AT		
		C0220	C0230	C0240	C0250
Gebuchte Prämien					
Brutto	R1410	1.545.888	84.133		
Anteil der Rückversicherer	R1420	137.994	7.503		
Netto	R1500	1.407.894	76.631		
Verdiente Prämien					
Brutto	R1510	1.553.784	84.196		
Anteil der Rückversicherer	R1520	138.108	7.507		
Netto	R1600	1.415.676	76.689		
Aufwendungen für Versicherungsfälle					
Brutto	R1610	1.764.284	64.336		
Anteil der Rückversicherer	R1620	146.961	19.519		
Netto	R1700	1.617.324	44.816		
Veränderung sonstiger versicherungstechnischer Rückstellungen					
Brutto	R1710	-1.358.960	-80.915		
Anteil der Rückversicherer	R1720	70.006	14.274		
Netto	R1800	-1.428.966	-95.189		
Angefallene Aufwendungen	R1900	275.711	22.604		
Sonstige Aufwendungen	R2500				
Gesamtausgaben	R2600				

S.05.02: Prämien, Forderungen und Aufwendungen nach Ländern

				Gesamt — fünf wichtigste Länder und Herkunftsland
		C0050	C0060	C0070
R0010				
		C0120	C0130	C0140
Gebuchte Prämien				
Brutto – Direktversicherungsgeschäft	R0110			0
Brutto – in Rückdeckung übernommenes proportionales Geschäft	R0120			0
Brutto – in Rückdeckung übernommenes nichtproportionales Geschäft	R0130			0
Anteil der Rückversicherer	R0140			0
Netto	R0200			0
Verdiente Prämien				
Brutto – Direktversicherungsgeschäft	R0210			0
Brutto – in Rückdeckung übernommenes proportionales Geschäft	R0220			0
Brutto – in Rückdeckung übernommenes nichtproportionales Geschäft	R0230			0
Anteil der Rückversicherer	R0240			0
Netto	R0300			0
Aufwendungen für Versicherungsfälle				
Brutto – Direktversicherungsgeschäft	R0310			0
Brutto – in Rückdeckung übernommenes proportionales Geschäft	R0320			0
Brutto – in Rückdeckung übernommenes nichtproportionales Geschäft	R0330			0
Anteil der Rückversicherer	R0340			0
Netto	R0400			0
Veränderung sonstiger versicherungstechnischer Rückstellungen				
Brutto – Direktversicherungsgeschäft	R0410			0
Brutto – in Rückdeckung übernommenes proportionales Geschäft	R0420			0
Brutto – in Rückdeckung übernommenes nichtproportionales Geschäft	R0430			0
Anteil der Rückversicherer	R0440			0
Netto	R0500			0
Angefallene Aufwendungen	R0550			0
Sonstige Aufwendungen	R1200			0
Gesamtausgaben	R1300			0

				Gesamt — fünf wichtigste Länder und Herkunftsland
		C0190	C0200	C0210
R01400				
		C0260	C0270	C0280
Gebuchte Prämien				
Brutto	R1410			1.630.021
Anteil der Rückversicherer	R1420			145.496
Netto	R1500			1.484.525
Verdiente Prämien				
Brutto	R1510			1.637.980
Anteil der Rückversicherer	R1520			145.615
Netto	R1600			1.492.365
Aufwendungen für Versicherungsfälle				
Brutto	R1610			1.828.620
Anteil der Rückversicherer	R1620			166.480
Netto	R1700			1.662.140
Veränderung sonstiger versicherungstechnischer Rückstellungen				
Brutto	R1710			-1.439.875
Anteil der Rückversicherer	R1720			84.280
Netto	R1800			-1.524.154
Angefallene Aufwendungen	R1900			298.316
Sonstige Aufwendungen	R2500			298.316
Gesamtausgaben	R2600			596.632

S.12.01: Versicherungstechnische Rückstellungen in der Lebensversicherung und in der nach Art der Lebensversicherung betriebenen Krankenversicherung

		Versicherung mit Überschussbeteiligung	Index- und fondsgebundene Versicherung		
				Verträge ohne Optionen und Garantien	Verträge mit Optionen oder Garantien
		C0020	C0030	C0040	C0050
Versicherungstechnische Rückstellungen als Ganzes berechnet	R0010				
Gesamthöhe der einforderbaren Beträge aus Rückversicherungsverträgen/gegenüber Zweckgesellschaften und Finanzrückversicherungen nach der Anpassung für erwartete Verluste aufgrund von Gegenparteausfällen bei versicherungstechnischen Rückstellungen als Ganzes berechnet	R0020				
Versicherungstechnische Rückstellungen berechnet als Summe aus bestem Schätzwert und Risikomarge					
Bester Schätzwert					
Bester Schätzwert (brutto)	R0030	19.779.280			12.345.796
Gesamthöhe der einforderbaren Beträge aus Rückversicherungsverträgen/gegenüber Zweckgesellschaften und Finanzrückversicherungen nach der Anpassung für erwartete Verluste aufgrund von Gegenparteausfällen	R0080	161.024			1.040.752
Bester Schätzwert abzüglich der einforderbaren Beträge aus Rückversicherungsverträgen/gegenüber Zweckgesellschaften und Finanzrückversicherungen-gesamt	R0090	19.618.256			11.305.043
Risikomarge	R0100	110.688	117.419		
Betrag bei Anwendung der Übergangsmaßnahme bei versicherungstechnischen Rückstellungen					
Versicherungstechnische Rückstellungen als Ganzes berechnet	R0110				
Bester Schätzwert	R0120	-2.244.418			-449.542
Risikomarge	R0130	-110.688	-117.419		
Versicherungstechnische Rückstellungen - gesamt	R0200	17.534.862	11.896.254		

S.12.01: Versicherungstechnische Rückstellungen in der Lebensversicherung und in der nach Art der Lebensversicherung betriebenen Krankenversicherung

		Sonstige Lebensversicherung			Renten aus Nichtlebensversicherungsverträgen und im Zusammenhang mit anderen Versicherungsverpflichtungen (mit Ausnahme von Krankenversicherungsverpflichtungen)	In Rückdeckung übernommenes Geschäft	Gesamt (Lebensversicherung außer Krankenversicherung, einschl. fondsgebundenes Geschäft)
		C0060	Verträge ohne Optionen und Garantien C0070	Verträge mit Optionen oder Garantien C0080	C0090	C0100	C0150
Versicherungstechnische Rückstellungen als Ganzes berechnet	R0010						0
Gesamthöhe der einforderbaren Beträge aus Rückversicherungsverträgen/gegenüber Zweckgesellschaften und Finanzrückversicherungen nach der Anpassung für erwartete Verluste aufgrund von Gegenpartieausfällen bei versicherungstechnischen Rückstellungen als Ganzes berechnet	R0020						0
Versicherungstechnische Rückstellungen berechnet als Summe aus bestem Schätzwert und Risikomarge							
Bester Schätzwert							
Bester Schätzwert (brutto)	R0030			0			32.125.076
Gesamthöhe der einforderbaren Beträge aus Rückversicherungsverträgen/gegenüber Zweckgesellschaften und Finanzrückversicherungen nach der Anpassung für erwartete Verluste aufgrund von Gegenpartieausfällen	R0080			0			1.201.776
Bester Schätzwert abzüglich der einforderbaren Beträge aus Rückversicherungsverträgen/gegenüber Zweckgesellschaften und Finanzrückversicherungen-gesamt	R0090						30.923.299
Risikomarge	R0100	0					228.107
Betrag bei Anwendung der Übergangsmaßnahme bei versicherungstechnischen Rückstellungen							
Versicherungstechnische Rückstellungen als Ganzes berechnet	R0110						0
Bester Schätzwert	R0120			0			-2.693.960
Risikomarge	R0130	0					-228.107
Versicherungstechnische Rückstellungen - gesamt	R0200						29.431.116

S.12.01: Versicherungstechnische Rückstellungen in der Lebensversicherung und in der nach Art der Lebensversicherung betriebenen Krankenversicherung

		Krankenversicherung (Direktversicherungsgeschäft)		Renten aus Nichtlebensversicherungsverträgen und im Zusammenhang mit Krankenversicherungsverpflichtungen	Krankenrückversicherung (in Rückdeckung übernommenes Geschäft)	Gesamt (Krankenversicherung nach Art der Lebensversicherung)	
		Verträge ohne Optionen und Garantien	Verträge mit Optionen oder Garantien				
		C0160	C0170	C0180	C0190	C0200	C0210
Versicherungstechnische Rückstellungen als Ganzes berechnet	R0010						0
Gesamthöhe der einforderbaren Beträge aus Rückversicherungsverträgen/gegenüber Zweckgesellschaften und Finanzrückversicherungen nach der Anpassung für erwartete Verluste aufgrund von Gegenpartieausfällen bei versicherungstechnischen Rückstellungen als Ganzes berechnet	R0020						0
Versicherungstechnische Rückstellungen berechnet als Summe aus bestem Schätzwert und Risikomarge							
Bester Schätzwert							
Bester Schätzwert (brutto)	R0030			272.977		0	272.977
Gesamthöhe der einforderbaren Beträge aus Rückversicherungsverträgen/gegenüber Zweckgesellschaften und Finanzrückversicherungen nach der Anpassung für erwartete Verluste aufgrund von Gegenpartieausfällen	R0080			-69.368		0	-69.368
Bester Schätzwert abzüglich der einforderbaren Beträge aus Rückversicherungsverträgen/gegenüber Zweckgesellschaften und Finanzrückversicherungen-gesamt	R0090			342.345			342.345
Risikomarge	R0100	157.240				0	157.240
Betrag bei Anwendung der Übergangsmaßnahme bei versicherungstechnischen Rückstellungen							
Versicherungstechnische Rückstellungen als Ganzes berechnet	R0110						0
Bester Schätzwert	R0120			0		0	0
Risikomarge	R0130	0				0	0
Versicherungstechnische Rückstellungen - gesamt	R0200	430.218					430.218

S.22.01: Auswirkung von langfristigen Garantien und Übergangsmaßnahmen

		Betrag mit langfristigen Garantien und Übergangsmaßnahmen	Auswirkung der Übergangsmaßnahmen bei versicherungstechnischen Rückstellungen	Auswirkung der Übergangsmaßnahmen bei Zinssätzen	Auswirkung einer Verringerung der Volatilitätsanpassung auf null	Auswirkung einer Verringerung der Matching- Anpassung auf null
		C0010	C0030	C0050	C0070	C0090
Versicherungstechnische Rückstellungen	R0010	29.861.334	2.922.067		33.672	
Basiseigenmittel	R0020	3.784.473	-1.973.856		-22.667	
Für die Erfüllung der SCR anrechnungsfähige Eigenmittel	R0050	3.867.755	-1.973.873		-5.932	
SCR	R0090	555.209	-109		890.457	
Für die Erfüllung der MCR anrechnungsfähige Eigenmittel	R0100	3.706.153	-1.973.866		31.882	
Mindestkapitalanforderung	R0110	249.844	-49		272.745	

S.23.01: Eigenmittel

		Gesamt	Tier 1 - nicht gebunden	Tier 1 - gebunden
		C0010	C0020	C0030
Basiseigenmittel vor Abzug von Beteiligungen an anderen Finanzbranchen im Sinne von Artikel 68 der Delegierten Verordnung (EU) 2015/35				
Grundkapital (ohne Abzug eigener Anteile)	R0010	43.250	43.250	
Auf Grundkapital entfallendes Emissionsagio	R0030	292.273	292.273	
Gründungsstock, Mitgliederbeiträge oder entsprechender Basiseigenmittelbestandteil bei Versicherungsvereinen auf Gegenseitigkeit und diesen ähnlichen Unternehmen	R0040			
Nachrangige Mitgliederkonten von Versicherungsvereinen auf Gegenseitigkeit	R0050			
Überschussfonds	R0070	680.410	680.410	
Vorzugsaktien	R0090			
Auf Vorzugsaktien entfallendes Emissionsagio	R0110			
Ausgleichsrücklage	R0130	2.640.250	2.640.250	
Nachrangige Verbindlichkeiten	R0140	128.289		
Betrag in Höhe des Nettowerts der latenten Steueransprüche	R0160			
Sonstige, oben nicht aufgeführte Eigenmittelbestandteile, die von der Aufsichtsbehörde als Basiseigenmittel genehmigt wurden	R0180			
Im Jahresabschluss ausgewiesene Eigenmittel, die nicht in die Ausgleichsrücklage eingehen und die die Kriterien für die Einstufung als Solvabilität-II-Eigenmittel nicht erfüllen				
Eigenmittel aus dem Jahresabschluss, die nicht durch die Versöhnungsreserve repräsentiert werden und nicht die Kriterien erfüllen, die als Solvency II Eigenmittel einzustufen sind	R0220			
Abzüge				
Abzüge für Beteiligungen an Finanz- und Kreditinstituten	R0230			
Gesamtbetrag der Basiseigenmittel nach Abzügen	R0290	3.784.473	3.656.184	
Ergänzende Eigenmittel				
Nicht eingezahltes und nicht eingefordertes Grundkapital, das auf Verlangen eingefordert werden kann	R0300			
Gründungsstock, Mitgliederbeiträge oder entsprechender Basiseigenmittelbestandteil bei Versicherungsvereinen auf Gegenseitigkeit und diesen ähnlichen Unternehmen, die nicht eingezahlt und nicht eingefordert wurden, aber auf Verlangen eingefordert we	R0310			
Nicht eingezahlte und nicht eingeforderte Vorzugsaktien, die auf Verlangen eingefordert werden können	R0320			
Eine rechtsverbindliche Verpflichtung, auf Verlangen nachrangige Verbindlichkeiten zu zeichnen und zu begleiten	R0330	100.000		
Kreditbriefe und Garantien gemäß Artikel 96 Absatz 2 der Richtlinie 2009/138/EG	R0340			
Andere Kreditbriefe und Garantien als solche nach Artikel 96 Absatz 2 der Richtlinie 2009/138/EG	R0350			
Aufforderungen an die Mitglieder zur Nachzahlung gemäß Artikel 96 Absatz 3 Unterabsatz 1 der Richtlinie 2009/138/EG	R0360			
Aufforderungen an die Mitglieder zur Nachzahlung - andere als solche gemäß Artikel 96 Absatz 3 Unterabsatz 1 der Richtlinie 2009/138/EG	R0370			
Sonstige ergänzende Eigenmittel	R0390			
Ergänzende Eigenmittel gesamt	R0400	100.000		
Zur Verfügung stehende und anrechnungsfähige Eigenmittel				
Gesamtbetrag der für die Erfüllung der SCR zur Verfügung stehenden Eigenmittel	R0500	3.884.473	3.656.184	
Gesamtbetrag der für die Erfüllung der MCR zur Verfügung stehenden Eigenmittel	R0510	3.784.473	3.656.184	
Gesamtbetrag der für die Erfüllung der SCR anrechnungsfähigen Eigenmittel	R0540	3.867.755	3.656.184	
Gesamtbetrag der für die Erfüllung der MCR anrechnungsfähigen Eigenmittel	R0550	3.706.153	3.656.184	
SCR	R0580	555.209		
MCR	R0600	249.844		
Verhältnis von anrechnungsfähigen Eigenmitteln zur SCR	R0620	696,63%		
Verhältnis von anrechnungsfähigen Eigenmitteln zur MCR	R0640	1483,39%		
		C0060		
Ausgleichsrücklage				
Überschuss der Vermögenswerte über die Verbindlichkeiten	R0700	3.656.184		
Eigene Anteile (direkt und indirekt gehalten)	R0710			
Vorhersehbare Dividenden, Ausschüttungen und Entgelte	R0720			
Sonstige Basiseigenmittelbestandteile	R0730	1.015.934		
Anpassung für gebundene Eigenmittelbestandteile in Matching-Adjustment-Portfolios und Sonderverbänden	R0740			
Ausgleichsrücklage	R0760	2.640.250		
Erwartete Gewinne				
Bei künftigen Prämien einkalkulierter erwarteter Gewinn (EPIFP) — Lebensversicherung	R0770	257.122		
Bei künftigen Prämien einkalkulierter erwarteter Gewinn (EPIFP) — Nichtlebensversicherung	R0780			
Gesamtbetrag des bei künftigen Prämien einkalkulierten erwarteten Gewinns (EPIFP)	R0790	257.122		

S.23.01: Eigenmittel

		Tier 2	Tier 3
		C0040	C0050
Basiseigenmittel vor Abzug von Beteiligungen an anderen Finanzbranchen im Sinne von Artikel 68 der Delegierten Verordnung (EU) 2015/35		 	
Grundkapital (ohne Abzug eigener Anteile)	R0010	 	
Auf Grundkapital entfallendes Emissionsagio	R0030	 	
Gründungsstock, Mitgliederbeiträge oder entsprechender Basiseigenmittelbestandteil bei Versicherungsvereinen auf Gegenseitigkeit und diesen ähnlichen Unternehmen	R0040	 	
Nachrangige Mitgliederkonten von Versicherungsvereinen auf Gegenseitigkeit	R0050	 	
Überschussfonds	R0070	 	
Vorzugsaktien	R0090	 	
Auf Vorzugsaktien entfallendes Emissionsagio	R0110	 	
Ausgleichsrücklage	R0130	 	
Nachrangige Verbindlichkeiten	R0140	128.289	
Betrag in Höhe des Nettowerts der latenten Steueransprüche	R0160	 	
Sonstige, oben nicht aufgeführte Eigenmittelbestandteile, die von der Aufsichtsbehörde als Basiseigenmittel genehmigt wurden	R0180	 	
Im Jahresabschluss ausgewiesene Eigenmittel, die nicht in die Ausgleichsrücklage eingehen und die die Kriterien für die Einstufung als Solvabilität-II-Eigenmittel nicht erfüllen		 	
Eigenmittel aus dem Jahresabschluss, die nicht durch die Versöhnungsreserve repräsentiert werden und nicht die Kriterien erfüllen, die als Solvency II Eigenmittel einzustufen sind	R0220	 	
Abzüge		 	
Abzüge für Beteiligungen an Finanz- und Kreditinstituten	R0230	 	
Gesamtbetrag der Basiseigenmittel nach Abzügen	R0290	128.289	
Ergänzende Eigenmittel		 	
Nicht eingezahltes und nicht eingefordertes Grundkapital, das auf Verlangen eingefordert werden kann	R0300	 	
Gründungsstock, Mitgliederbeiträge oder entsprechender Basiseigenmittelbestandteil bei Versicherungsvereinen auf Gegenseitigkeit und diesen ähnlichen Unternehmen, die nicht eingezahlt und nicht eingefordert wurden, aber auf Verlangen eingefordert werden	R0310	 	
Nicht eingezahlte und nicht eingeforderte Vorzugsaktien, die auf Verlangen eingefordert werden können	R0320	 	
Eine rechtsverbindliche Verpflichtung, auf Verlangen nachrangige Verbindlichkeiten zu zeichnen und zu begleichen	R0330	 	100.000
Kreditbriefe und Garantien gemäß Artikel 96 Absatz 2 der Richtlinie 2009/138/EG	R0340	 	
Andere Kreditbriefe und Garantien als solche nach Artikel 96 Absatz 2 der Richtlinie 2009/138/EG	R0350	 	
Aufforderungen an die Mitglieder zur Nachzahlung gemäß Artikel 96 Absatz 3 Unterabsatz 1 der Richtlinie 2009/138/EG	R0360	 	
Aufforderungen an die Mitglieder zur Nachzahlung - andere als solche gemäß Artikel 96 Absatz 3 Unterabsatz 1 der Richtlinie 2009/138/EG	R0370	 	
Sonstige ergänzende Eigenmittel	R0390	 	
Ergänzende Eigenmittel gesamt	R0400	 	100.000
Zur Verfügung stehende und anrechnungsfähige Eigenmittel		 	
Gesamtbetrag der für die Erfüllung der SCR zur Verfügung stehenden Eigenmittel	R0500	128.289	100.000
Gesamtbetrag der für die Erfüllung der MCR zur Verfügung stehenden Eigenmittel	R0510	128.289	
Gesamtbetrag der für die Erfüllung der SCR anrechnungsfähigen Eigenmittel	R0540	128.289	83.281
Gesamtbetrag der für die Erfüllung der MCR anrechnungsfähigen Eigenmittel	R0550	49.969	
SCR	R0580	 	
MCR	R0600	 	
Verhältnis von anrechnungsfähigen Eigenmitteln zur SCR	R0620	 	
Verhältnis von anrechnungsfähigen Eigenmitteln zur MCR	R0640	 	

S.25.03: Solvenzkapitalanforderung — für Unternehmen, die interne Vollmodelle verwenden

Eindeutige Nummer der Komponente	Komponentenbeschreibung	Berechnung der Solvenzkapitalanforderung
C0010	C0020	C0030
11	Marktrisiko	734.877
16	Versicherungstechnische Risiken Leben	275.986
17	Operationelles Risiko	48.069
18	Verlustrückstellungen	-267.204

Berechnung der Solvenzkapitalanforderung		C0100
Undiversifizierte Komponenten gesamt	R0110	791.727
Diversifikation	R0060	-236.518
Kapitalanforderung für Geschäfte nach Artikel 4 der Richtlinie 2003/41/EG	R0160	
Solvvenzkapitalanforderung ohne Kapitalaufschlag	R0200	555.209
Kapitalaufschläge bereits festgesetzt	R0210	
Solvvenzkapitalanforderung	R0220	555.209
Weitere Angaben zur SCR		
Höhe/Schätzung der gesamten Verlustrückstellungen	R0300	-1.075.288
Höhe/Schätzung der gesamten Verlustrückstellungen der latenten Steuern	R0310	-267.204
Gesamtbetrag der fiktiven Solvenzkapitalanforderungen für den übrigen Teil	R0410	
Gesamtbetrag der fiktiven Solvenzkapitalanforderungen für Sonderverbände	R0420	
Gesamtbetrag der fiktiven Solvenzkapitalanforderungen für Matching-Adjustment- Portfolios	R0430	
Diversifikationseffekte aufgrund der Aggregation der fiktiven Solvenzkapitalanforderung für Sonderverbände nach Artikel 304	R0440	

Vorgehensweise beim Steuersatz		JA/NEIN
Zugrundelegung des Durchschnittssteuersatzes	R0590	1 - Yes

Berechnung der Verlustrückstellungen latenter Steuern (LAC DT)		LAC DT
		C0130
Betrag/Schätzung der LAC DT	R0640	-267.204
Betrag/Schätzung der LAC DT wegen Umkehrung latenter Steuerverbindlichkeiten	R0650	-267.204
Betrag/Schätzung der LAC DT wegen wahrscheinlicher künftiger steuerpflichtiger Gewinne	R0660	
Betrag/Schätzung der LAC DT wegen Rücktrag, laufendes Jahr	R0670	
Betrag/Schätzung der LAC DT wegen Rücktrag, künftige Jahre	R0680	
Betrag/Schätzung der maximalen LAC DT	R0690	-277.182

HDI Lebensversicherung AG

Charles-de-Gaulle-Platz 1

50679 Köln

Telefon +49 221 144-1

Telefax +49 221 144-3833

leben.service@hdi.de

www.hdi.de

Group Communications

Telefon +49 511 3747-2022

Telefax +49 511 3747-2025

gc@talanx.com