

TARGO•VERSICHERUNG

Schutz und Vorsorge

TARGO Versicherung AG

Bericht über die Solvabilität und Finanzlage 2022
(Solvency and Financial Condition Report, SFCR)

Inhalt

Zusammenfassung	3
A Geschäftstätigkeit und Geschäftsergebnis	4
A.1 Geschäftstätigkeit	4
A.2 Versicherungstechnische Leistung	10
A.3 Anlageergebnis	13
A.4 Entwicklung sonstiger Tätigkeiten	15
A.5 Sonstige Angaben	16
B Governance-System	17
B.1 Allgemeine Angaben zum Governance-System	17
B.2 Anforderungen an die fachliche Qualifikation und persönliche Zuverlässigkeit	22
B.3 Risikomanagementsystem einschließlich der unternehmenseigenen Risiko- und Solvabilitätsbeurteilung	25
B.4 Internes Kontrollsystem	32
B.5 Funktion der internen Revision	34
B.6 Versicherungsmathematische Funktion	36
B.7 Outsourcing	38
B.8 Sonstige Angaben	40
C Risikoprofil	41
C.1 Versicherungstechnisches Risiko	41
C.2 Marktrisiko	45
C.3 Kreditrisiko	48
C.4 Liquiditätsrisiko	49

C.5	Operationelles Risiko	50
C.6	Andere wesentliche Risiken	53
C.7	Sonstige Angaben	55
D	Bewertung für Solvabilitätszwecke	57
D.1	Vermögenswerte	61
D.2	Versicherungstechnische Rückstellungen	74
D.3	Sonstige Verbindlichkeiten	86
D.4	Alternative Bewertungsmethoden	91
D.5	Sonstige Angaben	92
E	Kapitalmanagement	93
E.1	Eigenmittel	93
E.2	Solvenzkapitalanforderung und Mindestkapitalanforderung	98
E.3	Verwendung des durationsbasierten Untermoduls Aktienrisiko bei der Berechnung der Solvenzkapitalanforderung	100
E.4	Unterschiede zwischen der Standardformel und etwa verwendeten internen Modellen	101
E.5	Nichteinhaltung der Mindestkapitalanforderung und Nichteinhaltung der Solvenzkapitalanforderung	102
E.6	Sonstige Angaben	103

Anhang

Zusammenfassung

Der vorliegende Bericht enthält qualitative und quantitative Informationen über die Solvabilität und Finanzlage der TARGO Versicherung AG zum Stichtag 31.12.2022. Als Teil der regulatorisch geforderten Berichterstattung richtet er sich an die Öffentlichkeit und dient der Erläuterung der wichtigsten Kennzahlen sowie deren Bewertungs- und Berechnungsmethodik unter Solvency II. Der Aufbau des Berichts orientiert sich an den rechtlichen Vorschriften (vgl. Delegierte Verordnung (EU) 2015/35 (DVO), Artikel 290 ff.) und übernimmt die dort verwendeten Kapitelbezeichnungen.

Die Kennzahlen zur Beurteilung der Solvabilität der Gesellschaft basieren auf der regulatorisch vorgegebenen Standardformel unter Verwendung unternehmensspezifischer Parameter.

Die TARGO Versicherung AG betreibt zum 31.12.2022 folgende Geschäftsbereiche: Unfallversicherung (wobei die Unfallversicherung mit Beitragsrückgewähr einen Sparanteil beinhaltet) und Arbeitslosenversicherungsversicherung. Die Unfallversicherungen mit Beitragsrückgewähr können nicht mehr neu abgeschlossen werden. Das versicherungstechnische Ergebnis beträgt zum Stichtag 19.405 TEUR. Im Berichtsjahr wurde eine Nettoverzinsung der Kapitalanlagen von 1,8 % erreicht.

Das Risikomanagement ist integraler Bestandteil der Unternehmenssteuerung und unterliegt einem kontinuierlichen Verbesserungsprozess. Dabei nutzt die TARGO Versicherung AG auch Dienstleistungen, die vertraglich geregelt von Schwestergesellschaften im Talanx-Konzern bereitgestellt werden.

Das Risikoprofil der TARGO Versicherung AG wird in den Hauptkategorien Marktrisiko, versicherungstechnisches Risiko, Kreditrisiko, Liquiditätsrisiko und operationelles Risiko beschrieben. Für die Gesellschaft als Sachversicherung sind das schadenversicherungstechnische Risiko und das Marktrisiko von besonderem Interesse. Für alle angegebenen Risikokategorien werden regelmäßig Analysen durchgeführt.

Die Solvabilitätsübersicht gibt Auskunft, inwieweit die Verpflichtungen, die ein Versicherungsunternehmen eingegangen ist, unter gewissen Risikoannahmen durch Vermögenswerte bedeckt sind. Während Solvabilitätsquoten unter Solvency I nach dem deutschen Handelsgesetzbuch ermittelt wurden, basiert Solvency II auf einer Bilanzierung nach Marktwerten. Gerade weil die Kapitalanlagen jetzt nach den Kursen am Kapitalmarkt bewertet werden, können diese während der Haltedauer stark schwanken. Die Aufsicht hat sogenannte Volatilitätsanpassungen vorgeschlagen, um Schwankungen der Anleihekurse zu dämpfen und somit für eine ausgeglichene Bedeckungsquote zu sorgen. Der Gesellschaft wurde die Anwendung der Volatilitätsanpassung von der Aufsicht genehmigt; sie wendet diese bei der Berechnung ihrer Verpflichtungen an.

Die TARGO Versicherung AG besitzt zum 31.12.2022 Basiseigenmittel in Höhe von 56.142 TEUR. Ergänzende Eigenmittel im Sinne von Solvency II besitzt die Gesellschaft nicht. Zusammen mit einem geforderten Solvenzkapital in Höhe von 39.992 TEUR ergibt sich eine regulatorische Bedeckungsquote nach Volatilitätsanpassungen von 140 %. Das geforderte Mindestkapital beläuft sich auf 17.996 TEUR und ist mit einer Quote von 312 % bedeckt.

Die Gesellschaft bedeckt die regulatorischen Solvenzkapitalanforderungen über den gesamten Zeitraum der aktuell gültigen Mittelfristplanung komfortabel mit Eigenmitteln.

Zusammenfassend kann festgehalten werden, dass die TARGO Versicherung AG über ein funktionierendes, zur Risikosteuerung angemessenes Governance-System verfügt und zur Bedeckung aller Risiken mehr als komfortabel kapitalisiert ist.

Der bisherige Geschäftsverlauf sowie der Umgang mit den einhergehenden Unsicherheiten haben gezeigt, dass das Governance-System der Gesellschaft auch in Krisenzeiten funktioniert.

A Geschäftstätigkeit und Geschäftsergebnis

A.1 Geschäftstätigkeit

A.1.1 Gesellschaftsinformationen

Die TARGO Versicherung AG ist Teil des Talanx-Geschäftsbereichs Privat- und Firmenversicherung Deutschland. Innerhalb des Geschäftsbereichs ist die Gesellschaft der Bancassurance zuzuordnen. Dort werden die inländischen Bankkooperationen des Talanx-Konzerns gebündelt. Ihren Sitz hat die Gesellschaft am ProACTIV-Platz 1, 40721 Hilden.

Die Gesellschaft ist eine hundertprozentige Tochter der HDI Deutschland Bancassurance GmbH mit Sitz am ProACTIV-Platz 1, 40721 Hilden, einer hundertprozentigen Tochter der HDI Deutschland AG.

Die HDI Deutschland AG ist eine hundertprozentige Tochter der Talanx AG und hat ihren Sitz am HDI-Platz 1, 30659 Hannover. Die Talanx AG gehört zu 79,0 % dem HDI Haftpflichtverband der Deutschen Industrie Versicherungsverein auf Gegenseitigkeit; beide haben ihren Sitz am Riethorst 2, 30659 Hannover.

Seit 1985 kooperieren die zum Talanx-Konzern gehörende TARGO Lebensversicherung AG (ehemals CiV Lebensversicherung AG) und die TARGO Versicherung AG (ehemals CiV Versicherung AG) erfolgreich mit der heutigen TARGOBANK in Deutschland – seit Februar 2010 unter der Marke „TARGO Versicherungen“. Die Umfirmierung der CiV Versicherungen in TARGO Versicherungen erfolgte nach der Übernahme der Citibank Privatkunden AG & Co. KGaA in 2008 durch die französische Genossenschaftsbank Banque Fédérative du Crédit Mutuel und der damit verbundenen Namensänderung von Citibank in TARGOBANK.

Wesentliche Geschäftsbereiche und Regionen

Die Gesellschaft betreibt folgende Geschäftsbereiche (in Klammern Zuordnung unter Solvency II):

- Unfallversicherung inkl. Risikoanteil Unfallversicherung mit Beitragsrückgewähr (UBR) (Einkommens-Ersatzversicherung)
- Arbeitslosigkeitsversicherung (Verschiedene finanzielle Verluste)
- Sparanteil UBR (Versicherung mit Überschussbeteiligung)
- Anerkannte Rentenfälle aus der Unfallversicherung (Renten aus Nichtlebensversicherungsverträgen)
- Garantie- und Kaufpreisversicherung für Kfz, Geräteschutzbrief für Elektrogeräte und anderer Produkte, Kreditkartenabsicherung sowie Business Kredit Absicherung (Verschiedene finanzielle Verluste)

Die TARGO Versicherung AG verwaltet einen Bestand an Unfallversicherungen mit Beitragsrückgewähr, die allerdings nicht mehr neu abgeschlossen werden können. Unter Solvency II wird der Sparanteil für diese Verträge unter dem Geschäftsbereich „Versicherung mit Überschussbeteiligung“ ausgewiesen.

Die TARGO Versicherung AG vertreibt ihre Produkte im Inland.

Mehrheitseigentümer der Talanx AG und damit oberstes Mutterunternehmen ist der HDI V.a.G. Das nachfolgende Strukturschaubild zeigt die Position der Gesellschaft innerhalb des Talanx-Konzerns:

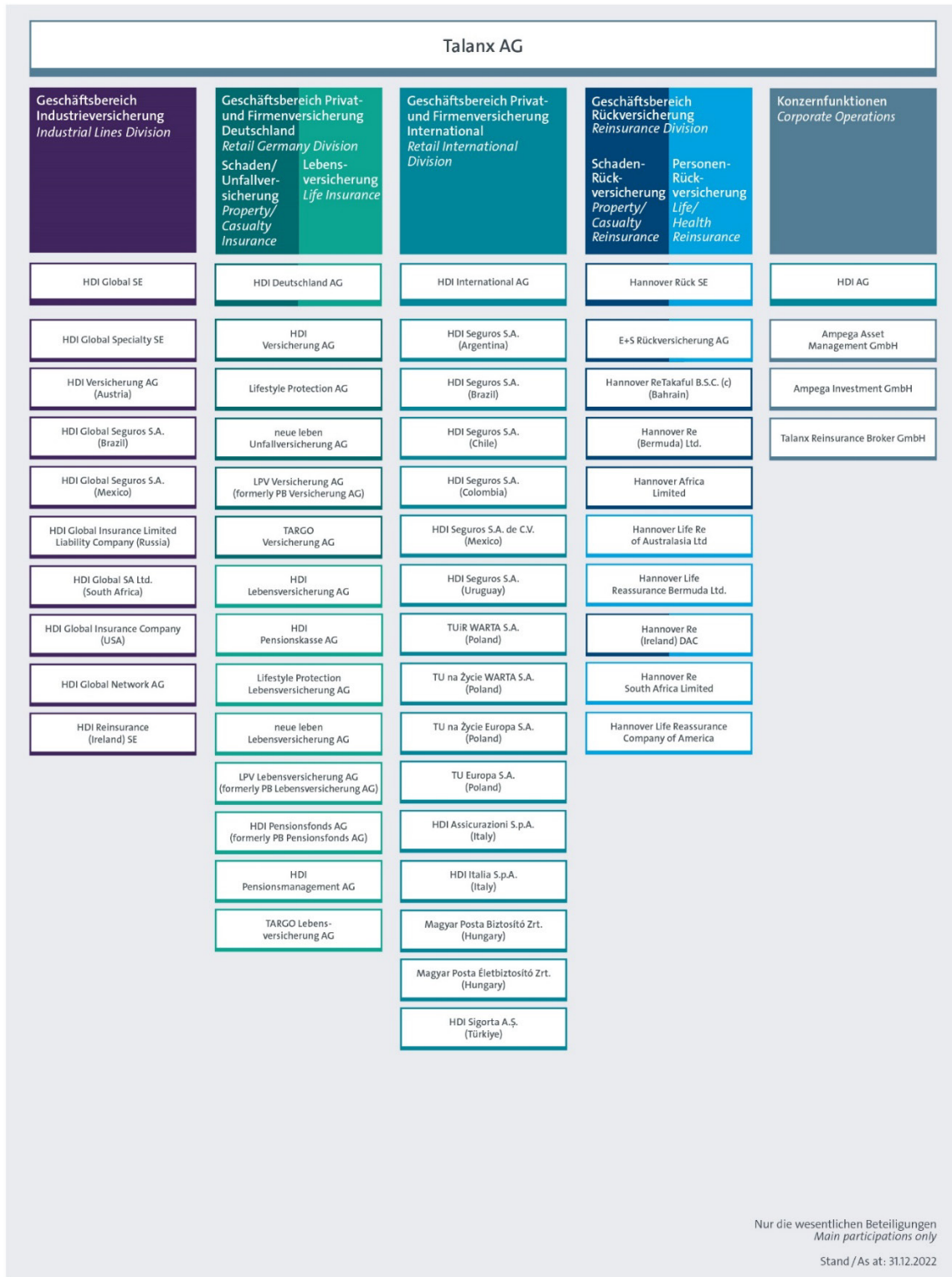

Nur die wesentlichen Beteiligungen
Main participations only
Stand / As at: 31.12.2022

Anteilsbesitzliste

Die Gesellschaft besitzt zum Stichtag keine wesentlichen Beteiligungen.

Folgender Wirtschaftsprüfer war zum Stichtag für die Prüfung der Gesellschaft zuständig:

PricewaterhouseCoopers GmbH
Wirtschaftsprüfungsgesellschaft
Konrad Adenauer-Ufer 11
50668 Köln

Folgende Finanzaufsicht ist für die Gesellschaft zuständig:

Anschrift der Bundesanstalt für Finanzdienstleistungsaufsicht:

Graurheindorfer Str. 108
53117 Bonn

alternativ:
Postfach 1253
53002 Bonn

Kontaktdaten der Bundesanstalt für Finanzdienstleistungsaufsicht:

Fon: 0228/4108 - 0
Fax: 0228/4108 – 1550

E-Mail: poststelle@bafin.de oder De-Mail: poststelle@bafin.de-mail.de

A.1.2 Wesentliche Ereignisse

Zukunftssicherung des Geschäftsbereichs Privat- und Firmenversicherung Deutschland

Der Geschäftsbereich Privat- und Firmenversicherung Deutschland führt im Berichtsjahr das Strategische Programm GO25 fort. Ziele sind die Stärken im Geschäft mit kleinen und mittelgroßen Unternehmen sowie als Partner von Banken und Maklern auszubauen, um die Eigenkapitalrendite weiter zu verbessern. Die Schwerpunkte des Strategischen Programms liegen auf dem Ausbau des profitablen Neugeschäfts, der Steigerung der Kostendisziplin, der Optimierung des Underwritings sowie der Verbesserung der digitalen Prozesseffizienz.

Starkes Wachstum im Bancassurance Markt

Seit Mitte des Jahres hat Holm Diez den Vorstandsvorsitz der HDI Bancassurance übernommen. Das erfolgreiche Strategieprogramm in HDI Deutschland bekommt mit der Zielsetzung Top 3 Bancassurance-Player zu werden ein fokussiertes und klar Wachstum orientiertes Update. Ein konkretes Maßnahmenpaket positioniert die Bancassurance als langfristigen, service- sowie leistungsorientierten Partner für bestehende und zukünftige Bankenpartner. Auch neue Geschäftsfelder sollen mit zusätzlich startenden Aktivitäten und Fähigkeiten erschlossen werden. Das Strategie-Update sichert ein zukunftsorientiertes und attraktives Produktportfolio in Kernprodukten, eine technisch flexible und standardisierte Integrationsfähigkeit sowie den nachhaltigen Ausbau zur Unterstützung digitaler und hybrider Vertriebsmodelle.

Das risikoträgerübergreifende Leben-Betriebsmodell wird im Rahmen des 2020 gestarteten Programms Harbour umgesetzt. Im Berichtsjahr lag der Schwerpunkt der Programm-Aktivitäten weiterhin auf Maßnahmen zur Automatisierung und Digitalisierung und dem Ausbau der Kunden- und Vertriebsorientierung. Damit leistet das Programm Harbour einen wesentlichen Beitrag zur Steigerung der Kunden- und Vertriebspartnerzufriedenheit und der Verbesserung der Kostensituation im Geschäftsbereich.

Die IT-Strategie Leben, mit dem Ziel eine zukunftsfähige IT-Plattform für die vier großen Leben-Risikoträger und die Pensionskassen bei HDI Deutschland sowie die Unfallsparte der Bancassurance zu schaffen, wird weiterhin konsequent umgesetzt. Die Überführung des Neugeschäfts in das Bestandsverwaltungssystem Kolumbus ist weitestgehend abgeschlossen. Die Überführung/Migration der Altbestände der bisherigen Verwaltungssysteme wird konsequent in GO25 weiterverfolgt. Eine systemtechnisch vorgegebene strikte Trennung der Bestände ist dabei dauerhaft gewährleistet. Bereits heute können Produkte durch die gemeinsame Plattform einfacher abgebildet, Prozesse effizienter gestaltet und dadurch Kosten gespart werden.

Neue Arbeitgebergesellschaft „HDI AG“

Mit der neuen Arbeitgebergesellschaft HDI AG vereinfachte die Talanx Erstversicherungsgruppe im Frühjahr 2022 ihre Betriebsstrukturen in Deutschland. Das bringt im Ergebnis klare Zuständigkeiten und schnellere Entscheidungen in betrieblichen Fragen – ein Meilenstein, um Zukunftsthemen wie beispielsweise die Digitalisierung bundesweit gemeinsam und schneller auf den Weg zu bringen.

„New Work“-Zeitalter hat begonnen

Hybrides Arbeiten – also das Arbeiten in Präsenz oder mobil vom Wunschort – bleibt fester Bestandteil des Arbeitsalltags der TARGO Versicherung AG. Denn das mobile Arbeiten während der Corona-Pandemie kam bei den Mitarbeitern gut an – das haben auch Ergebnisse interner Umfragen gezeigt. Viele lernten die neue Flexibilität zu schätzen und wünschten sich in Zukunft mehr mobil arbeiten zu können.

Unter dem Stichwort „New Work“ können Beschäftigte des Talanx Deutschlandgeschäfts seit Mitte 2022 frei wählen, ob sie am mobilen Arbeiten teilnehmen möchten. Wer dies wahrnimmt, kann bis zu 60 Prozent im Quartal seiner Arbeitstage mobil arbeiten. Das mobile Arbeiten unterstützt der Konzern durch die Bereitstellung eines Notebooks. Parallel dazu steht Mitarbeitern eine flexible und agile Arbeitswelt am Standort Hilden zur Verfügung. Kernstück des neuen Raumkonzepts ist die Homebase, in der Mitarbeiter nach dem Desksharing-Prinzip arbeiten. Das heißt: Wer im Büro ist, wählt sich seinen Arbeitsplatz flexibel entsprechend anstehender Aufgaben.

Auch für die Beratung und den Verkauf von Produkten wurden, neben der unter den besonderen Umständen weitgehenden Aufrechterhaltung der Betreuung vor Ort, Lösungen per „remote“ geschaffen, z. B. über eine gezielte Vereinbarung von telefonischen Beratungsterminen. Ergänzend konnten Verträge für alle Produkte auch komplett ohne physischen Kontakt abgeschlossen werden. Aufgrund der sich positiv entwickelnden Corona-Lage wurden diese Maßnahmen zum 31.12.2022 beendet.

Lieferorganisation von Agile@HD geht an den Start

Die agilen Strukturen wurden seit April 2022 auch in der TARGO Versicherung AG erfolgreich umgesetzt.

Gemeinsame Ukraine-Hilfe

Talanx hat Anfang 2022 finanzielle Hilfe in Höhe von 2,5 Millionen Euro für die Ukraine auf den Weg gebracht.

Auch Mitarbeiter der HDI AG haben ihren Beitrag geleistet: Lokale deutsch-ukrainische Vereine, die beste Kontakte in die Ukraine pflegen und sehr zielgerichtet helfen, wurden mit Sachspenden oder finanziell unterstützt. Sachspenden konnten am Standort Hilden abgegeben werden.

Neue, digitale Technologien

Die Digitalisierung spielt bei der TARGO Versicherung AG in praktisch allen Bereichen eine große Rolle. Mit der Corona-Pandemie hat die generelle Nutzung von digitalen Hilfsmitteln, u. a. zur Kollaboration, zudem massiv zugenommen.

TAV ServiceApp: Für Kunden startete die TAV ServiceApp, die im Berichtsjahr weiterentwickelt wurde, bereits in 2016 mit einer Fotofunktion, die in 2018 um die Registrierung erweitert wurde. Kunden können bereits alle ihre laufenden Versicherungen einsehen, außerdem diverse Self-Services durchführen, wie die Zahlweise oder den Zahltag, freie Mitteilungen und persönliche Daten ändern. Dies war die zweite Ausbaustufe nach dem Livegang im April 2018 bei iOS und im Juli 2019 bei Android. Zum Ende des Berichtsjahres kam die dritte Ausbaustufe mit digitaler Ausgangspost, Statusmeldungen zum aktuellen Stand von eingereichten Vorgängen und der Möglichkeit zur Registrierung für Restkredit-Kunden. Die ServiceApp wird von Kunden gut angenommen: Seit dem Livegang Ende 2016 wurde sie ca. 38.000 Mal heruntergeladen (1. HJ 2022: 3.142). Kunden haben ca. 58.000 Vorgänge eingereicht (1. HJ 2022: 5.458). Eine erfreuliche Vereinfachung für Kunden sowie eine Effizienzsteigerung für die TARGO Versicherung AG.

Digitales Coach Office: Auch im Arbeitsalltag der Mitarbeiter der TARGO Versicherung AG erhält die Digitalisierung Einzug. So unterstützt das Projekt „Digitales Coach Office“ die Vertriebsmitarbeiter und sorgt für erhebliche Erleichterungen im Arbeitsalltag. Im Berichtsjahr wurden alle Vorbereitungen dafür getroffen, dass neben den Coaches für den Filialvertrieb 2023 auch die Coaches der Beratung zu Hause und der Vermögensberatung davon profitieren können.

Digitale Schulungsformate: Auch um Berater der TARGOBANK sowie Kollegen der TARGO Versicherung AG zu schulen, nutzt die TARGO Versicherung AG seit dem Ausbruch der Corona-Pandemie in Deutschland verstärkt digitale Formate. Notwendige Präsenzformate wurden nach den gängigen Hygienestandards durchgeführt. Darüber hinaus wurden viele bestehende Schulungsformate, die bislang vor Ort stattgefunden haben, „digitalisiert“. So fanden beispielsweise die diesjährigen Zertifizierungsseminare überwiegend digital statt. Für jedes Zertifizierungsseminar wurde gemeinsam mit der DVA (Deutsche Versicherungsakademie) ein Remote-Konzept entwickelt. Die Zertifizierung kann vollständig in remote und papierlos abgelegt werden. Auch die Zertifizierungsprüfung konnte vollständig digital abgenommen werden. Ebenso wurden neue digitale Trainingsformate entwickelt.

Digitale Nachhaltige Agenda: Veränderungen in der globalisierten Welt vollziehen sich im Informationszeitalter in immer höherem Tempo. Die Welt ist geprägt von Volatilität, Unsicherheit, Komplexität und Mehrdeutigkeit (VUCA – Volatility, Uncertainty, Complexity, Ambiguity). Um als Versicherungsunternehmen mit der Veränderungsgeschwindigkeit mithalten zu können, ist der Wandel hin zu einer agilen, effizienten, digitalen und insbesondere kundenzentrierten Organisation notwendig. Hierfür hat die TARGO Versicherung AG bereits 2018 eine „Digitale Nachhaltige Agenda“ (kurz: DNA) entwickelt. Darauf aufbauend und Hand in Hand mit dem Konzernstrategieprogramm „GO25“ wurde in 2021 das Umsetzungsprogramm „Together – One Mission: ready 4 future“ für die Strategie bei den TARGO Versicherungen ins Leben gerufen, welches auch im Berichtsjahr fortgeführt und komplett in das Strategieupdate der Bancassurance überführt wurde.

Qualifizierung im Vertrieb

Umsetzung Insurance Distribution Directive (IDD) Training: Die TARGO Versicherung AG übernimmt für ihren Vertriebspartner TARGOBANK die vollständige Umsetzung der IDD-Vorgaben im Bereich der Qualifizierung von Mitarbeitern. Zu den gesetzlichen IDD-Vorgaben haben die Kooperationspartner sich zusätzlich weitere Kriterien auferlegt, die zur kontinuierlichen Weiterbildung der TARGOBANK Mitarbeiter führen und somit die Qualität im Versicherungsverkauf weiter steigern. Das Absolvieren von E-Learning-Maßnahmen, die Dokumentation aller weiteren Weiterbildungsmaßnahmen und die Kontrolle aller Vorgaben erfolgten vollständig digital über das Lernmanagementsystem der TARGO Versicherung AG. Zusätzlich schafft das Lernmanagementsystem für alle Zielgruppen (die Vertriebsmitarbeiter der TARGOBANK und das TARGOBANK Callcenter) die benötigte Transparenz in allen Prozessen. Diese etablierten Prozesse und Systeme sorgen dafür, dass es auch dieses Jahr allen Vertriebsmitarbeitern der TARGOBANK ermöglicht wird, die IDD-Anforderungen zu erfüllen. Seit der Corona-Pandemie besteht auch die Möglichkeiten zur Teilnahme in remote. Die Erfüllung der IDD-Weiterbildungsstunden konnte durchgängig gewährleistet werden.

Vertriebliche Schwerpunkte

Einführung des Provisionsdeckels: Zum 1.7.2022 traten die gesetzlichen Änderungen zum Provisionsdeckel in Kraft. Seitdem darf die Provision für den Abschluss einer Restkredit-Versicherung branchenweit nicht höher als 2,5 % der abgesicherten Darlehenssumme sein. Die TARGO Versicherung AG hat diese Änderungen fristgerecht für die Restkredit-Versicherung umgesetzt.

Social-Media-Auftritt der TARGO Versicherungen

Die TARGO Versicherungen sind auf Xing, LinkedIn und Facebook mit eigenen Unternehmensprofilen präsent. Gemeinsam mit anderen Konzerneinheiten sollen die Aktivitäten intensiviert, verbessert und auf weitere Social-Media-Plattformen ausgeweitet werden. Neben dem primären Ziel der reaktiven Ansprechbarkeit für alle relevanten Zielgruppen werden die Social-Media-Plattformen auch proaktiv genutzt. Die Content-Strategie zielt darauf ab, mit wissenswerten, informativen sowie unterhaltsamen Inhalten ein positives und authentisches Bild der TARGO Versicherungen zu zeichnen und diese als kompetenten Anbieter darzustellen.

Nachhaltigkeit

Als international agierender Mehrmarkenanbieter in der Versicherungs- und Finanzdienstleistungsbranche sowie als langfristig orientierter Investor hat sich der Talanx Konzern bereits seit Langem einer verantwortungsvollen, auf nachhaltige Wertschöpfung ausgelegten Unternehmensführung verschrieben. Die Strategie des Konzerns wird daher durch einen fokussierten Nachhaltigkeitsansatz flankiert.

Im November 2021 hat der Talanx Konzern eine Weiterentwicklung seiner Nachhaltigkeitsstrategie bekanntgegeben und damit Nachhaltigkeit noch stärker im Geschäftsmodell verankert. Neben dem bereits bestehenden Netto-Null-Ziel für den weltweiten Betrieb bis spätestens 2030 bekennt sich der Konzern im Einklang mit den Zielen des Pariser Klimaschutzabkommens dazu, auch in der Versicherungstechnik sowie der Kapitalanlage bis 2050 Netto-Null-Emissionen zu erreichen.

Der Talanx Konzern arbeitet konsequent an der Umsetzung dieser Nachhaltigkeitsstrategie. In der Versicherungstechnik wird der ESG-Ansatz kontinuierlich ausgebaut und dabei insbesondere auch die Principles for Sustainable Insurance (PSI) berücksichtigt. Der Konzern hat sich zum Ziel gesetzt, bis spätestens 2038 aus Geschäftsmodellen auszusteigen, die auf Kraftwerks- bzw. Thermalkohle und Ölsande setzen. Andere fossile Energien werden fortlaufend beobachtet und die Zeichnungspolitik stets weiter risikobasiert adjustiert. So werden beispielsweise neue Öl- und Gasbohrprojekte in der Arktis („Greenfield Arctic Drilling“) auf Einzelrisikobasis nicht mehr versichert. Zeitgleich strebt der Talanx Konzern an, als einer der führenden Versicherer erneuerbarer Energien tätig zu sein.

Im Bereich der Kapitalanlagen wird über die Mitgliedschaft in der UN-Finanzinitiative „Principles for Responsible Investment“ (PRI) kontinuierlich Transparenz geschaffen. Konkret soll auf dem Weg zu Netto-Null-Emissionen bis 2050 die CO₂-Intensität im Portfolio bis zum Jahr 2025 um 30 % gegenüber dem Basisjahr 2019 reduziert werden. Zudem wurde das Anlagevolumen für nachhaltige Investitionen auf 8 Mrd. EUR ausgeweitet.

Neben der Konkretisierung der Umweltziele hat sich der Konzern im Berichtsjahr verstärkt mit dem Sozialfokus der Nachhaltigkeitsstrategie beschäftigt und vier strategische Handlungsfelder beschlossen. Künftig stehen die Handlungsfelder „Diversity, Equity & Inclusion“, „Employee’s Journey“, „Zugang zu Bildung sichern“ und „Zugang zu Infrastruktur fördern“ im Mittelpunkt der sozialen Aktivitäten im Kontext der Nachhaltigkeitsstrategie. Turnusmäßig wird die Ausrichtung und Zielsetzung der Nachhaltigkeitsstrategie überprüft und angepasst.

A.2 Versicherungstechnische Leistung

A.2.1 Versicherungstechnisches Ergebnis im Berichtszeitraum

Versicherungstechnische Ergebnisse in TEUR (Netto)	Berichtsjahr	Vorperiode
Gebuchte Prämien	62.113	75.088
Verdiente Prämien	77.042	83.646
Aufwendungen für Versicherungsfälle	-12.449	-10.978
Veränderung sonstiger versicherungstechnischer Rückstellungen	-535	-2.633
Abschlusskosten	8.067	-5.132
Verwaltungsaufwendungen	-53.614	-48.414
Aufwendungen für Schadenregulierung	657	-2.070
Technischer Zinsertrag	706	2.804
Veränderung der Rückstellung für Beitragsrückerstattungen	-400	-400
Sonstige versicherungstechnische Aufwendungen/Erträge	-69	12
Versicherungstechnisches Ergebnis	19.405	16.834

Gebuchte Prämien

Die gebuchten Bruttobeiträge erhöhten sich auf insgesamt 119.758 (107.000) TEUR. Davon entfielen 82.737 (70.341) TEUR auf die Sonstigen Versicherungen sowie 37.021 (36.659) TEUR auf die Unfallversicherung. In der Sparte Unfall erreichte die Unfallversicherung mit Beitragsrückgewähr (UBR) 4.498 (4.910) TEUR gebuchte Bruttobeiträge.

Die Einmalbeiträge stiegen im Vergleich zum Vorjahr um 9.305 TEUR auf 45.701 (36.396) TEUR. Die laufenden Beiträge stiegen gleichermaßen um 3.452 TEUR auf 74.057 (70.605) TEUR.

Unter Berücksichtigung der Beitragsüberträge sowie der abgegebenen Rückversicherungsbeiträge verringerten sich die verdienten Nettobeiträge der TARGO Versicherung AG um insgesamt 6.604 TEUR auf 77.042 (83.646) TEUR.

Aufwendungen für Versicherungsfälle und Aufwendungen für Schadenregulierung

Die Bruttoaufwendungen für Versicherungsfälle sanken um 15,8 % auf 17.092 (20.310) TEUR. Nach Abzug des Anteils der Rückversicherer verblieben Aufwendungen für Versicherungsfälle für eigene Rechnung in Höhe von 11.793 (13.048) TEUR.

Die bilanzielle Nettoschadenquote, definiert als das Verhältnis der Nettoschadenaufwendungen zu den verdienten Beiträgen für eigene Rechnung, verringerte sich somit auf 15,3 (15,6) %.

Veränderung der übrigen versicherungstechnischen Netto-Rückstellungen

Die Deckungsrückstellung für die Unfallversicherung mit Beitragsrückgewähr erhöhte sich im Geschäftsjahr von 46.668 TEUR um 1,1 % auf 47.203 TEUR.

Verwaltungsaufwendungen und Abschlusskosten

Die Bruttoaufwendungen für den Versicherungsbetrieb lagen mit 64.395 (69.739) TEUR um 7,7 % unter dem Vorjahresniveau. Nach Abzug der erhaltenen Provisionen und Gewinnbeteiligungen verblieben Nettoaufwendungen von 45.547 (53.546) TEUR.

Versicherungstechnisches Ergebnis

Der versicherungstechnische Gewinn von 19.405 (16.834) TEUR entfiel mit 9.834 (8.865) TEUR auf den Versicherungszweig Unfallversicherung sowie mit 9.571 (7.969) TEUR auf die Sonstigen Versicherungen.

A.2.1.1 Geschäftsbereiche

Einkommensersatzversicherung:

Hierunter wird bei der TARGO Versicherung AG die private Unfallversicherung einschließlich des Risikoanteils aus der Unfallversicherung mit Beitragsrückgewähr ausgewiesen.

Einkommensersatzversicherung in TEUR (Netto)	Berichtsjahr	Vorperiode
Gebuchte Prämien	15.346	14.963
Verdiente Prämien	15.346	14.966
Aufwendungen für Versicherungsfälle	-630	-1.803
Veränderung sonstiger versicherungstechnischer Rückstellungen	0	0
Verwaltungsaufwendungen	-14.271	-12.630
Aufwendungen für Schadenregulierung	-663	-677
Abschlusskosten	9.660	8.328
Technischer Zinsertrag	-329	-311
Veränderung der Rückstellung für Beitragsrückerstattungen	0	0
Sonstige versicherungstechnische Aufwendungen/Erträge	45	42
Versicherungstechnisches Ergebnis	9.158	7.915

Die vorangestellte Darstellung beinhaltet auch die Renten aus Nichtlebensversicherungsverträgen. Hierunter fallen geleistete Rentenzahlungen sowie die Veränderung der Rentendeckungsrückstellungen im Zusammenhang mit anerkannten Rentenfällen aus der Unfallversicherung. Hierbei fielen 429 (759) TEUR Aufwendungen für Versicherungsfälle (netto) an.

Versicherung gegen verschiedene finanzielle Verluste:

Hierunter werden bei der TARGO Versicherung AG die Arbeitslosenversicherungen sowie weitere sonstige Versicherungen ausgewiesen.

Verschiedene finanzielle Verluste in TEUR (Netto)	Berichtsjahr	Vorperiode
Gebuchte Prämien	43.030	56.045
Verdiente Prämien	57.959	64.599

Verschiedene finanzielle Verluste in TEUR (Netto)	Berichtsjahr	Vorperiode
Aufwendungen für Versicherungsfälle	-6.157	-5.939
Veränderung sonstiger versicherungstechnischer Rückstellungen	0	0
Verwaltungsaufwendungen	-39.343	-35.784
Aufwendungen für Schadenregulierung	-1.167	-1.393
Abschlusskosten	-1.593	-13.460
Technischer Zinsertrag	0	0
Veränderung der Rückstellung für Beitragsrückerstattungen	0	0
Sonstige versicherungstechnische Aufwendungen/Erträge	-128	-55
Versicherungstechnisches Ergebnis	9.571	7.969

Versicherungen mit Überschussbeteiligung

Hierunter wird bei der Gesellschaft der Sparanteil aus der Unfallversicherung mit Beitragsrückgewähr ausgewiesen.

Versicherungen mit Überschussbeteiligung in TEUR (Netto)	Berichtsjahr	Vorperiode
Gebuchte Prämien	3.737	4.081
Verdiente Prämien	3.737	4.081
Aufwendungen für Versicherungsfälle	-3.175	-3.236
Veränderung sonstiger versicherungstechnischer Rückstellungen	-536	-2.633
Abschlusskosten	0	0
Verwaltungsaufwendungen	0	0
Aufwendungen für Schadenregulierung	0	0
Technischer Zinsertrag	1.035	3.115
Veränderung der Rückstellung für Beitragsrückerstattungen	-400	-400
Sonstige versicherungstechnische Aufwendungen/Erträge	15	25
Versicherungstechnisches Ergebnis	676	950

A.2.1.2 Regionen

Die TARGO Versicherung AG betreibt ihr Versicherungsgeschäft in Deutschland.

A.3 Anlageergebnis

Im Geschäftsjahr 2022 beläuft sich das Kapitalanlageergebnis der TARGO Versicherung AG nach HGB auf insgesamt 4.847 (7.462) TEUR. Dies entspricht einer Nettoverzinsung von 1,8 (2,8) % und beinhaltet allgemeine Aufwendungen/Erträge (nicht zugeordnet) in Höhe von -203 (-268) TEUR, die im Wesentlichen aus Verwaltungsaufwendungen bestehen.

Die Erträge und Aufwendungen, aufgeschlüsselt nach den einzelnen Vermögenswertklassen, sind in der nachfolgenden Tabelle aufgeführt. Die vorgenannten allgemeinen Aufwendungen/Erträge (nicht zugeordnet) sind dabei keiner der Vermögenswertklassen zuzuordnen. In der Position Immobilien sind, soweit vorhanden, sowohl Immobilien zur Eigennutzung, als auch vermietete Immobilien enthalten, so dass der genannte Bestand und die dazu gehörigen Ergebniszahlen mit den handelsrechtlichen Angaben im Geschäftsbericht übereinstimmen.

TEUR	Ordentliche Erträge		Ordentliche Aufwendungen		Außerordentliche Erträge		Außerordentl. Aufwendungen		Bilanzielles Ergebnis	
	2022	2021	2022	2021	2022	2021	2022	2021	2022	2021
Immobilien	-	-	-	-	-	-	-	-	-	-
Anteile an verb. Untern., inkl. Beteiligungen	200	200	-	-	-	-	-	-	200	200
Aktien - notiert	-	-	-	-	-	-	-	-	-	-
Aktien - nicht notiert	-	-	-	-	-	-	-	-	-	-
Staatsanleihen	1.992	1.976	-	-	90	131	103	155	1.979	1.953
Unternehmensanleihen	2.691	3.264	-	-	80	2.029	94	-	2.676	5.293
Strukturierte Schuldtitel	-	-	-	-	-	-	-	-	-	-
Besicherte Wertpapiere	-	-	-	-	-	-	-	-	-	-
Organismen für gemeinsame Anlagen	456	237	-	-	-	-	311	2	145	235
Derivate	-	-	-	-	-	-	-	-	-	-
Einlagen außer Zahlungsmitteläquivalenten	-	-	-	-	-	-	-	-	-	-
Policendarlehen	-	-	-	-	-	-	-	-	-	-
Darlehen/Hypotheken (ohne Policendarlehen)	50	49	-	-	-	-	-	-	50	49
Zahlungsmittel(-äquivalente)*	-	-	-	-	-	-	-	-	-	-
Aufwendungen/Erträge (nicht zugeordnet)	-	-	203	268	-	-	-	-	-203	-268
Summe	5.388	5.726	203	268	170	2.160	508	156	4.847	7.462

*ohne laufende Guthaben

Die ordentlichen Erträge, die überwiegend aus den Kuponzahlungen der Staatsanleihen und Unternehmensanleihen resultieren, belaufen sich zum 31.12.2022 auf 5.388 (5.726) TEUR. Dem stehen ordentliche Aufwendungen in Höhe von 203 (268) TEUR gegenüber.

Im Saldo wurde damit ein ordentliches Ergebnis von 5.186 (5.458) TEUR erwirtschaftet. Die laufende Durchschnittsverzinsung erreichte 1,9 (2,0) %.

Das außerordentliche Ergebnis in Höhe von -339 (2.004) TEUR setzt sich aus außerordentlichen Erträgen (Abgangsgewinnen und Zuschreibungen aus Kapitalanlagen) in Höhe von 170 (2.160) TEUR und außerordentlichen Aufwendungen (Abgangsverlusten, Abschreibungen und übrigen Aufwendungen aus Kapitalanlagen) in Höhe von 508 (156) TEUR zusammen.

Wie im Vorjahr kam es nicht zu Zuschreibungen.

Im Berichtsjahr wurden Abgangsgewinne aus Kapitalanlagen in Höhe von 170 (2.160) TEUR realisiert. Diese erfolgten hauptsächlich in den Positionen Staats- und Unternehmensanleihen.

Die Abgangsverluste aus Kapitalanlagen betragen 197 (155) TEUR und entstanden ebenfalls in den Positionen Staats- und Unternehmensanleihen. Zudem waren Abschreibungen in Höhe von 311 (2) TEUR vorzunehmen, welche ausschließlich in der Klasse Organismen für gemeinsame Anlagen entstand.

Gemäß handelsrechtlicher Rechnungslegung sind keine direkt im Eigenkapital der Gesellschaft erfassten Gewinne und Verluste auszuweisen.

Informationen über Anlagen in Verbriefungen (marktwertbasiert, inklusive Bestand in Spezialfonds)

Die TARGO Versicherung AG hält zum 31.12.2022 keinen Bestand in Kreditverbriefungen.

A.4 Entwicklung sonstiger Tätigkeiten

A.4.1 Sonstige Geschäftstätigkeit im Berichtsjahr

Im Geschäftsjahr fiel ein technischer Zinsertrag in Höhe von 1.266 (3.343) TEUR an. Hierbei handelt es sich um die Zinszuführung zur Brutto-Rentendeckungsrückstellung für Rentenzahlungen aus anerkannten Invaliditätsfällen. Der Zinssatz richtet sich nach dem zum Zeitpunkt der Anerkennung gültigen Rechnungszins. In den technischen Zinsertrag werden zudem die Zinserträge des Sicherungsvermögens des Bestands der Unfallversicherungen mit Beitragsrückgewähr einbezogen.

Darüber hinaus ergaben sich sonstige Aufwendungen in Höhe von 1.599 (1.818) TEUR, die im Wesentlichen mit 1.334 (1.611) TEUR Aufwendungen für das Unternehmen als Ganzes betreffen.

Sonstige Geschäftstätigkeit in TEUR	Berichtsjahr	Vorperiode
Technischer Zinsertrag	1.266	3.343
Sonstige Erträge - gesamt	11	3
Erträge aus der Auflösung von Rückstellungen	11	3
Sonstige Erträge	0	0
Sonstige Aufwendungen - gesamt	1.599	1.818
Aufwendungen für das Unternehmen als Ganzes	1.334	1.611
Zinsaufwendungen	255	182
Sonstige Aufwendungen	0	25

Zusammen mit einem außerordentlichen Aufwand von 0 (0) TEUR ergibt sich ein Ergebnis vor Steuern in Höhe von 21.397 (19.139) TEUR.

A.4.2 Leasing-Vereinbarungen

Bei der Gesellschaft sind keine Leasingvereinbarungen vorhanden.

A.5 Sonstige Angaben

Steuern vom Einkommen und vom Ertrag

Aufgrund der bestehenden körperschaft- und gewerbsteuerlichen Organschaft zum obersten Organträger Talanx AG, Hannover, werden bei der TARGO Versicherung AG keine eigenen Steuern berechnet.

Gewinnverwendung

Die TARGO Versicherung AG führt im Rahmen des bestehenden Beherrschungs- und Ergebnisabführungsvertrags das Jahresergebnis von 21.397 (19.139) TEUR an die HDI Deutschland AG ab.

B Governance-System

B.1 Allgemeine Angaben zum Governance-System

B.1.1 Governance-Struktur

Die TARGO Versicherung AG ist ein Versicherungsunternehmen nach dem deutschen Versicherungsaufsichtsgesetz (VAG) und hat drei Organe: Vorstand, Aufsichtsrat und Hauptversammlung. Die Aufgaben und Befugnisse dieser Organe ergeben sich aus dem Gesetz, der Satzung der Gesellschaft sowie der Geschäftsordnungen für den Vorstand und für den Aufsichtsrat.

Der **Vorstand** hat unter eigener Verantwortung die Gesellschaft zu leiten und besteht satzungsgemäß aus mindestens zwei Personen.

Der Vorstand der TARGO Versicherung AG setzt sich aus drei Personen zusammen.

Frau Iris Kremers ist als Mitglied des Vorstands und Vorstandsvorsitzende mit Ablauf des 30.06.2022 im allseitigen Einvernehmen aus der Gesellschaft ausgeschieden.

Herr Holm Diez wurde mit Wirkung ab 01.07.2022 zum Mitglied des Vorstands bestellt und zum Vorstandsvorsitzenden ernannt. Er verantwortet die Ressorts Personal, Recht, Compliance und Revision, Datenschutz, IT sowie Geldwäschebekämpfung und Betrieb

Herr Dr. Thorsten Pauls verantwortet als Mitglied des Vorstands im Sinne einer funktionstrennungskonformen Ressortverteilung die risikokontrollierenden Ressorts Risikomanagement, Versicherungsmathematische Funktion, Rechnungswesen, Bilanzierung & Steuern sowie Controlling.

Herr Sascha Müller ist ebenfalls Mitglied im Vorstand und hat u. a. die risikoaufbauenden Ressorts Vertrieb, Marketing- und Vertriebsunterstützung, inne. Er verantwortet ebenfalls die Ressort Mathematik/Produkte, Aktuarielle Steuerung, Rückversicherung Leben sowie Vermögensanlage und-verwaltung.

Ausschüsse hat der Vorstand der Gesellschaft nicht gebildet.

Die Mitglieder des Vorstands tragen gemeinsam die Verantwortung für die gesamte Geschäftsführung. Unbeschadet der Gesamtverantwortung führt jedes einzelne Mitglied des Vorstands das ihm zugewiesene Ressort im Rahmen der Beschlüsse des Gesamtvorstands in eigener Verantwortung. Die Geschäftsordnung des Vorstands beinhaltet neben den gesetzlichen und satzungsgemäßen dem Vorstand zugewiesenen Aufgaben insbesondere einen Katalog der Themen, die einen Gesamtvorstandsbeschluss voraussetzen und regelt die notwendigen Beschlussmehrheiten, Sitzungsmodalitäten sowie Informations- und Berichtspflichten.

Ferner regelt die Geschäftsordnung des Vorstands die durch den Aufsichtsrat zustimmungspflichtigen Geschäfte.

Der **Aufsichtsrat** hat die Geschäftsführung zu beraten und zu überwachen und stellt das Kontrollorgan für die Managemententscheidungen dar. Der Aufsichtsrat der TARGO Versicherung AG besteht aus drei Personen als Vertreter der Anteilseigner.

Herr Berthold Rüsing schied zum 30.09.2022 aus dem Aufsichtsrat Gesellschaft aus. Als Nachfolgerin wurde Frau Iris Kremers mit Wirkung ab 01.10.2022 als Mitglied im Aufsichtsrat bestellt.

Der Aufsichtsrat hat sich eine Geschäftsordnung gegeben, die einzelne Regelungen zu Organisation, Sitzungsablauf und Beschlussfassung beinhaltet.

Die **Hauptversammlung** wählt die Aufsichtsratsmitglieder der Anteilseigner und beschließt über die Vergütung des Aufsichtsrats. Ferner beschließt die Hauptversammlung über die gesetzlich und satzungsgemäß festgelegten Angelegenheiten. Jedes Jahr findet eine ordentliche Hauptversammlung statt; für besondere Fälle kann eine außerordentliche Hauptversammlung einberufen werden.

Als Teil der HDI-Gruppe ist die Gesellschaft eingebunden in das Governance-System des Talanx-Konzerns. Die Gesellschaft ist in den Geschäftsbereich Privat- und Firmenversicherung Deutschland eingebunden, der durch die HDI Deutschland AG gesteuert wird. Insbesondere werden die allgemeinen Vorgaben und Leitlinien der HDI-Gruppe speziell zur Risikoorganisation auf Ebene der HDI Deutschland AG für die jeweiligen Tochtergesellschaften operationalisiert und umgesetzt.

Die Governance-Anforderungen unter Solvency II sehen vor, dass alle Versicherungs- und Rückversicherungsunternehmen über ein wirksames System verfügen, das „ein solides und vorsichtiges Management des Geschäftes“ sicherstellt. Aus diesem Grund wurden von der Gesellschaft die folgenden vier Schlüsselfunktionen etabliert: Unabhängige Risikocontrollingfunktion (URCF), Compliance-Funktion, Funktion der internen Revision und Versicherungsmathematische Funktion (VmF). Die Vorstände des HDI V.a.G. und der Talanx AG haben zu diesem Zweck die entsprechenden Grundsätze, Aufgaben und Prozesse sowie Berichtspflichten in einem Grundsatzpapier für die einzelnen Schlüsselfunktionen festgelegt und beschlossen; dieses Grundsatzpapier wurde von der Gesellschaft ratifiziert.

Personen, die als Inhaber einer Schlüsselfunktion anzusehen sind, unterliegen, ebenso wie Vorstand und Aufsichtsrat, speziellen Anforderungen an die fachliche Qualifikation und persönliche Zuverlässigkeit. Nähere Ausführungen hierzu finden sich im Kapitel B.2.

B.1.2 Aufgaben und Zuständigkeiten

Der Gesamtvorstand trägt die nicht delegierbare Verantwortung für die Umsetzung und Weiterentwicklung des Risikomanagements in der Gesellschaft. Er legt die Risikostrategie fest und trifft hieraus abgeleitete wesentliche Risikomanagemententscheidungen.

Die URCF meldet dem Vorstand jene Risiken, die als möglicherweise materiell einzustufen sind, und unterstützt ihn bei der Wahrnehmung seiner Aufgaben im Rahmen der Gesamtverantwortung für das Risikomanagement. Zu diesem Zweck identifiziert und evaluiert die URCF kontinuierlich auf Basis der Risikostrategie potentiell als relevant einzustufende Risiken, definiert vom Vorstand zu verabschiedende Risikolimits und aggregiert die identifizierten Risiken zum Zwecke der Berichterstattung. Sie berichtet ferner dem Vorstand eigeninitiativ oder auf Anforderung über andere spezifische Risiken.

Weitere Ausführungen zur URCF finden sich im Kapitel B.3.

Die Compliance-Funktion wirkt auf die Einhaltung der für die Gesellschaft geltenden gesetzlichen und regulatorischen Regelungen sowie der selbstgesetzten Regeln durch Mitarbeiter und Organmitglieder hin und überwacht deren Einhaltung. Sie ist ein integraler Bestandteil des Governance-Systems und des internen Kontrollsystems der Gesellschaft. Die Compliance-Funktion erstellt jährlich einen Compliance-Plan, in dem ihre für das Geschäftsjahr geplanten Aufgaben und Tätigkeiten im Einzelnen dargelegt werden.

Weitere Ausführungen zur Compliance-Funktion finden sich im Kapitel B.4.

Die Funktion der internen Revision wird durch prüfende, beurteilende und beratende Tätigkeiten ausgeübt und der Vorstand dadurch bei der Wahrnehmung seiner Überwachungsfunktion unterstützt. Das Prüfgebiet der internen Revision erstreckt sich dabei auf sämtliche Aktivitäten und Prozesse des Governance-Systems. Die Tätigkeiten der internen Revision basieren auf einem umfassenden und von ihr jährlich fortzuschreibenden risikoorientierten Prüfungsplan. Als Stabsstelle ist die interne Revision vom laufenden Arbeitsprozess losgelöst, unabhängig und organisatorisch selbstständig. Die Prozessunabhängigkeit der internen Revision ist dadurch gewährleistet, dass ihr funktional keine Linienaufgaben übertragen werden. Eine schriftlich fixierte Ordnung hinsichtlich der Aufgabenstellung, Befugnisse und Verantwortung der internen Revision ist in Form einer „Leitlinie Group Auditing“ festgelegt.

Weitere Ausführungen zur Funktion der internen Revision finden sich im Kapitel B.5.

Die VmF der Gesellschaft koordiniert die Tätigkeiten rund um die Bewertung der versicherungstechnischen Rückstellungen für Zwecke von Solvency II und überwacht den Prozess ihrer Berechnung. Daneben unterrichtet und berät die VmF den Vorstand zur Reservesituation, Zeichnungs- und Annahmepolitik sowie zur Angemessenheit der Rückversicherungsvereinbarungen. Die VmF unterstützt zudem die URCF bei ihren Aufgaben, insbesondere auch in Fragen des Risikomodells, und stellt aktuarielle Expertise zur Verfügung.

Weitere Ausführungen zur VmF finden sich im Kapitel B.6.

B.1.3 Wesentliche Änderungen des Governance-Systems

Wesentliche Änderungen des Governance-Systems hat es im Berichtszeitraum nicht gegeben.

B.1.4 Angaben zur Vergütungspolitik und Vergütungspraktiken

Der allgemeine Rahmen der Vergütungspolitik und die Grundzüge der Vergütungsstruktur und -regelungen sind in der Vergütungsrichtlinie des HDI-Konzerns festgelegt. Der Geltungsbereich der Richtlinie erstreckt sich auf den HDI-Konzern im In- und Ausland und umfasst auch den Vorstand und Aufsichtsrat der Gesellschaft sowie die Verantwortlichen Personen für Schlüsselfunktionen.

Die Vergütungspolitik und -praktiken orientieren sich am Ziel einer langfristigen und nachhaltigen Wertentwicklung der Gesellschaft selbst und der Gruppe. Die Vergütungsregelungen der Gesellschaft sind marktgerecht und wettbewerbsfähig. In die Ausgestaltung fließt die Geschäftsentwicklung des Konzerns und des Geschäftsbereichs Privat- und Firmenversicherung Deutschland unter Berücksichtigung von Nachhaltigkeit und Wettbewerbsumfeld ein.

Das Vergütungssystem ist auf eine transparente, leistungsbezogene und stark am Unternehmenserfolg orientierte Anreizwirkung ausgerichtet und steht im Einklang mit der Geschäfts- und Risikomanagement-Strategie, der internen Organisationsstruktur und dem Risikoprofil der Gesellschaft sowie den Konzern- und Geschäftsbereichszielen. Die Vergütungspolitik und -praktiken sind so ausgestaltet, dass eine unangemessene Risikoneigung verhindert wird. Durch Auswahl der Zielkriterien des variablen Vergütungssystems und höhenmäßige Begrenzung der variablen Vergütungsbestandteile wird sichergestellt, dass es keine unangemessenen Leistungsanreize gibt, die das Eingehen unkalkulierbarer Risiken fördern könnten. Teile der variablen Vergütung sind in der Regel zeitlich aufgeschoben, sodass sich die Höhe der Vergütung auch an der Nachhaltigkeit geschäftlicher Erfolge orientiert.

B.1.4.1 Vergütungspolitik

Der HDI V.a.G. stellt als oberstes Mutterunternehmen der Gruppe im aufsichtsrechtlichen Sinne sicher, dass die Vergütungssysteme innerhalb der gesamten Gruppe angemessen, transparent und auf eine nachhaltige Entwicklung ausgerichtet sind.

Für die Ausgestaltung, Überprüfung und Weiterentwicklung der Vergütungssysteme wurde auf Gruppenebene ein Vergütungsausschuss eingerichtet. Dieser tritt jährlich zu mindestens zwei Sitzungen zusammen und legt einmal pro Jahr einen Bericht mit den Ergebnissen seiner Überprüfung und mit Vorschlägen zur Weiterentwicklung der Vergütungssysteme vor.

Für die Umsetzung der Vergütungspolitik und die angemessene Ausgestaltung der Vergütungsregelungen ist die Gesellschaft verantwortlich. Die Vergütung des Vorstandes legt der Aufsichtsrat fest. Die Vergütungssysteme sind zumindest einmal jährlich auf ihre Angemessenheit zu überprüfen und ggf. anzupassen.

B.1.4.2 Vergütung des Managements

Die Vergütung für den Vorstand der Gesellschaft besteht aus verschiedenen Komponenten. Es wird ein angemessenes und ausgewogenes Vergütungspaket gewährt, welches der Gesellschaft innerhalb des Geschäftsbereichs Privat- und Firmenversicherung Deutschland und innerhalb des Konzerns sowie der Verantwortung und Erfahrung des jeweiligen Mitgliedes des Vorstandes sowie den Marktverhältnissen Rechnung trägt.

Die Vergütungsstrategie des Talanx-Konzerns orientiert sich am Ziel der nachhaltigen Wertentwicklung der Gruppe. Die für Konzern-Vorstandsmitglieder beschriebene Vergütungsstruktur gilt deshalb grundsätzlich für Geschäftsleiter und Führungskräfte unterhalb des Konzernvorstands mit wesentlichem Einfluss auf das Gesamtrisikoprofil (sogenannte Risikoträger) gleichermaßen.

Struktur der Vorstandsvergütung

Der Leistungsbezug (Pay-for-Performance) und die langfristige Ausrichtung stehen als zentrale Gedanken der Vorstandsvergütung der Talanx im Vordergrund.

Um den Pay-for-Performance Gedanken zu stärken, besteht die Ziel-Direktvergütung (Festvergütung und die Zielbeträge der variablen Vergütungsbestandteile) zu 40 % bzw. 50 % aus der Festvergütung und zu 60 % bzw. 50 % aus variablen Vergütungsbestandteilen. Die variable Vergütung besteht aus einem einjährigen Short-Term Incentive (STI) sowie einem Long-Term Incentive (LTI) mit einer Performanceperiode von vier Jahren.

Die Vergütungsstruktur ist darüber hinaus auf eine nachhaltige und langfristige Entwicklung der Talanx ausgerichtet. Der STI hat einen Anteil von 40 % bzw. 50 % an den variablen Vergütungsbestandteilen. Der LTI hat einen Anteil von 50 % bzw. 60 % an den variablen Vergütungsbestandteilen.

Festvergütung

Die Festvergütung wird in zwölf gleichen Monatsraten ausgezahlt. Sie orientiert sich insbesondere an dem Aufgabenspektrum und der Berufserfahrung des jeweiligen Vorstandsmitglieds.

Sachbezüge/Nebenleistungen

Die Vorstandsmitglieder erhalten zusätzlich bestimmte nicht leistungsbezogene Nebenleistungen in marktüblichem Rahmen, die in regelmäßigen Abständen überprüft werden. Für die Dauer der

Vorstandsbestellung wird ein Fahrzeug zur dienstlichen und privaten Nutzung zur Verfügung gestellt. Die Versteuerung des geldwerten Vorteils für die private Nutzung des Dienstwagens erfolgt durch das Vorstandsmitglied. Des Weiteren gewährt die Gesellschaft ihren Vorstandsmitgliedern im Rahmen von Gruppenverträgen Versicherungsschutz in angemessener Höhe (Unfall-, Reisegepäck- und D&O-Versicherung).

Variable Vergütungsbestandteile

Die variablen Vergütungsbestandteile bestehen aus einem Short-Term Incentive (STI), dessen Bemessungsgrundlage das jeweilige Geschäftsjahr darstellt, sowie einem Long-Term Incentive (LTI) mit einer Performanceperiode von vier Jahren.

Die Leistungskriterien zur Messung der Zielerreichung sowie weitere wichtige Aspekte der variablen Vergütungsbestandteile sind aus der Unternehmensstrategie der Talanx abgeleitet und adressieren wichtige Elemente dieser. Dazu sind die variablen Vergütungsbestandteile so ausgestaltet, dass sie die langfristige Entwicklung der Talanx fördern.

B.1.4.3 Vergütungspraktiken

Die variable Vergütung ist so konzipiert, dass sie in unterschiedlichen Ergebnisszenarien und einem sich verändernden Geschäftsumfeld eine nachhaltige Geschäftsentwicklung unterstützt. Die Zusammensetzung, die Gewichtung und die Auszahlungszeitpunkte sind so geregelt, dass Chancen und Risiken in einem ausgewogenen Verhältnis zueinanderstehen.

Die Höhe der variablen Vergütung ist mit einheitlichen Kennzahlen an die Erreichung der Jahresziele für den Konzern RoE bzw. den jeweiligen RoE des Geschäftsbereichs sowie zusätzliche Zielkriterien gekoppelt, die im Rahmen eines möglichen Zu- bzw. Abschlags in die Zielerreichung einfließen können. Die variable Vergütung basiert auf einem systematischen und transparenten Zielvereinbarungsprozess und Performance Management. Dieser sich jährlich wiederholende Prozess führt zu einem klaren Verständnis darüber, was im Interesse einer nachhaltigen Geschäftsentwicklung erwartet wird. Zielvereinbarungen messen quantitative, finanzielle und operative Ergebnisse. Darüber hinaus werden die Entwicklung qualitativer Maßnahmen und Initiativen – darunter auch Beiträge zu Nachhaltigkeitsrisiken und -zielen –, die eine nachhaltige Entwicklung der Gesellschaft, des Geschäftsbereichs und des Konzerns fördern, sowie speziell formulierte Verhaltensziele berücksichtigt.

Die Vergütung des Aufsichtsrats richtet sich nach der Satzung. Sie wird von der Hauptversammlung beschlossen.

Im Berichtszeitraum haben keine wesentlichen Transaktionen mit Anteilseignern, Personen, die maßgeblichen Einfluss auf das Unternehmen ausüben, und Mitgliedern des Verwaltungs-, Management- oder Aufsichtsorgans stattgefunden.

B.2 Anforderungen an die fachliche Qualifikation und persönliche Zuverlässigkeit

Das Versicherungsaufsichtsgesetz fordert von allen Personen, die das Unternehmen tatsächlich leiten oder andere Schlüsselaufgaben innehaben, dass sie spezielle Anforderungen an die fachliche Qualifikation und persönliche Zuverlässigkeit erfüllen.

Die Anforderungen finden sich in detaillierter Form in der „Rahmenrichtlinie der Gruppe zur Erfüllung der Fit & Proper Anforderungen“, welche von den Vorständen des HDI V.a.G. und der Talanx AG verabschiedet und von der Gesellschaft ratifiziert wurde. Ziel dieses Dokuments ist es, einen verbindlichen Rahmen für die Umsetzung der Anforderungen an die fachliche Qualifikation und persönliche Zuverlässigkeit (Fit & Proper-Anforderungen) von Personen zu beschreiben, die die Gesellschaft tatsächlich leiten oder andere Schlüsselaufgaben verantworten. Die „Rahmenrichtlinie zur Erfüllung der Fit & Proper Anforderungen“ wird regelmäßig überprüft und bei Bedarf aktualisiert.

B.2.1 Beschreibung der Anforderungen an die fachliche Qualifikation („Fitness“) und persönliche Zuverlässigkeit

Der Begriff „Fitness“ (fachliche Qualifikation) erfordert eine der Position angemessene Berufsqualifikation sowie Kenntnisse und Erfahrungen, die für ein solides und vorsichtiges Management und die Erfüllung der Position erforderlich sind. Die Angemessenheit wird nach dem Grundsatz der Proportionalität beurteilt und berücksichtigt die unternehmensindividuellen Risiken sowie die Art und den Umfang des Geschäftsbetriebs.

Der Begriff „Properness“ (persönliche Zuverlässigkeit) bezeichnet die persönliche Zuverlässigkeit der genannten Personen. Diese Personen müssen verantwortungsvoll und integer sein; sie haben ihre Tätigkeiten pflichtbewusst mit der gebotenen Sorgfalt zu erfüllen. Zuverlässigkeit wird unterstellt, wenn keine Tatsachen erkennbar sind, die eine Unzuverlässigkeit begründen. Ein positiver Nachweis ist nicht erforderlich. Unzuverlässigkeit ist anzunehmen, wenn persönliche Umstände nach allgemeiner Lebenserfahrung die Annahme rechtfertigen, dass diese die sorgfältige und ordnungsgemäße Ausübung der Funktion beeinträchtigen können.

Als Personen mit Schlüsselaufgaben im Sinne von Solvency II sind anzusehen:

(1) Personen die das Unternehmen tatsächlich leiten:

Vorstandsmitglieder

(2) Personen, die andere Schlüsselaufgaben innehaben:

Mitglieder des Aufsichtsrats

Verantwortliche Person für eine der Schlüsselfunktionen (URCF, Compliance-Funktion, Funktion der internen Revision, VmF)

Unter Berücksichtigung der unterschiedlichen Rollen von Personen, die das Unternehmen tatsächlich leiten, sowie Personen, die andere Schlüsselaufgaben innehaben, haben diese ihre fachliche Qualifikation in verschiedenen, in der o. g. Richtlinie festgelegten Bereichen nachzuweisen.

Berufserfahrungen aus anderen Tätigkeiten

Theoretische Kenntnisse

Praktische Kenntnisse

Leitungserfahrung

Kollektive Anforderungen

Spezialkenntnisse, z. B. bezogen auf die entsprechende Schlüsselfunktionsaufgabe

Für den Fall, dass Schlüsselaufgaben ausgegliedert werden, sind hierfür generelle Anforderungen in einer Gruppenrichtlinie definiert. Es ist seitens des ausgliedernden Unternehmens Sorge zu tragen, dass die Personen des Dienstleisters, welche für die Schlüsselaufgaben zuständig sind, ausreichend fachlich qualifiziert und persönlich zuverlässig sind. Das ausgliedernde Unternehmen hat zu diesem Zweck nach aufsichtsbehördlichen Vorgaben einen Ausgliederungsbeauftragten zu bestellen, der ggf. gegenüber der Aufsichtsbehörde als verantwortliche Person für die jeweilige Schlüsselfunktion im Unternehmen entsprechend anzeigepflichtig ist. Der überwachende Ausgliederungsbeauftragte zeigt sich hierbei verantwortlich für die ordnungsgemäße Erfüllung der Aufgaben, welche mit der Ausgliederung der Schlüsselaufgabe in Verbindung stehen. Die Letztverantwortung liegt bei der Geschäftsleitung.

B.2.2 Beurteilungsverfahren bezüglich der fachlichen Qualifikation und persönlichen Zuverlässigkeit

Die Anforderungen und Berichtsprozesse gegenüber der Aufsichtsbehörde entsprechen den aktuellen, auf den „BaFin-Merkblättern zur fachlichen Eignung und Zuverlässigkeit“ beruhenden Standardprozessen.

Gemäß der „Rahmenrichtlinie zur Erfüllung der Fit & Proper Anforderungen“ ist im Vorfeld einer Besetzung für Positionen von Personen, die das Unternehmen tatsächlich leiten oder andere Schlüsselaufgaben innehaben, ein detaillierter Lebenslauf anzufordern sowie ein Anforderungsprofil festzulegen, welches die Nachweise zur notwendigen Eignung auflistet und beschreibt. Hierfür liegt eine entsprechende Prüfliste vor, um Einheitlichkeit zu gewährleisten.

Das Anforderungsprofil umfasst den Nachweis folgender Mindestanforderungen:

(1) Beschreibung der Position mit Schlüsselaufgaben

Leistungskatalog (Stellenbeschreibung)

Entscheidungs- und Weisungsbefugnisse

Maß an Personalverantwortung

(2) Fachliche Qualifikation (allgemein)

Ausbildungsniveau

Kenntnis und Verständnis der Geschäftsstrategie

Kenntnis des Governance-Systems

Fremdsprachenkenntnisse, mindestens der englischen Sprache und nach Möglichkeit in einer weiteren Fremdsprache

(3) Fachliche Qualifikation (abhängig von der jeweiligen Position)

Branchenexpertise

Kenntnis und Verständnis des Geschäftsmodells

Fähigkeit der Interpretation von bilanziellen und versicherungstechnischen Zahlenwerken

Kenntnis und Verständnis der regulatorischen Rahmenbedingungen, die das Unternehmen betreffen

Expertise in Personalführung, Mitarbeiterauswahl, Nachfolgeplanung

Um der Anforderung an eine fortlaufende Sicherstellung zur Einhaltung der relevanten Anforderungen gerecht zu werden, erfolgt regelmäßig eine Überprüfung des Anforderungsprofils durch die verantwortliche Organisationseinheit. Nicht erforderlich ist hierbei die regelmäßige Überprüfung der Zuverlässigkeit mittels aktualisierter Führungszeugnisse.

Eine Überprüfung der Einhaltung des Anforderungskataloges erfolgt bei wesentlichen Veränderungen der zugrunde liegenden Parameter.

(1) Eigenschaften, die in der Person mit Schlüsselaufgaben begründet sind

Neue Erkenntnisse über die Integrität der Person mit Schlüsselaufgaben (z. B. anhängiges Strafverfahren)

Veränderungen in der Person der Führungskraft, die einer angemessenen Repräsentation des Unternehmens in der Öffentlichkeit entgegenwirken (z. B. ungebührliches öffentliches Verhalten)

Neue Erkenntnisse über die fachliche Qualifikation der Person mit Schlüsselaufgaben

Neue Erkenntnisse über die Führungskraft, die Zweifel an der Fähigkeit zur soliden und umsichtigen Erfüllung ihrer Aufgaben aufkommen lassen

(2) Eigenschaften, die in der Position begründet sind

Veränderungen im Verantwortungsbereich der Position (Erweiterung des Verantwortungsbereiches)

Veränderungen der fachlichen Anforderungen zur Erfüllung der Position (z. B. Änderung der aufsichtsrechtlichen Anforderungen zur Berufsqualifikation von Personen mit Schlüsselaufgaben)

Die Personen mit Schlüsselaufgaben sind diesbezüglich verpflichtet, relevante Änderungen gegenüber der prozessverantwortlichen Organisationseinheit anzuzeigen.

B.3 Risikomanagementsystem einschließlich der unternehmenseigenen Risiko- und Solvabilitätsbeurteilung

B.3.1 Grundzüge des Risikomanagementsystems

Basis des Risikomanagements ist die durch den Vorstand verabschiedete Risikostrategie, die sich aus der Geschäftsstrategie ableitet. Sie ist verbindlicher, integraler Bestandteil des unternehmerischen Handelns. Zur Umsetzung und Überwachung der Risikostrategie bedient sich die Gesellschaft eines internen Steuerungs- und Kontrollsystems. Das Risikoverständnis ist ganzheitlich, d. h. es umfasst Chancen und Risiken, wobei der Fokus der Betrachtungen auf negativen Zielabweichungen, d. h. Risiken im engeren Sinn liegt.

Das Risikomanagement der Gesellschaft ist in das Risikomanagement des Geschäftsbereichs Privat- und Firmenversicherung Deutschland sowie des Konzerns eingegliedert und berücksichtigt die Konzernrichtlinien.

Das Risikomanagementsystem wird laufend weiterentwickelt und damit den jeweiligen sachlichen und gesetzlichen Erfordernissen sowie den Konzernvorgaben angepasst. Das Risikomanagementsystem ist mit dem zentralen Steuerungssystem der Gesellschaft eng verzahnt.

Die Bewertung der wesentlichen quantifizierbaren Risiken der Gesellschaft erfolgt regelmäßig mit Hilfe des Risikomodells. Dabei werden diese Risiken systematisch analysiert und mit Solvenzkapital hinterlegt. Zusätzlich werden wesentliche, sich aus Zielabweichungen ergebende strategische Risiken, Projektrisiken, Reputationsrisiken und Emerging Risks betrachtet. Die erfassten Risiken werden durch abgestimmte Maßnahmen gesteuert sowie die quantifizierbaren Risiken durch ein Limit- und Schwellenwertsystem überwacht. Der Vorstand der Gesellschaft wird im Rahmen der Risikoberichterstattung vom Risikomanagement regelmäßig über die aktuelle Risikosituation informiert. Bei akuten Risiken ist eine Sofortberichterstattung an den Vorstand gewährleistet.

Im Kapitalanlagebereich umfasst das Risikomanagementsystem spezifische Instrumentarien zur laufenden Überwachung aktueller Risikopositionen und der Risikotragfähigkeit. Sämtliche Kapitalanlagen stehen unter ständiger Beobachtung und Analyse durch den Geschäftsbereich Kapitalanlagen und das operative Kapitalanlagecontrolling. Mit Hilfe von Szenarioanalysen und Stresstests werden die Auswirkungen von Kapitalmarktschwankungen simuliert und bei Bedarf darauf frühzeitig reagiert. Darüber hinaus stellt eine umfangreiche Berichterstattung die erforderliche Transparenz aller die Kapitalanlagen betreffenden Entwicklungen sicher.

B.3.2 Wesentlichkeitskonzept

Die Basis für die Klassifizierung von Risiken hinsichtlich ihrer potenziellen finanziellen Auswirkungen bildet das gültige Wesentlichkeitskonzept.

Ein Risiko wird als wesentlich angesehen, wenn es – im Falle seiner Realisation – 2 % der Eigenmittel oder 4 % des Risikobudgets erreichen kann (Minimalbetrachtung).

Die Realisierung eines Risikos ist vor dem Hintergrund der strategisch definierten Risikoposition zu betrachten, einen kompletten Verlust der Eigenmittel auf Jahressicht mit einer maximalen Wahrscheinlichkeit von 0,5 % zu erleiden. Grundsätzlich sind Risiken nach bereits durchgeführten Risikosteuerungsmaßnahmen, wie z. B. bereits für das Risiko gebildete Rückstellungen, zu berücksichtigen.

In begründeten Ausnahmefällen kann durch Managemententscheidungen von den vorgenannten Kriterien abgewichen werden.

Die Grenzwerte für die wesentlichen Risiken der Gesellschaft werden in der Risikostrategie festgelegt und im Risikoerfassungssystem hinterlegt. Die Grenzwerte werden jährlich bzw. bei Änderung des Risikobudgets aktualisiert und in der Risikostrategie dokumentiert.

Um zu vermeiden, dass im internen Risikobericht eventuell über eine Vielzahl – für das Gesamtunternehmen relativ unbedeutender – Risiken berichtet wird, wurde bezüglich der Aufnahme eines Risikos in den internen Risikobericht in Abhängigkeit von der Wesentlichkeitsgrenze eine Untergrenze definiert (Aufgriffsgrenze). Darüber hinaus können Risiken auch dann in den Risikobericht aufgenommen werden, wenn sie aufgrund eines Expertenurteils und nach gründlicher Abwägung durch die Risikocontrollingfunktion als berichtenswert bzw. wesentlich erachtet werden. Dies trifft insbesondere für nur qualitativ bewertbare Risiken zu.

B.3.3 Risikomanagementprozess

Der Risikomanagementprozess bezieht grundsätzlich alle Risikokategorien ein und durchläuft folgende Schritte:

Risikostrategie und Risikotragfähigkeit,

Risikoidentifikation,

Risikoanalyse und -bewertung,

Risikoüberwachung,

Risikosteuerung und

Risikoberichterstattung.

Des Weiteren beinhaltet er den Prozess zur Einführung neuer Produkte und Geschäftsfelder sowie die regelmäßige Durchführung einer unternehmenseigenen Risiko- und Solvabilitätsbeurteilung (Own Risk and Solvency Assessment; ORSA).

Risikostrategie und Risikotragfähigkeit: Die Risikostrategie wird jährlich auf Aktualisierungsbedarf hin überprüft; dazu wird die aktuelle Geschäftsstrategie herangezogen. Außerdem wird die Risikotragfähigkeit auf Basis des vorgegebenen Risikobudgets auf die Risikokategorien und Einzelrisiken in Form von Limiten und Schwellenwerten heruntergebrochen. Die Wesentlichkeitsgrenzen werden ebenfalls aus dem Risikobudget abgeleitet. Die Risikostrategie-Entwürfe werden mit dem Risikokomitee abgestimmt. Die jährliche Aktualisierung der Risikostrategie, die aktualisierten Limite und Schwellenwerte sowie die Wesentlichkeitsgrenzen werden dem Vorstand zur Verabschiedung vorgelegt. Treten substantielle Änderungen der Risikolage gemäß Definition in der Risikostrategie auf, wird die Risikostrategie auch unterjährig angepasst und ggf. vom Vorstand verabschiedet.

Risikoidentifikation: Die Risikoidentifikation erfolgt über Expertenurteile mit Hilfe des Risikoerfassungssystems. Die Risikoidentifikation findet als regelmäßiger Prozess in halbjährlichem Rhythmus statt. Darüber hinaus können jederzeit neu auftretende Risiken oder Änderungen bestehender Risiken an das qualitative Risikomanagement gemeldet sowie im Rahmen der Sitzungen des Risikosteuerungskreises eingebracht werden. Außerdem können aus den Kapitalanlageberichten und den Berichten zum Neue-Produkte-Prozess Risiken identifiziert werden. Hinzu kommen die im Risikomodell berücksichtigten Modellrisiken. Im Risikoerfassungssystem werden auch gemäß Wesentlichkeitskonzept unwesentliche Risiken erfasst, wenn sie durch Risikoverantwortliche und/oder das qualitative Risikomanagement als beobachtenswert eingestuft werden. Außerdem werden durch geänderte Einschätzung unwesentlich gewordene Risiken, die noch nicht erledigt sind oder sich noch nicht realisiert haben, weiterhin im Risikoerfassungssystem beobachtet.

Risikoanalyse und -bewertung: Aufbauend auf den Ergebnissen der Risikoidentifikation erfolgt die Analyse und Bewertung der Risiken. Hierzu werden alle Risiken zuerst qualitativ bewertet. So genannte Nicht-Modellrisiken,

die nicht direkt im Risikomodell quantifiziert werden, werden von den entsprechenden Risikoverantwortlichen mittels Eintrittswahrscheinlichkeit und maximaler Schadenhöhe im Falle des Risikoeintritts bewertet. In die Quantifizierung fließen die Nettobewertungen (Bewertungen nach Maßnahmen) ein.

Die Modellrisiken werden im Risikomodell quantifiziert. Die Höhe der operationellen Risiken wird anhand der Einschätzung der Nicht-Modellrisiken mittels Simulation bestimmt. Für die regulatorische Solvenzkapitalanforderung gemäß Solvency II werden die operationellen Risiken auf Basis des Standardmodells quantifiziert. Alle Risiken werden im Risikomodell zum gesamten benötigten Solvenzkapital unter Berücksichtigung von Auswirkungen der Risikostreuung innerhalb und zwischen den Risikokategorien aggregiert. Risiken, welche gemäß Wesentlichkeitskonzept mindestens mit der entsprechenden Aufgriffsgrenze der Gesellschaft bewertet werden, unterliegen der Risikoüberwachung und fließen in die Risikoberichterstattung ein. Diejenigen Risiken, welche als unwesentlich erachtet werden, aber grundsätzlich existieren, werden ebenfalls in der Risikoüberwachung (weiterhin) beobachtet, sie bleiben bei der Risikoberichterstattung jedoch unberücksichtigt.

Risikoüberwachung: Die Risikoüberwachung erfolgt vierteljährlich auf Basis der in der Risikoidentifikation sowie Risikoanalyse und -bewertung gewonnenen Daten und Erkenntnisse über das Risikoprofil. Das Risikomanagement beobachtet die Entwicklung aller identifizierten Risiken und überwacht die Einhaltung der gesamten Risikotragfähigkeit und der festgelegten Limite und Schwellenwerte. Hierzu zählt ebenfalls die Einleitung eines festgelegten Eskalationsverfahrens im Falle des Bekanntwerdens eines wesentlichen Sofortrisikos. Des Weiteren umfasst eine kontinuierliche Risikoüberwachung die Überprüfung der Umsetzung der Risikostrategie, der Risikosteuerung und der Anwendung risikorelevanter Methoden und Prozesse.

Risikosteuerung: Die Risikosteuerung obliegt dem Vorstand bzw. den Risikoverantwortlichen gemäß den ihnen eingeräumten Befugnissen. Die Risikosteuerung umfasst die kontinuierliche Berücksichtigung von Risikoaspekten (z. B. entsprechende Regelungen des Vorstands zu Rückversicherung oder Kontrollen) und eigenen Limitsystemen (z. B. im Bereich Kapitalanlage) sowie das Ergreifen von Maßnahmen bei Überschreitungen der im Rahmen des Risikotragfähigkeitskonzepts bestimmten Limite und Schwellenwerte.

Risikoberichterstattung: In der Regel erfolgt die Risikoberichterstattung nach einem festgelegten Turnus. Nur in Ausnahmefällen müssen Risiken außerhalb der gewöhnlichen Berichtszyklen berichtet werden. Auf Gesellschaftsebene erstellt das qualitative Risikomanagement pro Quartal einen Risikobericht für den Vorstand. Die Risikoberichterstattung informiert systematisch über das Risikoprofil und potenzielle Risikoauswirkungen und umfasst die Ergebnisse der vorangegangenen Risikomanagement-Prozessschritte. Alle Risiken, die mindestens in Höhe der Aufgriffsgrenze bewertet wurden, fließen in die Risikoberichterstattung ein und werden in einem Risikobericht zusammengefasst. Ebenfalls wird bei Bedarf über im entsprechenden Quartal eingeleitete Eskalationsverfahren für Sofortrisiken berichtet. Der Risikobericht wird vor der Vorlage im Vorstand im Risikokomitee diskutiert, qualitätsgesichert und freigegeben. Die Berichte werden nach Verabschiedung durch den Vorstand an die Aufsichtsratsmitglieder, den Chief Risk Officer der HDI Gruppe, die interne Revision und den Wirtschaftsprüfer gesandt.

B.3.4 Spezifischer Umgang mit den einzelnen Risikokategorien

Das Risikomanagement beschränkt sich auf die im Rahmen der Risikoerhebung identifizierten Risiken, unerkannte Risiken bleiben unberücksichtigt. Insbesondere werden unerkannte Risiken nicht über einen pauschalen Ansatz modelliert.

Die dargestellten Informationen zum Risikomanagement gelten für alle Risikokategorien gleichermaßen. Darüber hinaus kommen risikokategoriespezifische Strategien, Prozesse und Verfahren zum Einsatz.

B.3.5 Aufbauorganisation des Risikomanagements

Die Aufbauorganisation des Risikomanagements besteht aus verschiedenen unmittelbaren Instanzen, deren Aufgaben im Folgenden erläutert werden:

Vorstand

Chief Risk Officer (CRO)

Risikomanagement

Risikokomitee

Risikoverantwortlicher

Risikoassistent

Risikosteuerungskreis

Im Zusammenspiel mit den ergänzenden Instanzen (Funktion der internen Revision, Compliance-Funktion, VmF etc.) ergibt sich die Governance-Struktur der Gesellschaft.

Vorstand: Der Vorstand der Gesellschaft ist dazu verpflichtet, ein funktionsfähiges Risikomanagementsystem einzurichten, um Risiken, die sich potenziell nachhaltig negativ auf die Wirtschafts-, Finanz- und Ertragslage auswirken, frühzeitig erkennen und rechtzeitig auf diese reagieren zu können. Auch Entscheidungen über das Eingehen und die Handhabung wesentlicher Risiken liegen in der Gesamtverantwortung des Vorstandes und sind nicht delegierbar. Grundsätzlich sind nicht nur alle Mitglieder des Vorstandes für die Implementierung eines funktionierenden Risikomanagements und dessen Weiterentwicklung verantwortlich, sondern sie müssen auch über die Risiken, denen ihre Gesellschaft ausgesetzt ist, informiert sein, ihre wesentlichen Auswirkungen beurteilen und die erforderlichen Maßnahmen zur Begrenzung treffen können. Flankierend zu der regulären umfassenden Information der Gremien zu Entwicklungen im Risikomanagement wird ein generelles Vorgehenskonzept zur Einweisung oder Nachschulung neuer Aufsichtsräte, Vorstände oder Führungskräfte verfolgt.

Chief Risk Officer (CRO): Der CRO ist die zuständige Person für die Schlüsselfunktion der URCF und unterliegt bei der Wahrnehmung dieser Rolle nur den Weisungen des Vorstandes. Er ist in dieser Funktion unabhängig und übernimmt keine Aufgaben, die zu einem Eingehen von Risikopositionen führen. Ist diese Unabhängigkeit in Einzelfällen nicht gewährleistet, so ist der Vorstand unverzüglich zu informieren und eine Lösung herbeizuführen.

Risikomanagement: Das Risikomanagement nimmt die operative Risikomanagementfunktion wahr. Es unterstützt den CRO und den Vorstand bei der effektiven Handhabung des Risikomanagementsystems und steht in engem Kontakt zu den Nutzern der Ergebnisse des Risikomodells sowie der VmF. Das Risikomanagement berichtet an den Vorstand diejenigen Risiken, die als materiell klassifiziert werden können. Zu diesem Zweck identifiziert und analysiert es kontinuierlich die potenziell relevanten Risiken auf Basis der Risikostrategie, überwacht die Einhaltung der Risikolimits, die vom Vorstand verabschiedet wurden und aggregiert die identifizierten Risiken zum Zweck der Risikoberichterstattung. Außerdem berichtet das Risikomanagement über andere spezifische Risiken aus eigener Initiative oder auf Anforderung durch den Vorstand. Das Risikomanagement ist ebenfalls verantwortlich für die Entwicklung und Nutzung des Risikomodells.

Risikokomitee: Das Risikokomitee unter Vorsitz des CRO bildet bezogen auf das Risikomanagement das bereichsübergreifende Beratungsgremium und hat somit bezüglich der Risikosituation eine überwachende Funktion. Das Gremium besteht aus Vertretern unterschiedlicher Fachabteilungen. Die Geschäftsordnung des Risikokomitees sieht vor, dass Vertreter risikoaufbauender Positionen, deren Expertise im Rahmen der Sitzungen genutzt wird, über kein Stimmrecht verfügen.

Risikoverantwortliche: In den Fachabteilungen wird für jedes Risiko ein Risikoverantwortlicher ernannt. Dieser ist mit dem Aufbau von Risikopositionen betraut und betreut die von ihm verantworteten Risiken im Rahmen des Risikomanagements.

Risikoassistent: Ein Risikoverantwortlicher kann sich bei der Wahrnehmung seiner Aufgaben durch von ihm benannte Risikoassistenten unterstützen lassen. Dabei verbleibt die Verantwortung für das Eingehen und die Steuerung der Risiken immer beim Risikoverantwortlichen.

Risikosteuerungskreis: Der Risikosteuerungskreis dient der Abstimmung der Risikoverantwortlichen untereinander. Darüber hinaus kann der Risikosteuerungskreis Empfehlungen an das Risikokomitee aussprechen und unterstützt den CRO. Bei besonderen Themen bzw. in Abhängigkeit vom Diskussionsgegenstand werden Gäste mit spezieller Expertise zu den Sitzungen eingeladen. Das Risikomanagement informiert im Rahmen der Risikosteuerungskreis-Sitzungen regelmäßig über die aktuell verfügbaren Modellergebnisse, die Ergebnisse der Quantifizierung der operationellen Risiken (SCR-Ergebnisse der Einzelrisikobewertung) sowie über aufgetretene Limit- und Schwellenwertverletzungen, um die „Rückkoppelung“ mit den Risikoverantwortlichen zu gewährleisten.

B.3.6 Model Governance und Modelländerungsprozess

Die Gesellschaft berechnet die Solvenzkapitalanforderung nach dem Standardmodell, sodass die Notwendigkeit der Beschreibung der Model Governance und des Modelländerungsprozesses der Gesellschaft entfällt.

B.3.7 Own Risk and Solvency Assessment

Die Gesellschaft führt jährlich eine Unternehmenseigene Risiko- und Solvabilitätsbeurteilung (ORSA: Own Risk and Solvency Assessment) durch. Diese stützt sich maßgeblich auf die unter Verwendung des Risikomodells durchgeführte Risikoanalyse. Um eine vollständige Betrachtung sicherzustellen, werden sämtliche aus den Risikomanagementprozessen vorliegenden Informationen – auch zu rein qualitativ analysierten Risiken – für die Bewertung herangezogen.

Für die im ORSA enthaltene vorausschauende Betrachtung wird eine Mehrjahresperspektive eingenommen. Es werden – basierend auf unterschiedlichen Szenarien zur zukünftigen makroökonomischen Entwicklung und der Geschäftsplanung – die Eigenmittel mit ihrer Zusammensetzung, die Solvenzkapitalanforderungen sowie die resultierenden Kapitaladäquanzquoten über einen Zeitraum von fünf Jahren prognostiziert. Diese Betrachtung ist eingebettet in den Prozess zur Mittelfristplanung.

Mindestens jährlich wird ein Bericht über die Ergebnisse des ORSA inklusive der vorausschauenden Betrachtung erstellt. Dieser Bericht sowie die wesentlichen der Betrachtung zugrundeliegenden Methoden und Annahmen werden im Vorstand eingehend diskutiert und hinterfragt. Sofern sich aus den Erkenntnissen Handlungsbedarf ergibt, wird dieser an die jeweiligen Prozessverantwortlichen adressiert und die Umsetzung wird überwacht. Der finale Bericht zum ORSA wird vom Vorstand verabschiedet.

Der ORSA-Bericht setzt sich aus qualitativen und quantitativen Inhalten zusammen. Qualitativ wird neben der Darstellung des Risikoprofils der Gesellschaft über Risikomanagement und -organisation sowie die risikostrategischen Ziele (gemäß Risikostrategie) berichtet. Der quantitative Teil besteht aus der Einschätzung des Solvabilitätsbedarfs im Berichtsjahr sowie einer vorausschauenden Betrachtung des Solvabilitätsbedarfs und der Eigenmittel unter Berücksichtigung von Annahmen aus der Unternehmensplanung. Wesentlicher Bestandteil des Auftrags der Ermittlung des Solvabilitätsbedarfs ist die Analyse des verwendeten Risikokapitalmodells bzgl. Angemessenheit der gesamten Modellierung sowie der Vollständigkeit der abgebildeten Risiken.

Ungeachtet der durch Modellbewertung spezifizierten Risiken hat die Gesellschaft sämtliche auf das ökonomische Kapital wirkende Risiken zu prüfen und eine Bewertung dieser Risiken im für die Ermittlung des Solvabilitätsbedarfs genutzten Modell zu implementieren.

Die vorausschauende Betrachtung beinhaltet die Entwicklung des Gesamtsolvabilitätsbedarfs im Zeitraum der Mittelfristplanung sowie die Ergebnisse unterschiedlicher Szenarioanalysen und Stresstests. Außerdem wird über die Einbindung der Erkenntnisse aus dem ORSA-Prozess und weiterer Erkenntnisse aus dem Risikomanagement (z. B. im Rahmen des Neue-Produkte-Prozesses) in die Unternehmenssteuerung berichtet.

Die Durchführung eines nicht-regulären ORSA ist bei signifikanten Veränderungen des Risikoprofils erforderlich, die durch interne Entscheidungen oder durch externe Faktoren ausgelöst werden.

Konkret können beispielsweise folgende Entscheidungen Auslöser eines nicht-regulären ORSA sein:

Aufbau neuer Versicherungszweige,

Änderungen der genehmigten Risikotoleranzschwellen oder Rückversicherungsvereinbarungen,

Bestandsübertragungen,

wichtige Änderungen bei der Zusammensetzung der Vermögenswerte.

B.3.8 Einbindung der Erkenntnisse aus dem Risikomanagement in die Unternehmenssteuerung

Grundsätzlich ist das Risikomanagement in den Performance-Management-Prozess und damit in die Wertorientierte Steuerung der Gesellschaft eingebunden. Das in der Risikostrategie definierte Risikobudget und die Kapitaladäquanz stellen wichtige Kernsteuerungsgrößen dar. Der Vorstand der Gesellschaft verteilt das Risikobudget im Rahmen des Limit- und Schwellenwertsystems auf Einzelrisiken und operationalisiert damit die risikostrategischen Vorgaben. Die Auslastung der Limite und Schwellenwerte wird regelmäßig überwacht und ist Gegenstand der regulären Risikoberichterstattung.

ORSA-Prozess: Der ORSA-Prozess basiert auf der Mehrjahresplanung und ist in die Prozesskette der Unternehmenssteuerung integriert. Die Einbindung des Risikomanagements in Entscheidungen des Vorstands ist in einer Arbeitsanweisung verbindlich und detailliert geregelt. Der Chief Risk Officer (CRO) nimmt an den Vorstandssitzungen teil. Durch eine verpflichtende Stellungnahme des Risikomanagements bei allen Vorstandsvorlagen wird eine intensive Auseinandersetzung des Vorstands mit allen ORSA-relevanten Themen unterstützt.

Neue-Produkte-Prozess (NPP): Vor Einführung neuer Produkte werden die damit verbundenen Risiken untersucht. Unter neuen Produkten sind damit sowohl Versicherungsprodukte als auch Kapitalmarktprodukte zu verstehen, und zwar jeweils sowohl auf der Angebotsseite (also etwa Angebot neuer Erstversicherungsprodukte) als auch auf der Nachfrageseite (also etwa Anwendung neuartiger Rückversicherungsprodukte oder Erwerb neuartiger Kapitalanlageprodukte). Gemäß Konzernvorgabe werden Produkte mit signifikanten Änderungen der Rechnungsgrundlagen, der Tarifierungsmerkmale oder des Deckungsumfanges sowie für das Unternehmen neue versicherte Gefahren und neue Annahmerichtlinien als neue Produkte definiert. Die Einschätzung der Risiken ist angemessen zu dokumentieren. Am Ende des Prozesses wird daher ein NPP-Bericht mit einer Empfehlung zur Freigabe oder Ablehnung des neuen Produktes erstellt, der als Entscheidungsgrundlage für den Vorstand dient.

Kapitalmanagement: Zur Sicherstellung der jederzeitigen Erfüllung der Eigenmittelanforderungen bedient sich die Gesellschaft des etablierten Prozesses der Mittelfristplanung. Die Gesellschaft plant neben ihrer Gewinn- und Verlustrechnung und ausgewählten Bilanzpositionen auch das SCR und die Eigenmittel, sodass im Planungszeitraum eine jederzeitige Bedeckung der Eigenmittelanforderungen mit anrechenbaren Eigenmitteln gewährleistet ist. Hierbei sind auch die Laufzeit bezüglich der Nachrangverbindlichkeiten und die Ausschüttungsstrategie zu berücksichtigen. Die Kapitalbedarfe aus der finalen Mittelfristplanung werden im Kapitalmanagementplan der Gesellschaft festgehalten.

Kapitalanlagemanagement und Bilanzstrukturmanagement: Bei allen wesentlichen Kapitalanlageentscheidungen werden Auswirkungen auf das Risikoprofil der Gesellschaft untersucht. Durch regelmäßig durchgeführte Analysen zum Bilanzstrukturmanagement (Asset-Liability-Management; ALM) und zur strategischen Asset Allocation überzeugt sich die Gesellschaft, dass die erwartete Rendite ihrer Kapitalanlagen kurz-, mittel- und langfristig maßgeblich zur Erfüllung ihrer Verpflichtungen gegenüber ihren Kunden beiträgt. Die Asset- und Liability-Positionen (Vermögenswerte und Verbindlichkeiten) werden von einem Asset-Liability-Committee

überwacht und so gesteuert, dass die Vermögensanlagen den Verbindlichkeiten und dem Risikoprofil der Gesellschaft angemessen sind. Grundsätzlich wird bei der Neuanlage die Strategie verfolgt, möglichst langfristig und sicher anzulegen. Eine Ausweitung des Kreditrisikos soll dabei vermieden werden.

Passive Rückversicherung: Die bestehenden Rückversicherungsverträge werden regelmäßig dahingehend überprüft, ob sich aufgrund einer geänderten Risikoexposition ein Änderungsbedarf ergibt.

Reservierung: Die Versicherungsmathematische Funktion prüft regelmäßig die Verlässlichkeit und Angemessenheit der unter realistischen Annahmen gebildeten versicherungstechnischen Rückstellungen. Dabei berücksichtigt sie in besonderer Weise die Vorgaben und Erkenntnisse des Verantwortlichen Aktuars. Dieser überprüft regelmäßig, ob die bei der Berechnung der HGB-Deckungsrückstellung verwendeten Rechnungsgrundlagen – unter Berücksichtigung der durchgeführten Reserveauffüllungen – angemessen sind und auch in Zukunft ausreichende Sicherheitsspannen enthalten.

B.3.9 Einhaltung des Grundsatzes der unternehmerischen Vorsicht

Die Gesellschaft verfügt über detaillierte Kapitalanlagerichtlinien, die das Anlageuniversum, besondere Qualitätsmerkmale, Emittentenlimite und Anlagegrenzen festlegen. Diese orientieren sich an den aufsichtsrechtlichen Bestimmungen des § 124 VAG, sodass eine möglichst große Sicherheit und Rentabilität bei jederzeitiger Liquidität unter Wahrung angemessener Mischung und Streuung erreicht wird. Die Kapitalanlagerichtlinien werden jährlich durch die Gesellschaft auf Aktualität überprüft.

Externe Ratings finden insbesondere bei der Kalkulation des Kreditrisikos sowie des Rückversicherungsausfallrisikos Anwendung. Vorzug der Verwendung der externen Ratings ist, dass bei externen Agenturen umfangreiche Historiendaten vorliegen. Die von den externen Agenturen verwendeten Daten sind dabei weitaus umfangreicher als Daten, die man derzeit aus internen Erhebungen gewinnen könnte.

Die Gesellschaft verwendet nur Ratings renommierter Anbieter, die sich über die Zeit nach allgemeiner Marktwahrnehmung als zuverlässig erwiesen haben und die nach den jeweils gültigen regulatorischen Anforderungen zugelassen sind.

Im operativen Geschäft werden in der Ampega Asset Management GmbH für die Kapitalanlage und in der Konzern-Rückversicherung für alle Gegenparteien bzw. Emittenten eigene Einschätzungen in Bezug auf deren Eignung als Geschäftspartner und deren Kreditwürdigkeit vorgenommen. Hieraus resultiert jeweils eine interne Klassifikation. Diese interne Klassifikation wird periodisch mit dem externen Rating abgeglichen, um sicherzustellen, dass Agentureinschätzungen und eigene Sicht insgesamt nicht wesentlich voneinander abweichen. Die Analyse wird regelmäßig, spätestens bei anstehenden Investitionsentscheidungen aktualisiert.

Jährlich wird ein strukturierter Abgleich zwischen den vorgenommenen internen Einschätzungen und den externen Ratings der einzelnen Gegenparteien bzw. Emittenten vorgenommen. Im Fokus steht eine Aussage darüber, ob die Informationen der Ratingagenturen grundsätzlich als angemessen zu beurteilen sind. Sofern für Gegenparteien bzw. Emittenten wesentliche Abweichungen bestehen, sind ergänzende Analysen durchzuführen. Weiterhin ist unter Verwendung geeigneter Verfahren festzustellen, ob für einzelne Agenturen systematische Abweichungen auftreten.

B.4 Internes Kontrollsystem

B.4.1 Beschreibung des internen Kontrollsystems

Das interne Kontrollsystem (IKS) wird als integraler Bestandteil der Unternehmensführung betrachtet. Es soll einer effizienten Erreichung der Geschäftsziele unter Beachtung und Einhaltung von Regularien sowie der Vermeidung bzw. Minderung von Risiken dienen.

Das IKS stellt eine Zusammenfassung aller prozessintegrierten und prozessunabhängigen Überwachungsmaßnahmen (interne Kontrollen und organisierte Sicherungsmaßnahmen) dar, die sicherstellen, dass die Organisation und die Prozesse einwandfrei funktionieren. Es wird auf allen Ebenen der Gruppe ausgeübt und fokussiert sich auf Prozessrisiken sowie die zu deren Überwachung eingerichteten Kontrollen.

Das IKS ist Bestandteil des Governance-Systems und umfasst alle vom Unternehmen und insbesondere vom Vorstand angeordneten Vorgänge, Methoden und Kontrollmaßnahmen zur

ordnungsgemäßen Durchführung der Geschäftstätigkeit,

Sicherung der Vermögenswerte,

Sicherung einer ordnungsgemäßen und verlässlichen Rechnungslegung,

Verhinderung und Aufdeckung von Vermögensschädigungen,

Einhaltung unternehmensinterner Vorgaben und Gesetze,

ordnungsgemäßen Berichterstattung,

Erreichung der Unternehmensziele und

Umsetzung der Risikostrategie.

Das Solvency II prägende Konzept der drei Verteidigungslinien stellt den Rahmen für ein funktionsfähiges Kontroll- und Überwachungssystem dar und beschreibt drei grundsätzliche Aufgabenbereiche, die sog. Verteidigungslinien:

Die erste Verteidigungslinie stellen die operativen Fachbereiche und Abteilungen dar. Der Verantwortung dieser Fachbereiche/Abteilungen obliegt die Sicherstellung der Identifizierung, Bewertung, Steuerung und Überwachung der Risiken auf operativer Ebene. Sie tragen damit die Verantwortung für eine angemessene Ausgestaltung des IKS in dem jeweiligen Bereich.

Die zweite Verteidigungslinie besteht aus Funktionen, die auf übergeordneter Ebene eine angemessene Ausgestaltung des IKS sicherstellen und die Fachbereiche/Abteilungen begleiten. Hierzu gehören die URCF, die Compliance-Funktion und die VmF sowie die Beauftragten für Datenschutz, Geldwäsche, Outsourcing etc.

Als unabhängige und objektive Funktion überwacht die Interne Revision als dritte Verteidigungslinie durch entsprechende Audit-Tätigkeiten die Wirksamkeit und Effizienz des gesamten IKS, des Risikomanagementsystems und des Risikomanagementprozesses.

B.4.2 Umsetzung der Compliance-Funktion

Die Compliance-Funktion ist auf die HDI-AG ausgegliedert. Dort ist sie als Zentralfunktion im Bereich Group Legal-Compliance und Data Protection angesiedelt.

Die Compliance-Funktion ist Bestandteil der zweiten Verteidigungslinie. Um die nachhaltige Einhaltung aller relevanten gesetzlichen, regulatorischen und selbst gesetzten Regeln sicherzustellen, führt die Compliance-Funktion entsprechende Überwachungsmaßnahmen durch (mit Schnittstellen zu Group Auditing, Fachabteilungen mit Verantwortung für erweiterte Compliance-Themen sowie den anderen zwei Schlüsselfunktionen).

An der Spitze der konzerninternen Compliance-Regeln steht der Verhaltenskodex. Dieser beinhaltet die wichtigsten Grundsätze und Regeln für ein rechtlich korrektes und verantwortungsbewusstes Verhalten aller Mitarbeiter der Gruppe. Gleichzeitig enthält er die hohen ethischen und rechtlichen Standards, nach denen der Konzern sein Handeln weltweit ausrichtet. Der Verhaltenskodex ist auf der Internetseite der Talanx AG abrufbar. Jeder Mitarbeiter im Konzern hat dafür Sorge zu tragen, dass sein Handeln mit diesem Kodex und den für seinen Arbeitsbereich geltenden Gesetzen, Richtlinien und Anweisungen in Einklang steht.

Eine Compliance-Richtlinie konkretisiert den Kodex und gibt den Mitarbeitern Leitlinien für ein korrektes und angemessenes Verhalten im geschäftlichen Verkehr. Sie enthält insbesondere Regelungen zu den nachfolgenden Compliance-Kernthemen:

Korruptionsprävention

Kartellrechts-Compliance

Produkt- und Vertriebs-Compliance

Finanzsanktionen und Embargos

Kapitalanlage-Compliance

Kapitalmarkt-Compliance

Geldwäscheprävention

Corporate-Compliance

Die Compliance-Richtlinie wird regelmäßig auf Aktualität hin überprüft und in der Folge gegebenenfalls aktualisiert. In diesem Fall gibt die Compliance-Funktion dies konzernweit bekannt. Die verantwortlichen Führungskräfte sind dafür zuständig, im Fall einer Aktualisierung der Richtlinie betroffene Arbeitsanweisungen ebenfalls zu aktualisieren.

Als weiteres Element zur Sicherstellung einer konzernweiten Compliance gibt es ein über das Internet erreichbares Hinweisgebersystem, über das Mitarbeiter und Dritte wesentliche Verstöße gegen Gesetze und Verhaltensregeln auch anonym melden können. Auf dieser Basis kann Compliance tätig werden, den Schaden eingrenzen und weitere Schäden vermeiden.

Die Compliance-Funktion erstellt einen jährlichen Compliance-Bericht, in dem die aktuellen gesetzlichen und regulatorischen Entwicklungen und die vielfältigen Aktivitäten im Bereich Compliance sowie die wesentlichen Sachverhalte mit Compliance-Relevanz dargestellt werden.

B.5 Funktion der internen Revision

Die Funktion der internen Revision der Gesellschaft ist über einen Ausgliederungsvertrag an die HDI AG ausgegliedert. Dort ist die Funktion als eigenständiger Zentralbereich (Group Auditing) organisiert. Group Auditing übt die Funktion der internen Revision für die Gesellschaft aus, indem sie im Auftrag des Vorstands prüfende, beurteilende und beratende Tätigkeiten durchführt.

Im Mittelpunkt der Überwachung durch Group Auditing stehen der nachhaltige Schutz des betrieblichen Vermögens vor Verlusten aller Art, die Förderung der Geschäfts- und Betriebspolitik und die Sicherung des Fortbestehens der Gesellschaft. Dazu prüft Group Auditing selbständig, unabhängig und objektiv nach den Grundsätzen der Sicherheit, Ordnungsmäßigkeit und Wirtschaftlichkeit risikoorientiert alle wesentlichen Geschäftsbereiche, Abläufe, Verfahren und Systeme.

Die Prüftätigkeit richtet sich grundsätzlich nach dem von Group Auditing erstellten und vom Vorstand der Gesellschaft genehmigten Prüfungsplan. Im Rahmen dieses Prüfungsplans übt Group Auditing ihre Tätigkeit frei von fachlichen Weisungen aus und berichtet ihre Prüfergebnisse und Empfehlungen direkt an den Vorstand. Ihre Unabhängigkeit und Objektivität von den Tätigkeiten, deren Prüfung ihr obliegt, sind gewährleistet, denn dem Bereich Group Auditing sind ausschließlich Revisionsaufgaben zugewiesen. Eine Maßnahme zur Sicherstellung der Objektivität auf Prüfebene ist die Einhaltung von Karenzzeiten bei Wechseln von Mitarbeitern aus operativen Bereichen zu Group Auditing.

Group Auditing hat zur Wahrnehmung ihrer Aufgaben ein vollständiges, uneingeschränktes, aktives und passives Informationsrecht. Das aktive Informationsrecht beinhaltet den Zugang zu allen Geschäftsbereichen, Unterlagen, Vermögensgegenständen und zu den Gesprächspartnern. Über das passive Informationsrecht wird sichergestellt, dass Group Auditing in die für sie maßgeblichen Informationsflüsse des Unternehmens eingebunden ist.

Kurzfristig notwendige außerplanmäßige Sonderprüfungen anlässlich deutlich gewordener Mängel können jederzeit durchgeführt werden. Um die Überwachungsfunktion für alle relevanten Unternehmensbereiche systematisch, zielgerichtet und effizient wahrnehmen zu können, wird die Prüfungsplanung umfassend und unter Risikogesichtspunkten erstellt und im Vorstand verabschiedet. Die Planung wird mindestens jährlich aktualisiert und ggf. um Sonderprüfungen ergänzt. Als risikobeeinflussende Faktoren werden dabei unter anderem folgende Faktoren berücksichtigt:

Inhärentes Risiko der Prüffelder

Ergebnisse der letzten Revisionsprüfungen

Gesetzliche und organisatorische Änderungen bezüglich der Prüffelder und

Erkenntnisse aus der Teilnahme an Gremiensitzungen und regelmäßigen Jour Fixes mit anderen Governance-Funktionen.

Für jede Prüfung wird ein Bericht erstellt, der dem Vorstand und dem geprüften Bereich die wesentlichen Informationen vermittelt. Mit dem Bericht werden für die Maßnahmen entsprechende Umsetzungstermine und Umsetzungsverantwortliche festgelegt und vereinbart. Die Umsetzung wird überwacht, wobei der Vorstand dies operativ auf Group Auditing delegiert. Die Prüfungsberichte werden auch der Aufsicht vorgelegt.

Das Berichtswesen Group Auditing beinhaltet zudem Quartals- und Jahresberichte, die deren Empfänger (unter anderem Vorstand, Aufsichtsrat, URCF und Abschlussprüfer) Informationen zur Effektivität der Funktion der internen Revision und den Prüfungsergebnissen bereitstellen. Bei einer besonders schwerwiegenden Feststellung

besteht eine Sofort-Berichtspflicht gegenüber dem Vorstand. Je nach Risikogehalt werden auch die URCF und/oder die Compliance-Funktion informiert.

Zur Sicherstellung der Effektivität von Group Auditing finden interne Maßnahmen der Qualitätssicherung und Beurteilungen durch externe Prüfer statt. Im Rahmen des kontinuierlichen Verbesserungsprozesses und in Umsetzung der berufsständischen Vorgaben hat Group Auditing im November 2022 ein internes Quality Review durchgeführt. Ziel war es, den aktuellen Reifegrad der Revisionsfunktion zu ermitteln und zusätzliche Verbesserungspotentiale aus den Ergebnissen abzuleiten. Die Effektivität und Effizienz von Group Auditing wurde auf Basis des international anerkannten IIA-Standards (The Institute of Internal Auditors) aufgenommen und bewertet. Zusätzlich wurde die Einhaltung des Standardrevisionsprozesses verifiziert. Es ergaben sich keine Hinweise auf Einschränkungen der Qualität der Prüfungsdurchführung.

B.6 Versicherungsmathematische Funktion

Mit der Einführung von Solvency II zum 01.01.2016 muss die Gesellschaft über eine wirksame Versicherungsmathematische Funktion (VmF) gemäß § 31 VAG verfügen.

B.6.1 Implementierung der Versicherungsmathematischen Funktion

Die Versicherungsmathematische Funktion (VmF) der Gesellschaft wurde den regulatorischen Anforderungen entsprechend zum 01.01.2016 eingerichtet.

Einen Rahmen für die konkrete Ausgestaltung der VmF gibt dabei die interne „Leitlinie zu den Aufgaben der SII-VmF im Geschäftsbereich HDI Deutschland“ vor, in welcher Rollen und Verantwortlichkeiten für die VmF der Gesellschaft sowie konsistente Grundstandards für die Ausgestaltung der Funktion innerhalb des Geschäftsbereichs Privat- und Firmenversicherung Deutschland festgelegt sind. Dabei geht die Leitlinie auch auf die Zusammenarbeit der VmF mit ihren zahlreichen Schnittstellen, inklusive der VmF der HDI-Gruppe, ein.

B.6.2 Organisationsform und Gesamtverantwortung

Die VmF der Gesellschaft ist auf Basis der geltenden Ausgliederungsvereinbarungen auf die HDI AG ausgegliedert. Es obliegt dem Vorstand, sowohl den jeweiligen Inhaber der Schlüsselfunktion als auch einen Ausgliederungsbeauftragten für diese Funktion zu benennen. Die Letztverantwortung liegt auch im Falle der Ausgliederung beim Vorstand der ausgliedernden Gesellschaft.

Die operative Umsetzung der Aufgaben erfolgt in dem ausgegliederten versicherungsmathematischen Funktionsbereich innerhalb des Risikomanagements des Geschäftsbereichs Privat- und Firmenversicherung Deutschland. Bei der Durchführung ihrer Aufgaben handelt die VmF frei von fachlichen Weisungen.

Schnittstellen und Vermeidung von Interessenkonflikten

Die VmF ist organisatorisch so verankert, dass sie ihre Aufgaben objektiv und unbeeinflusst wahrnehmen kann. So handelt es sich bei der VmF um einen in sich geschlossenen Bereich innerhalb des Risikomanagements mit direkter Berichtslinie an den Vorstand, d. h. die mindestens jährliche schriftliche Berichterstattung an den Vorstand erfolgt frei von fachlichen Weisungen unmittelbar durch den Inhaber der VmF. Die VmF ist rein organisatorisch strikt von der Compliance-Funktion und der internen Revision getrennt, sodass insbesondere letztere ihren überprüfenden Aufgaben gemäß § 30 VAG weiterhin objektiv und unabhängig nachkommen kann.

Der Entstehung von Interessenkonflikten mit den Schnittstellen der VmF wird durch die klare Abgrenzung der Aufgaben und Verantwortlichkeiten einerseits und die organisatorische Trennung von Rollen und (Schlüssel-) Funktionen andererseits entgegengewirkt. Dem wird auch bei der Einrichtung und Ausführung entsprechender Prozesse Rechnung getragen. Insbesondere sind die Rollen des Verantwortlichen Aktuars und der VmF organisatorisch voneinander getrennt.

B.6.3 Aufgaben und Berichterstattung der Versicherungsmathematischen Funktion

Unter Einhaltung der regulatorischen Vorgaben (insbesondere § 31 VAG in Verbindung mit Art. 272 Delegierte Verordnung (EU) 2015/35) sowie unter der wesentlichen Zielsetzung, den Vorstand im Hinblick auf eine verlässliche und angemessene Berechnung der versicherungstechnischen Rückstellungen unter Solvency II zu beraten, ergeben sich folgende Kernaufgaben für die VmF:

Koordinierung der Berechnung der versicherungstechnischen Rückstellungen

Bewertung der Hinlänglichkeit und der Qualität der bei der Berechnung der versicherungstechnischen Rückstellungen zugrunde gelegten Daten

Formulierung einer Stellungnahme zur generellen Zeichnungs- und Annahmepolitik

Formulierung einer Stellungnahme zur Rückversicherungspolitik und zur Angemessenheit der Rückversicherungsvereinbarungen

Unterstützung der Risikomanagementfunktion bei der Implementierung und Sicherstellung eines dauerhaft wirksamen Risikomanagementsystems

Die VmF gewährleistet, dass eine im Sinne von Artikel 264 der DVO angemessene Validierung der versicherungstechnischen Rückstellungen unter Berücksichtigung qualitativer und quantitativer Aspekte durchgeführt wird.

Darüber hinaus wird mindestens einmal jährlich ein schriftlicher Bericht erstellt und dem Vorstand vorgelegt, der alle wesentlichen Aufgaben und Erkenntnisse der VmF dokumentiert und dabei insbesondere auf die Verlässlichkeit und Angemessenheit der Berechnung der versicherungstechnischen Rückstellungen eingeht.

B.7 Outsourcing

Innerhalb der HDI-Gruppe werden verschiedene Dienstleistungsfunktionen bei mehreren zentralen Dienstleistungsgesellschaften gebündelt. Mit der Vereinfachung ihrer Betriebsstruktur im Frühjahr 2022 hat die Erstversicherungsgruppe die Anzahl der mitarbeiterführenden Gesellschaften in Deutschland deutlich reduziert. Zu diesen Gesellschaften, die konzernweit Dienstleistungen erbringen, zählen neben der auch als Holdinggesellschaft agierenden Talanx AG im Wesentlichen die Ampega Asset Management GmbH und die HDI AG, letztere als übergreifender Dienstleister für die Versicherungsgesellschaften der HDI Deutschland AG sowie der HDI International AG und der HDI Global SE.

Die Talanx AG erbringt Dienstleistungen in verschiedenen Bereichen. Hierzu zählen neben den versicherungsaufsichtsrechtlichen Schlüsselfunktionen Compliance und interne Revision auch Leistungen in den Bereichen Recht, Steuern sowie Datenschutz.

Die Ampega Asset Management GmbH ist für das Kapitalanlagemanagement der Gesellschaft verantwortlich und verwaltet das Immobilieneigentum.

Im Bereich Bancassurance innerhalb des Geschäftsbereichs Privat- und Firmenversicherung Deutschland werden Dienstleistungen vor allem in den Bereichen Mathematik, Antragsbearbeitung, Bestandsverwaltung, Leistungsbearbeitung und Beschwerdemanagement in der HDI Deutschland Bancassurance Kundenmanagement GmbH & Co. KG gebündelt. Die HDI Deutschland Bancassurance Communication Center GmbH erbringt schwerpunktmäßig Callcenter-Dienstleistungen für die Gesellschaft. Die Vertriebsfunktionen sind an die TARGO Lebensversicherung AG ausgegliedert.

In der HDI AG sind die Schlüsselfunktionen URCF und VmF angesiedelt. Ferner werden Dienstleistungen im Bereich Controlling und Recht erbracht.

Weiterhin erbringt die HDI AG Leistungen in den Bereichen Personal, Rechnungswesen, In- und Exkasso.

Die HDI AG ist wichtiger und zentraler Dienstleister für alle Bereiche der Informationstechnologie. Sie erbringt für die Gesellschaft IT-Dienstleistungen.

Ziel dieser Konzentration auf zentralisierte Dienstleister ist es, standardisierte Dienstleistungen unter Wahrung der Belange der einzelnen Abnehmer zu vereinheitlichen und sie nach konzernweit harmonischen Standards mit hohem Qualitätsniveau und zugleich möglichst wirtschaftlich zu erbringen. Alle Dienstleister haben ihren Sitz in Deutschland.

Die auf die zentralen Dienstleister übertragenen Dienstleistungen sind in das interne Kontroll- bzw. Risikomanagementsystem des jeweiligen Auftraggebers einbezogen. Im Rahmen der Vorbereitung der Ausgliederung wird unter Konsultation des Risikomanagements geprüft, ob und wie der Geschäftsbetrieb des ausgliedernden Unternehmens auch bei Ausfällen des Dienstleisters aufrechterhalten und in Fällen einer (planmäßigen oder unplanmäßigen) Beendigung eine Wiedereingliederung oder eine Übertragung auf einen anderen Dienstleister erfolgen kann. Die Gesellschaft bewertet die mit einer Zentralisierung verbundenen Risiken sowohl im Vorfeld der Ausgliederungsentscheidung als auch während einer laufenden Ausgliederung. Auf Grundlage dieser Risikoanalyse werden mit Blick auf den Einzelsachverhalt angemessene spezifische Steuerungs- und Überwachungsprozesse abgeleitet und Anforderungen an den Ausgliederungsvertrag definiert.

Die Qualität der durch die Dienstleister (Konzern und HD-intern) erbrachten Leistungen wird nach festgelegten Kriterien überwacht und einem regelmäßigen Monitoring und Servicelevel Management HD Verfahren unterzogen.

Die Monitoring Committees und das Sounding Board (Personal) dienen dem allgemeinen Zweck, sich auf kaufmännischer Ebene über Gestaltungsfragen (Vertrag, Produktkatalog, Servicelevel-Qualität), Budgetauslastungen, die Anpassungsbedürftigkeit von Kostenverrechnungsaspekten (Kostenstellen/Verteilungsschlüsseln) sowie sonstige wesentliche Themen (z. B. wesentliche Risiken, Kostenentwicklung) zielführend auszutauschen und über Maßnahmen zu verständigen. Ab November 2019 wurde ein Servicelevel Monitoring für alle Konzern Dienstleister auf Basis aktualisierter Produktkataloge neu ausgerichtet. In diesem werden die Leistungsqualitäten einmal pro Jahr in den Gremien gemonitort und dokumentiert.

Näheres zur Ausgestaltung von Ausgliederungen im Geschäftsbereich Privat- und Firmenversicherung Deutschland gibt die „Geschäftsbereichsrichtlinie zu Ausgliederungen in HDI Deutschland“ vor, die die Gesellschaft entsprechend umgesetzt hat. Ob Ausgliederungen den Vorgaben des Gesetzes bzw. dieser Richtlinie entsprechen, wird von der Funktion der internen Revision auf Basis von Einzelprüfungen regelmäßig geprüft. Die Koordination und Richtlinienkompetenz des Dienstleistersmanagements obliegt DLM-HD.

B.8 Sonstige Angaben

Auf Basis der hierfür vom Vorstand verabschiedeten internen Leitlinie zur regelmäßigen Einschätzung der Angemessenheit der Geschäftsorganisation der Gesellschaft findet – neben den von der Funktion der internen Revision als unabhängiger Schlüsselfunktion ohnehin durchgeführten Prüfungen geschäftsorganisatorischer Einheiten (einschließlich Prüfungen anderer Schlüsselfunktionsbereiche) – eine regelmäßige und strukturierte Einschätzung der Angemessenheit der Ausgestaltung der Geschäftsorganisation in Umsetzung der Vorgaben nach § 23 VAG statt.

Die mit der Vorbereitung der Vorstandsentscheidung betrauten Organisationseinheiten nehmen zunächst jeweils differenzierte Selbsteinschätzungen vor. Die Beurteilungen sollen sodann zwischen den Leitern der Organisationseinheiten ausgetauscht und diskutiert werden, bevor der Vorstand über das Ergebnis der Beratungen informiert und ihm ein Einschätzungsvorschlag übermittelt wird.

Die Angemessenheitseinschätzung ist eine wesentliche Entscheidung der Geschäftsleitung der Gesellschaft und liegt dementsprechend nicht in der Verantwortung eines Einzelressorts, sondern des Gesamtvorstandes.

Entsprechend dem Vorstandsauftrag haben sämtliche Funktionen, die für die Herausgabe von Gruppenleitlinien für aufsichtsrechtlich nach den §§ 23 ff. VAG relevante Geschäftsorganisationsthemen in der HDI-/Talanx-Gruppe (Erstversicherung und Konzernfunktionen) zuständig sind, ihre Leitlinien auf Aktualität und Angemessenheit hin geprüft und beides bestätigt. Die zusätzlich geltenden Leitlinien auf Ebene HDI Deutschland und für die Gesellschaft wurden von der für die Gesellschaft zuständigen Risikokontrollfunktion und der Versicherungsmathematischen Funktion (VmF) der Gesellschaft einer entsprechenden Aktualitätseinschätzung zugeführt und bei Bedarf angepasst.

Auf Basis des Berichtes, der die Auswertung der durchgeführten Assessments der relevanten Organisationseinheiten und die Bewertung der Governance-Funktionen der zweiten Linie umfasst, wird die Geschäftsorganisation der Gesellschaft auch unter Berücksichtigung von deren Risikoprofil als insgesamt angemessen eingestuft. Es ergeben sich keine Anhaltspunkte, dass die Einschätzung zur Angemessenheit der Geschäftsorganisation, die der Vorstand im Vorjahr getroffen hat, aufgrund neuer, wesentlicher Umstände zu ändern ist.

C Risikoprofil

Die Gesellschaft verwendet zur Berechnung der Solvenzkapitalanforderung (Solvency Capital Requirement, SCR) das aufsichtsrechtlich vorgegebene Standardmodell. Die im Folgenden gewählte Darstellung des Risikoprofils der Gesellschaft richtet sich nach der im Konzern vorgegebenen Risikokategorisierung, in die sich die Risikokategorien des Standardmodells einordnen lassen.

Die Risiken und der Diversifikationseffekt sind im Kapitel E.2 aufgeschlüsselt quantifiziert.

C.1 Versicherungstechnisches Risiko

Bei den versicherungstechnischen Risiken handelt es sich um spezifische Risiken eines Versicherungsunternehmens. Das versicherungstechnische Risiko bezeichnet die Gefahr, dass bedingt durch Zufall, Irrtum oder Änderung von ursprünglich in Kalkulationsgrundlagen getroffenen Einschätzungen zu versicherungstechnischen Größen der tatsächliche Aufwand für Schäden und Leistungen vom erwarteten Aufwand abweicht.

Die Kapitalanforderung für das versicherungstechnische Risiko wird als Kombination der Kapitalanforderungen der entsprechenden Untermodule berechnet.

Die Struktur des Versicherungsbestandes nach Prämien zeigt eine deutliche Schwerpunktbildung in den Versicherungsarten, sodass diesbezügliche Diversifikationseffekte beim versicherungstechnischen Risiko nur begrenzt Wirkung entfalten können.

Gebuchte Bruttobeiträge 31.12.2022 in TEUR		
Unfallversicherung	32.523	27 %
Unfallversicherung mit Beitragsrückgewähr	4.498	4 %
Arbeitslosenversicherungen	78.020	65 %
Sonstige Versicherungen	4.716	4 %
Gesamt	119.758	100 %

C.1.1 Versicherungstechnisches Risiko Nicht-Leben

Das versicherungstechnische Risiko Nicht-Leben beschreibt das Risiko eines Verlustes oder einer nachteiligen Veränderung des Werts der Verbindlichkeiten, das sich aus Schwankungen in Bezug auf das Eintreten, die Häufigkeit und die Schwere der versicherten Ereignisse und in Bezug auf das Eintreten und den Betrag der Schadenabwicklung ergibt.

Bei der Gesellschaft fallen die Arbeitslosenversicherungen und sonstige Versicherungen darunter. Darüber hinaus wird die Unfallversicherung als versicherungstechnisches Risiko Gesundheit nach Art der Schadenversicherung bewertet.

Bei den versicherungstechnischen Risiken Nicht-Leben bestehen aufgrund einer geographisch und nach verschiedenen Kundensegmentierungen ausgewogenen Bestandsstruktur keine nennenswerten Konzentrationen.

C.1.1.1 Prämien- und Reserverisiko

Das Prämien- und Reserverisiko ergibt sich daraus, dass aus im Voraus festgesetzten Versicherungsprämien später Entschädigungen zu leisten sind, deren Höhe jedoch zunächst unbekannt ist. So kann der tatsächliche vom erwarteten Schadenverlauf abweichen.

Die Berechnung der Kapitalanforderung beruht für alle Versicherungsarten auf Risikofaktoren und Volumenmaßen.

Die Gesellschaft setzt bei der Tarifierung versicherungsmathematische Modelle ein und überwacht kontinuierlich den Schadenverlauf. Für die wesentlichen Sparten werden Portfolioanalysen durchgeführt, die Auswertungen zur Profitabilität auch einzelner Segmente innerhalb einer Sparte ermöglichen. Darüber hinaus existiert in den Schadenabteilungen ein umfangreiches Schadencontrolling. Zudem wird das Portfolio durch Rückversicherungen gedeckt.

C.1.1.2 Stornorisiko

Das Stornorisiko beschreibt die Gefahr eines Verlusts oder einer nachteiligen Veränderung des Werts der Versicherungsverbindlichkeiten, die sich aus Veränderungen in der Höhe oder bei der Volatilität der Storno-, Kündigungs-, Verlängerungs- und Rückkaufsrate von Versicherungsverträgen ergibt.

Die Berechnung der Kapitalanforderung für das Stornorisiko erfolgt mithilfe eines Szenarios, in dem 40 % der Versicherungsnehmer, sofern der Vertrag aus Sicht des Unternehmens profitabel ist, im folgenden Jahr stornieren.

Die Gesellschaft analysiert regelmäßig die Stornosituation; bei Bedarf werden geeignete Steuerungsmaßnahmen ergriffen.

C.1.1.3 Katastrophenrisiko

Das Katastrophenrisiko beschreibt die Gefahr eines einmaligen Verlusts als Konsequenz eines individuellen Katastrophenereignisses. Versicherer, die gegen solche Ereignisse besonders exponiert sind, stellen über das verwandte Prämienrisiko hinaus zusätzliches Risikokapital. Als Teil des versicherungstechnischen Risikos Schaden setzt es sich aus dem Naturkatastrophenrisiko, dem von Menschen verursachten Katastrophenrisiko und dem sonstigen Katastrophenrisiko zusammen.

Die Berechnung der Kapitalanforderung für das Katastrophenrisiko erfolgt mithilfe verschiedener Szenarien, insbesondere für Naturkatastrophenrisiken und von Menschen verursachten Katastrophenrisiken.

Bei dem Katastrophenrisiko als Teil des versicherungstechnischen Risikos Gesundheit handelt es sich um folgende Teilrisiken:

Massenunfallrisiko: Das Risiko, dass von einem Unfall sehr viele Personen gleichzeitig betroffen sind.

Unfallkonzentrationsrisiko: Das Risiko, dass unter den von einem Unfall betroffenen Personen sehr viele zu den Versicherten der Gesellschaft gehören.

Pandemierisiko: Dieses Risiko ist für alle Versicherungen relevant, die unter das versicherungstechnische Risiko Gesundheit fallen und bei Fällen von Invalidität oder Inanspruchnahme von Gesundheitsleistungen, die jeweils durch Infektionskrankheiten verursacht wurden, Zahlungen leisten.

Das Katastrophenrisiko wird mit geeigneten Rückversicherungsverträgen begrenzt. Der Umfang der Rückversicherung wird regelmäßig überprüft.

C.1.2 Lebensversicherungstechnisches Risiko bei einem Sach-Risikoträger

Das versicherungstechnische Risiko der Lebensversicherung bezeichnet die Gefahr, die sich aus Lebensversicherungsverpflichtungen ergibt, und zwar in Bezug auf die abgedeckten Risiken und die verwendeten Prozesse bei der Ausübung des Geschäfts.

Unter dem versicherungstechnischen Risiko Leben wird der Kapitalteil des Unfallgeschäfts mit Beitragsrückgewähr (UBR) bewertet. Dieses Geschäft wurde von der Gesellschaft im Juni 2014 eingestellt, sodass nur noch der aktuelle Bestand abgewickelt wird und kein Neugeschäft mehr hinzukommt. Darüber hinaus werden anerkannte Rentenfälle als versicherungstechnisches Risiko Gesundheit nach Art der Lebensversicherung bewertet.

Bei den lebensversicherungstechnischen Risiken bestehen aufgrund einer geographisch und nach verschiedenen Kundensegmentierungen ausgewogenen Bestandsstruktur keine nennenswerten Konzentrationen.

Die Kapitalanforderung für das versicherungstechnische Risiko Leben und das versicherungstechnische Risiko Gesundheit nach Art der Lebensversicherung wird als Kombination der Kapitalanforderungen für die nachstehend dargestellten Untermodule berechnet.

C.1.2.1 Sterblichkeits- und Langlebighkeitsrisiko

Das Sterblichkeitsrisiko beschreibt das biometrische Risiko aus Veränderung der Sterblichkeitsrate, wenn der Anstieg der Sterblichkeitsrate zu einem Anstieg des Werts der Verbindlichkeiten führt. Das Langlebighkeitsrisiko beschreibt das biometrische Risiko aus Veränderung der Sterblichkeitsrate, wenn der Rückgang der Sterblichkeitsrate zu einem Anstieg des Werts der Verbindlichkeiten führt.

Die biometrischen Rechnungsgrundlagen zur Berechnung von Prämien und Rückstellungen werden bereits zu Vertragsbeginn festgelegt. Sie enthalten Sicherheitsmargen, die zu diesem Zeitpunkt als ausreichend erachtet werden. Diese Annahmen können sich jedoch im Zeitverlauf als nicht mehr zutreffend erweisen.

Die Kapitalanforderung für das Sterblichkeitsrisiko entspricht der Verringerung der Basiseigenmittel, die sich durch einen unmittelbar eintretenden, dauerhaften Anstieg der Sterblichkeitsraten ergäbe. Die Kapitalanforderung für das Langlebighkeitsrisiko entspricht der Verringerung der Basiseigenmittel, die sich durch einen unmittelbar eintretenden, dauerhaften Rückgang der Sterblichkeitsraten ergäbe.

Zur Berechnung der Prämie und der versicherungstechnischen Rückstellungen werden vorsichtig bemessene biometrische Rechnungsgrundlagen verwendet, deren Angemessenheit regelmäßig durch einen kontinuierlichen Abgleich der nach den Ausscheideordnungen erwarteten und der tatsächlich eingetretenen Leistungsfälle sichergestellt wird. Bei Bedarf wird die Berechnung der Deckungsrückstellung angepasst. Darüber hinaus wird durch adäquate Sicherheitszuschläge in den Rechnungsgrundlagen dem Irrtums-, Zufalls- und Änderungsrisiko angemessen Rechnung getragen.

C.1.2.2 Stornorisiko

Das Stornorisiko beschreibt die Gefahr eines Verlusts oder einer nachteiligen Veränderung des Werts der Verbindlichkeiten, die sich aus Veränderungen in der Höhe oder bei der Volatilität der Storno-, Kündigungs-, Verlängerungs- und Rückkaufsraten von Versicherungsverträgen ergibt.

Die Berechnung der Kapitalanforderung für das Stornorisiko erfolgt mithilfe von Szenarien.

Die Gesellschaft analysiert regelmäßig die Stornosituation; bei Bedarf werden geeignete Steuerungsmaßnahmen ergriffen.

C.1.2.3 Kostenrisiko

Das Kostenrisiko beschreibt die Gefahr eines Verlusts oder einer nachteiligen Veränderung des Werts der Versicherungsverbindlichkeiten, die sich aus Veränderungen in der Höhe, im Trend oder bei der Volatilität der bei der Verwaltung von Versicherungsverträgen angefallenen Kosten ergibt.

Die Berechnung der Kapitalanforderung erfolgt mithilfe eines Stressszenarios.

Der Kostenverlauf wird durch Betriebskosten und Provisionen bestimmt, denen angemessen vorsichtige Kostenzuschläge in den Beiträgen gegenüberstehen. Die Beitragszuschläge sind so bemessen, dass Betriebskosten und Provisionen langfristig gedeckt sind und auch eine temporäre, unvorhergesehene Kostenprogression verkraftet werden kann. Die Produktkalkulation stützt sich auf eine angemessene Kostenrechnung. Provisionen werden unter Berücksichtigung der Prämienkalkulation und adäquater Stornoregelungen und unter Beachtung aller gesetzlichen Regelungen festgelegt.

C.1.2.4 Revisionsrisiko

Das Revisionsrisiko betrifft das versicherungstechnische Risiko Gesundheit nach Art der Lebensversicherung, in dem Risiken aus anerkannten Rentenfällen abgebildet werden.

Die Kapitalanforderung für das Revisionsrisiko entspricht der Verringerung der Basiseigenmittel, die sich durch einen unmittelbar eintretenden, dauerhaften Anstieg derjenigen Rentenleistungen ergäbe, die durch Änderungen der rechtlichen Rahmenbedingungen oder des Gesundheitszustandes der versicherten Person steigen können.

Zur Berechnung der Prämie und der versicherungstechnischen Rückstellungen werden vorsichtig bemessene biometrische Rechnungsgrundlagen verwendet, deren Angemessenheit regelmäßig durch einen kontinuierlichen Abgleich der nach den Ausscheideordnungen erwarteten und der tatsächlich eingetretenen Leistungsfälle sichergestellt wird. Bei Bedarf wird die Berechnung der Deckungsrückstellung angepasst.

C.1.2.5 Katastrophenrisiko

Das Katastrophenrisiko beschreibt die Gefahr eines einmaligen Verlusts als Konsequenz eines individuellen Katastrophenereignisses.

Das Lebensversicherungskatastrophenrisiko ist auf Versicherungsverpflichtungen beschränkt, die von der Sterblichkeit abhängen, d. h. bei denen ein Anstieg der Sterblichkeit zu einem Anstieg der versicherungstechnischen Rückstellungen führt. Das Katastrophenrisiko ergibt sich aus extremen oder außergewöhnlichen Ereignissen, deren Auswirkungen in anderen lebensversicherungstechnischen Risikountermodulen nicht genügend erfasst werden.

Die Kapitalanforderung für das Katastrophenrisiko in der Lebensversicherung entspricht der Verringerung der Basiseigenmittel, die sich durch einen unmittelbar eintretenden Anstieg der Sterblichkeitsraten für die Dauer der kommenden 12 Monate ergäbe.

C.2 Marktrisiko

Das Marktrisiko bezeichnet die Gefahr, die sich aus Schwankungen in der Höhe oder in der Volatilität von Finanzmarktdaten ergibt, die den Wert der Vermögenswerte und Verbindlichkeiten beeinflussen.

Kapitalanlagebestand 31.12.2022 in TEUR		
Zinsträger	251.930	89 %
Beteiligungen	10.509	4 %
Grundstücke & Immobilien(fonds)	12.027	4 %
Aktien & Aktienfonds	7.972	3 %
Gesamt	282.438	100 %

Das Marktrisiko wird als Kombination der Kapitalanforderungen für die entsprechenden Untermodule berechnet.

C.2.1 Aktien- und Beteiligungsrisiko

Das Aktienrisiko bezeichnet das Risiko aus Änderungen des Aktienkursniveaus. Eine mögliche Änderung wirkt auf die Bewertung von Aktien, die in der eigenen Kapitalanlage gehalten werden. Weiterhin wirkt das Risiko auf Vermögenspositionen, die wie Aktien modelliert werden, insbesondere auf Beteiligungen der einzelnen Gesellschaften.

Die Grundlage für die Ermittlung der Kapitalanforderungen für das Aktienrisiko stellen zu berechnende Stressszenarien für einen Rückgang des Marktwerts dar. Die Stresshöhen sind abhängig vom Aktientyp, wie etwa der Notierung auf regulierten Märkten in Mitgliedsländern des Europäischen Wirtschaftsraums oder der Organisation für wirtschaftliche Zusammenarbeit und Entwicklung. Die Ermittlung des Kapitalbedarfs für das Aktienrisiko basiert auf dem relevanten Aktienexposure und erfolgt über eine Modellierung und Risikoquantifizierung auf Basis von beobachtbaren Daten. Die Parameter werden erhöht, um dem Ausfall- und Konzentrationsrisiko Rechnung zu tragen.

Der Aktienbestand der Gesellschaft zum Stichtag ist vernachlässigbar.

C.2.2 Zinsrisiko

Das Zinsrisiko beschreibt die Sensitivität von Vermögenswerten, Verbindlichkeiten und Finanzinstrumenten in Bezug auf Veränderungen in der Zinskurve oder auf die Volatilität der Zinssätze.

Das Zinsrisiko wird vor allem durch regelmäßige Asset-Liability-Analysen, ständige Beobachtung der Kapitalanlagen und -märkte sowie Ergreifen entsprechender Steuerungsmaßnahmen gesteuert. Es kommen auch geeignete Kapitalmarktinstrumente wie z. B. Vorkäufe zum Einsatz. Darüber hinaus können die zusätzlich zum Garantiezins gezahlten Überschussbeteiligungen der Kapitalmarktlage angepasst werden.

Die Grundlage für die Ermittlung der Kapitalanforderungen für das Zinsrisiko stellen zu berechnende Schockszenarien für einen Zinsanstieg (Verschiebung der Zinsstrukturkurve nach oben) sowie für einen Zinsrückgang (Verschiebung der Zinsstrukturkurve nach unten) dar.

C.2.3 Währungsrisiko

Das Währungsrisiko beschreibt die Sensitivität von Vermögenswerten, Verbindlichkeiten und Finanzinstrumenten in Bezug auf Veränderungen in der Höhe oder bei der Volatilität der Wechselkurse.

Das Währungsrisiko spielt bei der Gesellschaft nur eine geringe Rolle, da die Kapitalanlage überwiegend in Euro erfolgt. Konzentrationen im Sinne des Währungsrisikos liegen somit nicht vor.

C.2.4 Immobilienrisiko

Das Immobilienrisiko steht für das Risiko aus Schwankungen des Wertes der in der Kapitalanlage gehaltenen Immobilien. Weiterhin wirkt das Risiko auf Vermögenspositionen, die wie Immobilien modelliert werden, wie z. B. Investitionen in Infrastrukturprojekte.

Bei direkten Investitionen in Immobilien werden auf Objekt- und Portfolio-Ebene regelmäßig die Rendite und weitere wesentliche Performance-Kennzahlen (z. B. Leerstände/Rückstände) gemessen. Bei indirekten Immobilieninvestitionen wird das Risiko wie bei den Private-Equity-Fonds durch regelmäßiges Beobachten der Fondsentwicklung und -performance kontrolliert.

Die Kapitalanforderung für das Immobilienrisiko ist gleich der Verringerung der Basiseigenmittel, die sich aus einer unmittelbar eintretenden Wertminderung der Immobilien um ein vorgegebenes Level ergibt.

C.2.5 Kreditrisiko aus der Kapitalanlage

Kreditrisiken beschreiben allgemein Risiken eines Verlustes oder nachteiliger Veränderungen der Finanzlage, die sich aus Fluktuationen bei der Bonität von Wertpapieremittenten, Gegenparteien und anderen Schuldnern ergeben, gegenüber denen Versicherungsunternehmen Forderungen haben, und die in Form von Gegenparteiausfallrisiken, Spread-Risiken oder Marktrisikokonzentrationen auftreten. Kreditrisiken beziehen sich auf den Ausfall von Investments.

Im Rahmen des Standardmodells wird das Spreadrisiko betrachtet, das für alle Vermögenswerte und Verbindlichkeiten besteht, deren Marktwert auf eine Änderung von Spreads gegenüber der risikofreien Zinskurve reagiert.

Einschätzungen zum Stand des Spreadrisikos lassen sich sowohl für Emittenten als auch für einzelne Titel in der Kapitalanlage mittels Bonitätseinstufung durch Ratings bzw. der Wahrscheinlichkeit ihrer Änderungen beschreiben. Diese Ratings werden von Agenturen wie Standard & Poor's, Moody's, Fitch oder Scope Analysis zur Verfügung gestellt.

Ratingstruktur festverzinsliche Kapitalanlagen 31.12.2022	
AAA	58 %
AA	22 %
A	12 %
BBB	6 %
Non-Investment-Grade	0 %
ohne Rating	2 %
Gesamt	100 %

Schuldner der Kapitalanlagen in festverzinslichen Wertpapieren sind mit einem sogenannten Investment-Grade-Rating klassifiziert, d. h. einem Rating innerhalb der Spanne von AAA bis BBB. Die Gesellschaft geht nur in begrenztem Umfang Risiken mit schlechterem Rating, d. h. im High-Yield-Bereich ein.

Die Kapitalanforderung für das Spreadrisiko von Anleihen und Darlehen ist gleich der Verringerung der Basiseigenmittel, die sich durch den unmittelbar eintretenden Rückgang der Marktwerte aller Anleihen und Darlehen um den jeweils anzuwendenden Risikofaktor ergibt.

Als Marktrisikokonzentrationen werden die zusätzlichen Risiken bezeichnet, die entweder durch eine mangelnde Diversifikation der Kapitalanlagen oder durch eine hohe Exponierung gegenüber dem Ausfallrisiko einer einzelnen Gegenpartei (Klumpenrisiko) verursacht werden.

Bei der Risikosteuerung werden Bonitätsklassen und Sicherungsinstrumente berücksichtigt. Die Bonität der Schuldner wird laufend überwacht.

Die Kapitalanforderung wird berechnet, wenn die Kapitalanlagen bei einer Adresse über einer bestimmten Schwelle liegen.

C.3 Kreditrisiko

Das Kreditrisiko außerhalb der Kapitalanlage, auch als Gegenparteausfallrisiko bezeichnet, deckt risikomindernde Verträge wie Rückversicherungsvereinbarungen, Verbriefungen und Derivate sowie Forderungen gegenüber Vermittlern und alle sonstigen Kreditrisiken ab, soweit sie nicht anderweitig in der Risikomessung berücksichtigt werden.

Das Gegenparteausfallrisiko berücksichtigt die akzessorischen oder sonstigen Sicherheiten, die von dem oder für das Versicherungsunternehmen gehalten werden, und die damit verbundenen Risiken.

C.3.1 Risiko aus dem Ausfall von Forderungen gegenüber Rückversicherern

Die aus der passiven Rückversicherung resultierenden Ansprüche zeigen einen hohen Anteil an Rückversicherern mit hohem Rating. Dies ist Ausdruck der Unternehmenspolitik, Ausfallrisiken in diesem Bereich so weit wie möglich zu vermeiden.

Anteil Rückversicherer an versicherungstechnischen Rückstellungen nach Ratingklassen 31.12.2022 in TEUR		
AAA	0	0 %
AA	49.332	97 %
A	0	0 %
<=BBB, ohne Rating	1.483	3 %
Gesamt	50.814	100%

Aufgrund der Verteilung der Rückversicherungsdeckung auf mehrere Adressen bestehen keine nennenswerten Konzentrationen.

C.3.2 Risiko aus dem Ausfall von Forderungen gegenüber Versicherungsvermittlern

Die Gesellschaft hat aufgrund der exklusiven Zusammenarbeit mit der TARGOBANK, den vereinbarten Provisionshaftungszeiträumen sowie der Bonität der TARGOBANK kein Risiko aus dem Ausfall von Forderungen gegenüber Versicherungsvermittlern.

C.4 Liquiditätsrisiko

Das Liquiditätsrisiko bezeichnet das Risiko, dass ein Unternehmen nicht in der Lage ist, Anlagen und andere Vermögenswerte zu realisieren, um seinen finanziellen Verpflichtungen bei Fälligkeit nachzukommen. So können wegen der Illiquidität von Märkten Bestände nicht oder nur mit Verzögerungen veräußert werden oder offene Positionen nicht oder nur mit Kursabschlägen geschlossen werden.

Der Gesamtbetrag des bei künftigen Prämien einkalkulierten erwarteten Gewinns ist im Anhang (Meldebogen S.23.01.01 Eigenmittel, Element R0790/C0060) aufgeführt.

Jede Wertpapiergattung ist mit einem Liquiditätskennzeichen versehen, das den Grad der Liquidierbarkeit des Titels zu marktgerechten Preisen angibt. In 2020 erfolgte eine Änderung des Liquiditätskonzepts, die aufgrund der strengeren Bewertung langer Laufzeiten zu einer geringeren Auslastung des Liquiditätslimits in den Liquiditätsklassen 0-3 führte.

Liquiditätsstruktur Kapitalanlagen 31.12.2022	
0 – Bargeld und Vergleichbares	4 %
1-3 – ohne nennenswerten Abschlag veräußerbar	51 %
4-6 – mit Abschlag veräußerbar	36 %
7-9 – schwer/nicht veräußerbar	10 %
Gesamt	100 %

(Die Differenz in der Summe ist rundungsbedingt.)

Den Liquiditätsrisiken wird durch eine kontinuierliche Abstimmung der Fälligkeiten der Kapitalanlagen und der finanziellen Verpflichtungen begegnet. Durch eine liquide Anlagestruktur wird sichergestellt, dass die Gesellschaft jederzeit in der Lage ist, die erforderlichen Auszahlungen zu leisten.

Risikokonzentrationen werden durch eine angemessene Diversifikation der Anlagen vermieden.

C.5 Operationelles Risiko

Das operationelle Risiko bezeichnet das Verlustrisiko, das sich aus der Unangemessenheit bzw. dem Versagen von internen Prozessen, Mitarbeitern oder Systemen wie auch durch externe Ereignisse ergibt.

Operationelle Risiken gehören zwar nicht zum eigentlichen Kerngeschäft eines Versicherungsunternehmens, sie sind aber mit jeder Art von Geschäftstätigkeit verbunden. Daher werden operationelle Risiken als nicht vollständig vermeidbar betrachtet. Sie werden im Rahmen eines vielfältigen und ursachenbezogenen Risikomanagements sowie eines effizienten internen Kontrollsystems intensiv beobachtet und vermindert, soweit dies ökonomisch sinnvoll ist. Die Anwendung und Wirksamkeit des internen Kontrollsystems werden regelmäßig durch die interne Revision geprüft.

Aus den regelmäßig durchgeführten Risikoerhebungen ergaben sich keine Hinweise auf materielle Konzentrationen bei operationellen Risiken.

Die Berechnung der Kapitalanforderung für das operationelle Risiko erfolgt gemäß Standardformel mit Hilfe eines Faktoransatzes u. a. auf Basis der Solvenzkapitalanforderung für die weiteren Risikokategorien, der Prämien und versicherungstechnischen Rückstellungen.

Die Quantifizierung der operationellen Risiken erfolgt zusätzlich zu Zwecken der internen Steuerung.

C.5.1 Risiken aus Business Continuity und IT Service Continuity

Risiken aus Business Continuity und IT Service Continuity bezeichnen das Risiko, dass der Geschäftsbetrieb aufgrund von natürlichen oder von Menschen verursachten Gefahren bedroht, geschädigt oder gestört wird. Hierzu zählen sowohl Verluste als auch Mehrkosten durch den Ausfall von bzw. aufgrund technischer Probleme in den IT-Systemen wie auch durch Zerstörung oder die Beschädigung der Gebäude bzw. gebäudeweiten Versorgungseinrichtungen oder durch weitere Beeinträchtigungen der Arbeitsumgebung.

Risiken aus Störungen der Gebäudeinfrastruktur reduziert die Gesellschaft mit wirksamen Risikosteuerungsmaßnahmen, u. a. durch die Einhaltung von Sicherheits- und Wartungsvorschriften sowie Brandschutzmaßnahmen sowie auch durch die flächendeckende Möglichkeit des mobilen Arbeitens. Um Risiken aus einer Unterbrechung des Geschäftsbetriebs aufgrund von Krisen oder Notfällen zu begegnen, ist in der Gesellschaft ein Krisenmanagement etabliert, das im Falle einer Störung eine schnellstmögliche Rückkehr in den Normalbetrieb sicherstellt. Der Notfallvorsorge wird mittels eines Notfallhandbuchs, der Durchführung von Business-Impact-Analysen zur Ermittlung der Kritikalität von Geschäftsprozessen, der Einrichtung eines Krisenstabs und Notfallteams Rechnung getragen.

Das Risiko des Ausfalls der IT-Infrastruktur wird durch regelmäßige Kontrollen, redundante Systeme, Backup- und Recovery-Verfahren sowie Rufbereitschaft verringert. Gezielte Investitionen in die Sicherheit und Verfügbarkeit der Informationstechnologie erhalten und steigern das bestehende hohe Sicherheitsniveau.

C.5.2 Risiken aus Prozessen

Prozessrisiken beschreiben das Verlustrisiko, das sich aus der Unangemessenheit oder dem Versagen von internen Prozessen ergibt, einschließlich der Schwächen in der Datenqualität.

Die Gesellschaft hat ein internes Kontrollsystem (IKS) eingerichtet, durch das insbesondere Prozessrisiken systematisch identifiziert und mit Kontrollmaßnahmen versehen werden. Die Notwendigkeit, Vollständigkeit und Wirksamkeit der Kontrollmaßnahmen wird im Rahmen von regelmäßigen Prozessreviews durch den

jeweiligen Prozessverantwortlichen bewertet. Die Interne Revision beurteilt in regelmäßigen Abständen von ihrem objektiven Standpunkt aus, inwiefern die Kontrollen angemessen und wirksam sind.

C.5.3 Compliance-, Rechts- und Steuer-Risiken

Compliance-, Rechts- und Steuer-Risiken beschreiben das Risiko der Nichteinhaltung der gesetzlichen oder aufsichtsrechtlichen Vorschriften und unternehmensinternen Richtlinien, welches zu Klagen oder behördlichen Verfahren führen könnte. Compliance-Risiken beinhalten rechtliche Risiken, Risiken aus Änderungen der Gesetzgebung einschließlich der Änderungen der Steuergesetzgebung und der gesetzlichen Meldepflichten. Rechtliche Risiken liegen in Verträgen und allgemeinen rechtlichen Rahmenbedingungen, wie z. B. geschäftsspezifischen Unwägbarkeiten des Wirtschafts- und Steuerrechts.

Compliance-Risiken im Vertrieb werden auch im Hinblick auf den GDV-Verhaltenskodex für den Vertrieb regelmäßig überwacht.

Maßnahmen zur Minderung von Daten- und Geheimnisschutzrisiken wird eine hohe Priorität beigemessen.

Die Entwicklung der rechtlichen Anforderungen zur Berücksichtigung von Nachhaltigkeitsaspekten aus den Bereichen Umwelt, Soziales und Unternehmensführung in der Geschäftstätigkeit, zum Umgang mit Nachhaltigkeitsrisiken und zur Offenlegung relevanter Nachhaltigkeitsinformationen wird intensiv verfolgt. Bei einem aktuell noch unklaren Rechtsrahmen kann ein zukünftiger Anstieg der hiermit zusammenhängenden Risiken nicht ausgeschlossen werden.

Mögliche Entwicklungen der höchstrichterlichen Rechtsprechung oder gesetzliche Änderungen, insbesondere gesellschaftsrechtlicher, produktrechtlicher oder steuerlicher Natur, werden frühzeitig identifiziert und eng überwacht.

C.5.4 Fraud-Risiken

Fraud-Risiken beinhalten das Risiko aus der vorsätzlichen Verletzung der Gesetze oder Regeln durch eigene Mitarbeiter (interne Fraud-Risiken) und/oder durch Dritte (externe Fraud-Risiken), um einen persönlichen Vorteil zu erlangen. Gemeint sind Fraud-Risiken im weiteren Sinne, sodass nicht nur Betrug, sondern auch weitere Vermögensdelikte mit eingeschlossen sind.

Dem Risiko von dolosen Handlungen begegnet die Gesellschaft durch Regelungen und interne Kontrollen in den Fachbereichen. So unterliegen Zahlungsströme und Verpflichtungserklärungen strengen Vollmachts- und Berechtigungsregelungen. Funktionstrennungen in den Arbeitsabläufen, das Vieraugenprinzip bei wichtigen Entscheidungen und Stichproben bei serienhaften Geschäftsvorfällen erschweren dolose Handlungen. Darüber hinaus prüft die Interne Revision unternehmensweit Systeme, Prozesse und Einzelfälle.

C.5.5 Personelle Risiken

Personelle Risiken bezeichnen das Risiko, welches sich aus unzureichender Ausstattung oder durch unzulängliches Verhalten der Mitarbeiter ergibt. Entsprechend qualifizierte Mitarbeiter sind für das Geschäft mit starker Kundenorientierung sowie die Umsetzung wichtiger Projekte notwendig.

Zur Minderung von personellen Risiken legt die Gesellschaft großen Wert auf Aus- und Fortbildung. So können sich die Mitarbeiter durch individuelle Entwicklungspläne und angemessene Qualifizierungsangebote auf die aktuellen Marktanforderungen einstellen. Moderne Führungsinstrumente und adäquate monetäre ebenso wie nicht monetäre Anreizsysteme fördern einen hohen Einsatz der Mitarbeiter. Auch Maßnahmen zur Gesundheitsförderung der Mitarbeiter sowie Prozessdokumentationen und Vertretungsregelungen tragen dazu bei, Personalrisiken zu reduzieren.

C.5.6 Informations- und IT-Sicherheitsrisiken

Informations- und IT-Sicherheitsrisiken beschreiben die Risiken, die die Vollständigkeit, Vertraulichkeit oder Verfügbarkeit der Informationen oder IT-Systeme potenziell gefährden können. Die Verfügbarkeit der Anwendungen, die Sicherheit und Vertraulichkeit und die Integrität der verwendeten Daten sind von entscheidender Bedeutung für die Gesellschaft.

Sicherheit im IT-Bereich wird bei der Gesellschaft durch Zugangskontrollen, Zugriffsberechtigungssysteme und Sicherungssysteme für Programme und Datenhaltung gewährleistet. Bei der Verbindung interner und externer Netzwerke ist eine schützende Firewall-Technik installiert, die regelmäßig überprüft und ständig weiterentwickelt wird.

Um bei allen Mitarbeitern ein gutes Grundverständnis dafür zu erreichen, Bedrohungen abzuwenden und Sicherheit von Informationen zu gewährleisten, werden zielgruppenorientierte Awareness- und Trainingsmaßnahmen zur Informationssicherheit durchgeführt. Das vorhandene Information Security Management System ist nach ISO 27001 zertifiziert.

C.5.7 Outsourcing-Risiken

Outsourcing-Risiken bezeichnen das Risiko, das sich aus dem Outsourcing der Funktionen oder Versicherungstätigkeiten ergibt – entweder direkt oder durch weiteres Outsourcing, die sonst vom Unternehmen selbst ausgeübt werden könnten. Es wird unterschieden nach Fremdvergabe von Aufgaben bis zum Vertrieb und der Fremdvergabe von Vertriebsleistungen.

Risiken aus ausgegliederten Funktionen oder Dienstleistungen sind grundsätzlich in den Risikomanagement-Prozess eingebunden und werden identifiziert, bewertet, gesteuert und überwacht, auch wenn die Dienstleistung konzernintern erfolgt. Zudem werden vor Ausgliederung von Tätigkeiten/Bereichen initiale Risikoanalysen durchgeführt.

Die Gesellschaft lässt sich erforderliche Auskunft- und Weisungsbefugnisse von dem Dienstleister vertraglich zusichern. Hierdurch wird der Vorstand berechtigt, jederzeit Einzelweisungen zu erteilen. Damit ist der Vorstand in der Lage, Einfluss auf die ausgegliederten Bereiche zu nehmen.

Zudem wird eine angemessene und fortlaufende Kontrolle und Beurteilung der Dienstleister durch diverse Beurteilungsmaßnahmen gewährleistet (u. a. Definition von Produktkatalogen einschließlich Service-Level-Agreements und Durchführung von Kundenzufriedenheitsbefragungen zur Überprüfung der Einhaltung der vereinbarten Leistungs- und Qualitätskriterien).

C.6 Andere wesentliche Risiken

C.6.1 Strategische Risiken

Strategische Risiken beschreiben Risiken aus strategischen Geschäftsentscheidungen. Zum strategischen Risiko zählt auch das Risiko, das sich daraus ergibt, dass Geschäftsentscheidungen nicht einem geänderten Wirtschaftsumfeld angepasst werden.

Die Gesellschaft überprüft ihre Geschäfts- und Risikostrategie mindestens jährlich u. a. auf Konsistenz und passt Prozesse und Strukturen im Bedarfsfall an. Strategischen Risiken wird im Rahmen der Planungs- und Steuerungsprozesse begegnet.

Die Gesellschaft bedient sich der Vertriebswege des einzigen Vermittlers TARGOBANK. Der exklusive Kooperationsvertrag läuft bis 2025. Eine Fortführung der Kooperation wird angestrebt.

Da die Vertriebsleistung grundsätzlich ein zentraler Erfolgsfaktor ist, wird den Vertriebsrisiken bei der Gesellschaft eine angemessene Bedeutung beigemessen.

Auch nach der Umsetzung von Regelungen zur Provisionsbegrenzung bei Restkreditversicherungen Mitte 2022 wird die Möglichkeit zusätzlicher regulatorischer Änderungen bei diesem Produkttyp weiterhin diskutiert. Hieraus können sich vertriebliche Risiken ergeben. Die Entwicklung wird intensiv verfolgt.

C.6.2 Projektrisiken

Projektrisiken beschreiben Risiken einer Gefährdung des vorgesehenen Ablaufs oder einer Nichterreichung der Ziele von Projekten (inklusive strategischer sowie IT-bezogener Projekte).

Projektrisiken und ihre Auswirkungen werden im Rahmen des Projektmanagements systematisch erhoben. Der Fortschritt der Projekte wird regelmäßig überprüft und bewertet. Es kommen im Unternehmen verbindlich eingerichtete Prozesse und Maßnahmen zur Kontrolle und Steuerung des Projektportfolios wie auch von Einzelprojekten zum Einsatz. Dadurch wird sichergestellt, dass rechtzeitig Gegensteuerungsmaßnahmen getroffen werden können, wenn sich bezüglich der Erreichung der Zeit- und Qualitätsziele Schwierigkeiten abzeichnen sollten.

C.6.3 Reputationsrisiken

Reputationsrisiken beschreiben Risiken aus einer möglichen Beschädigung des Rufes des Unternehmens infolge einer negativen Wahrnehmung in der Öffentlichkeit.

Reputationsrisiken werden intensiv beobachtet. Zur Verringerung von Reputationsrisiken ist ein professionelles Beschwerdemanagement installiert. Darüber hinaus wird die Gefahr von Reputationsrisiken durch die Qualitätsanforderungen an die Produkte, ein ständiges Qualitätsmanagement der wesentlichen Geschäftsprozesse sowie durch Maßnahmen zur Geldwäscheprävention und strenge Datenschutz- und Compliance-Richtlinien begrenzt. Das Kommunikationsmanagement im Krisenfall ist geregelt.

C.6.4 Emerging Risks

Emerging Risks sind neue oder sich entwickelnde zukünftige Risiken, deren Risikogehalt noch nicht zuverlässig bekannt ist und deren Auswirkungen nur schwer beurteilt werden können. Solche Risiken entwickeln sich im

Zeitablauf von schwachen Signalen zu eindeutigen Tendenzen mit einem hohen Gefährdungspotential. Es ist deshalb bedeutsam, diese Signale frühzeitig zu erfassen, zu bewerten und zu steuern.

Die Emerging Risks werden im Rahmen eines konzernweit abgestimmten Verfahrens im Risikomanagement der Gesellschaft jährlich identifiziert und bewertet. Die Emerging Risks sind in die Risikoberichterstattung einbezogen.

C.6.5 Nachhaltigkeitsrisiken

Nachhaltigkeitsrisiken sind Ereignisse oder Bedingungen aus den Bereichen Umwelt, Soziales oder Unternehmensführung (kurz ESG für Environment, Social, Governance), deren Eintreten tatsächlich oder potenziell erhebliche negative Auswirkungen auf die Ertrags-, Finanz- und Vermögenslage sowie auf die Reputation der Gesellschaft haben kann. Dies schließt klimabezogene Risiken in Form von physischen Risiken sowie Transitionsrisiken im Zusammenhang mit Umstellungsprozessen ein.

Nachhaltigkeitsrisiken können sich als Meta-Risiko in allen Risikokategorien materialisieren. Die Gesellschaft überwacht diese Risiken daher im Rahmen ihres Risikomanagementsystems. Zudem berücksichtigt die Gesellschaft ESG-Kriterien im Rahmen ihrer Kapitalanlage.

C.7 Sonstige Angaben

Außerbilanzielle Haftungsverhältnisse und Verpflichtungen

Für die TARGO Versicherung AG bestehen sonstige finanzielle Verpflichtungen aus offenen Einzahlungsverpflichtungen („Commitment“) in Höhe von 1.302 TEUR, die aus einem Investitionsprogramm mit einem Zeichnungsvolumen von insgesamt 10.000 TEUR resultieren. Darin enthalten sind offene Resteinzahlungsverpflichtungen in Höhe von 1.302 TEUR an verbundene und assoziierte Unternehmen aus einem Zeichnungsvolumen von 10.000 TEUR.

Wesentliche Risikokonzentrationen

Grundsätzlich dominieren bei Versicherungsunternehmen mit langfristigen Verpflichtungen kapitalmarktbezogene Risiken. Zwischen diesen und innerhalb dieser bestehen naturgemäß Abhängigkeiten, die im Modell z. B. über ein Korrelationsrisiko oder Konzentrationsrisiko teilweise explizit abgebildet werden.

Ein wesentliches Einzelrisiko ist jeweils das Kreditrisiko. Hier wird sichtbar, dass sämtliche Anleihen, die vom Unternehmen in der Kapitalanlage gehalten werden, nicht nur unter Marktpreisschwankungen bzgl. Credit-Spreads, sondern auch unter Ausfallrisiko modelliert werden. Dies betrifft auch Staatsanleihen hoher Bonität.

Eine wesentliche Risikokonzentration ergibt sich daraus, dass starke Veränderungen am Kapitalmarkt auf alle Marktteilnehmer wirken. Hier ist in erster Linie das Risiko zu nennen, dass drastische Zinsänderungen sich gleichzeitig im Marktrisiko, Kreditrisiko und/oder Liquiditätsrisiko niederschlagen. Die Gesellschaft überwacht das Risiko durch entsprechende Stresstests.

In der Schadenversicherung dominieren eher nichtfinanzielle Risiken, bei der sich je nach Sparte wesentliche Risikokonzentrationen vor allem in Katastrophenszenarien ergeben. Das Katastrophenrisiko ist explizit modelliert.

Zugehörigkeit zum Talanx-Konzern bzw. zur HDI-Gruppe

Die Gesellschaft gehört zum Talanx-Konzern bzw. zur HDI-Gruppe. Da die Talanx AG auch gegenüber anderen Töchtern verpflichtet ist (z. B. über Ergebnisabführungsvertrag, als Nachrangdarlehensgeber oder als Garant bzw. Nachschusspflichtiger ergänzender Eigenmittel), könnte sich insofern ein Risiko aus der Zugehörigkeit zum Talanx-Konzern ergeben, dass die Talanx AG durch die gleichzeitige Inanspruchnahme durch mehrere Töchter überfordert sein könnte.

Die Talanx AG steuert den Konzern über ein konzernweites Gruppenmodell, in dem die Diversifizierung bzw. das gleichzeitige Auftreten von einem Risiko bei mehreren Töchtern in einem mathematischen Verfahren berücksichtigt wird. Das Risikomanagement und das Modell der Talanx AG bzw. der HDI-Gruppe werden wie das Risikomanagement der Gesellschaft durch die Aufsichtsbehörde überwacht bzw. genehmigt. Unter anderem um eine Überforderung der Muttergesellschaft (hier: der Talanx AG) zu vermeiden, müssen ergänzende Eigenmittel aufsichtsrechtlich genehmigt werden. In der derzeitigen aufsichtsrechtlichen Genehmigungspraxis sieht die Gesellschaft daher das Risiko aus gleichzeitiger Inanspruchnahme der Muttergesellschaft als nicht wesentlich genug an, dass es explizit modelliert werden müsste.

Stresstests und Sensitivitätsanalysen

Die Gesellschaft bewertet ihre Risiken mit dem Standardmodell. Diesem liegt gemäß EIOPA die Annahme zugrunde, dass die Sensitivität der Vermögenswerte und Verbindlichkeiten gegenüber der Volatilität der

Marktparameter nicht wesentlich ist. Es wird somit im Standardmodell lediglich eine Änderung der Höhe der entsprechenden Risikofaktoren bewertet.

Gemäß Artikel 309 Absatz 7 der delegierten Verordnung führt das Unternehmen regelmäßig Szenarioanalysen und Stresstests durch. Zum Stichtag 31.12.2022 wurden hierzu bereits verschiedene Marktsensitivitäten berechnet, deren Auswirkungen auf die Eigenmittel, das SCR und die regulatorische Bedeckungsquote in der folgenden Tabelle dargestellt sind:

Sensitivität von Eigenmittel, SCR und Bedeckung (in TEUR)	SCR 2022	Spread +50bp	Spread +100bp	Interest Rate -100bp	Interest Rate -50bp	Interest Rate +50bp	Interest Rate +100bp	Equity -30 %	Equity +30 %
Eigenmittel	56.142	50.289	44.437	59.012	57.577	54.707	53.273	52.403	59.882
SCR	39.992	39.739	39.493	40.318	40.154	39.831	39.672	39.094	40.969
Bedeckung	140 %	127 %	113 %	146 %	143 %	137 %	134 %	134 %	146 %

Die betrachteten Marktsensitivitäten beinhalten hierbei insbesondere

eine Erhöhung der Spreads um 50bp bzw. 100bp bei unveränderter risikoloser Zinsstrukturkurve,

die Erhöhung bzw. Absenkung der risikolosen Zinsstrukturkurve um 50bp bzw. 100bp,

die Erhöhung bzw. Absenkung der Aktienkurse um 30 %.

Die Analyse der dargestellten Sensitivitäten erfolgte mittels eines vereinfachten Bewertungsansatzes sowohl bei den Eigenmitteln wie auch im SCR. Bei den Kapitalanforderungen wurden insbesondere nur die Marktrisiken approximativ neu bewertet, die versicherungstechnischen Risiken wurden als konstant angenommen. Die Analysen zeigen, dass die Sensitivität gegenüber Veränderungen im ökonomischen Umfeld nur relativ gering ausfällt.

Sowohl bei der Erhöhung der Spreads wie auch bei einem Anstieg der risikolosen Zinsstrukturkurve sinken die Eigenmittel der Gesellschaft, das SCR verringert sich aufgrund der gesunkenen Marktwerte der Aktiva ebenfalls geringfügig. Ein Rückgang der risikolosen Zinsstrukturkurve führt hingegen zu einem leichten Anstieg sowohl von Eigenmitteln wie auch vom SCR.

Weitere wesentliche Informationen über das Risikoprofil der Gesellschaft sind nicht zu erwähnen.

D Bewertung für Solvabilitätszwecke

Eine (Handels-)Bilanz stellt die Vermögensverhältnisse eines Unternehmens nach den Grundsätzen ordnungsmäßiger Buchführung dar, die diesbezüglichen Bewertungsregeln sind unter Betonung des Gläubigerschutzes handelsrechtlich vorgegeben. Eine Solvabilitätsübersicht hingegen soll Auskunft geben, inwieweit die Verpflichtungen, die ein Versicherungsunternehmen eingegangen ist, unter gewissen Risikoannahmen durch Vermögenswerte bedeckt sind. Die Risikosicht und die entsprechenden versicherungsaufsichtsrechtlichen Vorgaben erfordern eine Umbewertung der Positionen, um aus einer Handelsbilanz eine Solvabilitätsübersicht zu erhalten. Diese Posten werden im Folgenden in TEUR dargestellt und ihre Umbewertung erläutert.

Bilanz		Solvency II - Wert		Bewertung im gesetzlichen Abschluss
		C0010		C0020
Vermögenswerte				
Geschäfts- oder Firmenwert	R0010			
Abgegrenzte Abschlusskosten	R0020			
Immaterielle Vermögenswerte	R0030	0		0
Latente Steueransprüche	R0040	0		0
Überschuss bei den Altersversorgungsleistungen	R0050	0		0
Sachanlagen für den Eigenbedarf	R0060	0		0
Anlagen (außer Vermögenswerten für indexgebundene und fondsgebundene Verträge)	R0070	265.914		281.065
Immobilien (außer zur Eigennutzung)	R0080	0		0
Anteile an verbundenen Unternehmen, einschließlich Beteiligungen	R0090	12.076		10.509
Aktien	R0100	0		0
Aktien - notiert	R0110	0		0
Aktien - nicht notiert	R0120	0		0
Anleihen	R0130	230.880		248.576
Staatsanleihen	R0140	82.340		86.283
Unternehmensanleihen	R0150	148.540		162.293
Strukturierte Schuldtitel	R0160	0		0
Besicherte Wertpapiere	R0170	0		0
Organismen für gemeinsame Anlagen	R0180	22.958		21.980
Derivate	R0190	0		0
Einlagen außer Zahlungsmitteläquivalenten	R0200	0		0
Sonstige Anlagen	R0210	0		0
Vermögenswerte für index- und fondsgebundene Verträge	R0220	0		0

Bilanz				
Darlehen und Hypotheken	R0230	1.400		1.373
Policendarlehen	R0240	0		0
Darlehen und Hypotheken an Privatpersonen	R0250	0		0
Sonstige Darlehen und Hypotheken	R0260	1.400		1.373
Einforderbare Beträge aus Rückversicherungsverträgen von:	R0270	23.548		50.814
Nichtlebensversicherungen und nach Art der Nichtlebensversicherung betriebenen Krankenversicherungen	R0280	12.507		36.983
Nichtlebensversicherungen außer Krankenversicherungen	R0290	5.853		30.615
Nach Art der Nichtlebensversicherung betriebene Krankenversicherungen	R0300	6.654		6.368
Lebensversicherungen und nach Art der Lebensversicherung betriebenen Krankenversicherungen außer Krankenversicherungen und fonds- und indexgebundenen Versicherungen	R0310	11.040		13.832
Nach Art der Lebensversicherung betriebene Krankenversicherungen	R0320	11.040		13.832
Lebensversicherungen außer Krankenversicherungen und fonds- und indexgebundenen Versicherungen	R0330	0		0
Lebensversicherungen, fonds- und indexgebunden	R0340	0		0
Depotforderungen	R0350	0		0
Forderungen gegenüber Versicherungen und Vermittlern	R0360	1.739		1.739
Forderungen gegenüber Rückversicherern	R0370	0		1.569
Forderungen (Handel, nicht Versicherung)	R0380	66		66
Eigene Anteile (direkt gehalten)	R0390			
In Bezug auf Eigenmittelbestandteile fällige Beträge oder ursprünglich eingeforderte, aber noch nicht eingezahlte Mittel	R0400			
Zahlungsmittel und Zahlungsmitteläquivalente	R0410	9.933		9.933
Sonstige nicht an anderer Stelle ausgewiesene Vermögenswerte	R0420	166		3.454
Vermögenswerte insgesamt	R0500	302.766		350.013

Bilanz				
Verbindlichkeiten				
Versicherungstechnische Rückstellungen - Nichtlebensversicherung	R0510	113.605		167.981
Versicherungstechnische Rückstellungen - Nichtlebensversicherung (außer Krankenversicherung)	R0520	124.333		159.368
Versicherungstechnische Rückstellungen als Ganzes berechnet	R0530			159.368
Bester Schätzwert	R0540	121.892		
Risikomarge	R0550	2.441		
Versicherungstechnische Rückstellungen - Krankenversicherung (nach Art der Nichtlebensversicherung)	R0560	-10.728		8.614
Versicherungstechnische Rückstellungen als Ganzes berechnet	R0570			8.614
Bester Schätzwert	R0580	-11.112		
Risikomarge	R0590	385		
Versicherungstechnische Rückstellungen - Lebensversicherung (außer fonds- und indexgebundenen Versicherungen)	R0600	57.179		67.653
Versicherungstechnische Rückstellungen - Krankenversicherung (nach Art der Lebensversicherung)	R0610	13.434		16.641
Versicherungstechnische Rückstellungen als Ganzes berechnet	R0620			16.641
Bester Schätzwert	R0630	13.213		
Risikomarge	R0640	221		
Versicherungstechnische Rückstellungen - Lebensversicherung (außer Krankenversicherungen und fonds- und indexgebundenen Versicherungen)	R0650	43.744		51.012
Versicherungstechnische Rückstellungen als Ganzes berechnet	R0660			51.012
Bester Schätzwert	R0670	43.289		
Risikomarge	R0680	455		
Versicherungstechnische Rückstellungen - fonds- und indexgebundene Versicherungen	R0690	0		0
Versicherungstechnische Rückstellungen als Ganzes berechnet	R0700			0
Bester Schätzwert	R0710	0		
Risikomarge	R0720	0		

Bilanz				
Sonstige versicherungstechnische Rückstellungen	R0730			0
Eventualverbindlichkeiten	R0740	0		0
Andere Rückstellungen als versicherungstechnische Rückstellungen	R0750	11.217		11.242
Rentenzahlungsverpflichtungen	R0760	0		0
Depotverbindlichkeiten	R0770	38.545		38.545
Latente Steuerschulden	R0780	0		0
Derivate	R0790	0		0
Verbindlichkeiten gegenüber Kreditinstituten	R0800	0		0
Finanzielle Verbindlichkeiten außer Verbindlichkeiten gegenüber Kreditinstituten	R0810	0		0
Verbindlichkeiten gegenüber Versicherungen und Vermittlern	R0820	1.568		1.752
Verbindlichkeiten gegenüber Rückversicherern	R0830	0		8.588
Verbindlichkeiten (Handel, nicht Versicherung)	R0840	24.463		24.463
Nachrangige Verbindlichkeiten	R0850	0		0
Nicht in den Basiseigenmitteln aufgeführte nachrangige Verbindlichkeiten	R0860			
In den Basiseigenmitteln aufgeführte nachrangige Verbindlichkeiten	R0870	0		0
Sonstige nicht an anderer Stelle ausgewiesene Verbindlichkeiten	R0880	46		46
Verbindlichkeiten insgesamt	R0900	246.624		320.271
Überschuss der Vermögenswerte über die Verbindlichkeiten	R1000	56.142		29.742

Sofern sich Änderungen bei den Ansatz- und Bewertungsmethoden zum Vorjahr ergeben haben, werden sie in den folgenden Kapiteln beschrieben.

D.1 Vermögenswerte

Allgemeine Hinweise

Generell werden Vermögenswerte und Verbindlichkeiten zu dem Betrag bewertet, zu dem sie zwischen sachverständigen, vertragswilligen und voneinander unabhängigen Geschäftspartnern in einer marktüblichen Transaktion getauscht bzw. übertragen oder beglichen werden könnten. Die Bewertung von Vermögenswerten und Verbindlichkeiten erfordert einen wirtschaftlichen, marktnahen und risikobasierten Ansatz. Es werden die Risiken, die sich aus bestimmten Bilanzposten ergeben, betrachtet und Marktannahmen berücksichtigt. Aus diesem Grund werden in allen Positionen Risiko, Unsicherheit und Diskontierung in angemessener Weise beachtet.

Aufgrund der Tatsache, dass die Solvency-II-Vorschriften sich auf die International Financial Accounting Standards beziehen, wird die IFRS-Bilanz als Ausgangspunkt für die Neubewertung genutzt. Die Unternehmen, die kein Geschäft mit wesentlichen finanziellen Optionen und Garantien abschließen, verwenden eine vorhandene Bilanz nach IFRS oder nationalen Grundsätzen ordnungsmäßiger Buchführung und bewerten jede Position nach den Solvency-II-Anforderungen neu.

Fair Value

Generell ist der Fair Value zwischen IFRS und Solvency II identisch. Der Fair Value ist der Preis, der bei Verkauf eines Vermögenswertes zu vereinnahmen oder bei Übertragung einer Verbindlichkeit in einer geordneten Transaktion zwischen Marktteilnehmern am Bewertungsstichtag zu zahlen wäre.

Aktiver Markt

Als Grundlage für die Fair-Value-Bewertung werden auf einem aktiven Markt beobachtbare Marktpreise genutzt. Ein Finanzinstrument gilt als an einem aktiven Markt notiert, wenn notierte Preise leicht und regelmäßig von einer Börse, einem Händler, Broker, einer Branchengruppe, einem Preisberechnungsservice oder einer Aufsichtsbehörde verfügbar gemacht werden und diese Preise aktuelle und regelmäßig auftretende Markttransaktionen „on an arm's length basis“ repräsentieren. Ein aktiver Markt ist ein Markt, auf dem die gehandelten Produkte homogen sind, willige Käufer und Verkäufer in der Regel jederzeit gefunden werden können und die Preise der Öffentlichkeit zugänglich sind.

Inaktiver Markt

Die folgenden Umstände können zu einem inaktiven Markt führen:

- Es gibt nur wenige Transaktionen.
- Preisangaben basieren nicht auf aktuellen Informationen oder variieren erheblich entweder über die Zeit oder unter den Marktteilnehmern.
- Es gibt eine große Geld-Brief-Spanne oder einen signifikanten Anstieg dieser.
- Indizes, die zuvor stark mit dem Fair Value der Vermögenswerte oder Verbindlichkeiten korreliert waren, sind nachweislich unkorreliert mit den jüngsten Angaben des Fair Values für diesen Vermögenswert oder diese Verbindlichkeit.
- Es gibt einen signifikanten Anstieg der impliziten Liquiditätsrisikoprämien, der Renditen oder Performance-Indikatoren (wie Ausfallraten und Verlustschweregrade) für beobachtete Transaktionen oder der genannten Preise im Vergleich zur Schätzung der erwarteten Cashflows des berichtenden Unternehmens

unter Berücksichtigung aller verfügbaren Marktdaten über die Kredit- und andere Nicht-Leistungs-Risiken für den Vermögenswert oder die Verbindlichkeit.

- Es gibt einen deutlichen Rückgang oder Fehlen eines Marktes für Neuemissionen für den Vermögenswert oder die Verbindlichkeit oder ähnliche Vermögenswerte oder Verbindlichkeiten.
- Wenige Informationen werden öffentlich freigegeben (z. B. ein Prinzipal-zu-Prinzipal-Markt).

Hauptmarkt

Ein Hauptmarkt ist der Markt mit dem größten Volumen und Umfang an Aktivitäten für den Vermögenswert oder die Verbindlichkeit. Es ist nicht unbedingt der Markt mit den günstigsten Preisen. Das Unternehmen muss Zugang zu dem Markt haben. In Ermangelung an Beweisen, die für das Gegenteil sprechen, ist der Markt, auf dem das Unternehmen normalerweise eine Transaktion eingeht, um den Vermögenswert zu verkaufen oder eine Schuld überträgt, der Hauptmarkt.

In der Regel ist der Hauptmarkt der Markt, den das Unternehmen üblicherweise verwendet, es sei denn, es gibt objektive Hinweise (z. B. ein Rückgang der Marktaktivitäten, höhere Zugriffsbeschränkungen etc.), dass ein anderer Markt der Hauptmarkt ist. Eine Neubewertung des Hauptmarktes wird mindestens einmal jährlich durchgeführt.

Wir berücksichtigen alle Informationen, die vernünftigerweise zur Verfügung stehen. Die Bestimmung des Hauptmarktes für Nicht-Standard-OTC-Kontrakte könnte dabei auf der Art der Aufträge (z. B. Zins-Swap) oder auf der Grundlage des Einzelvertrages (z. B. Swap-Vertrag X) basieren. Im Talanx-Konzern hängt die Bestimmung des Hauptmarktes für OTC-Derivate in der Regel von der Art des Vertrags ab.

Innerhalb des Talanx-Konzerns werden Märkte wie folgt bestimmt: Der Hauptmarkt für Aktien, Futures und Standard-Optionen besteht aus den lokalen Börsen. Für Inhaberschuldverschreibungen, Namensschuldverschreibungen, ABS/MBS und OTC-Derivate (z. B. Zinsswaps, Credit Default Swaps, Devisentermingeschäfte) besteht der Hauptmarkt aus den institutionellen Brokern, die über Banken als Handelspartner verfügen. Diese Märkte sind die Hauptmärkte mit den Eigenschaften, dass das Unternehmen Zugang zu dem Markt hat, in der Regel diesen Markt für den Handel verwendet und dass diese Märkte die Märkte mit dem größten Volumen für die jeweilige Anlageklasse sind. Die Messung erfolgt in der Regel auf Informationen, die in Bezug zu diesen Märkten existieren.

Der vorteilhafteste Markt

Sofern kein eindeutiger Hauptmarkt für Vermögenswerte und Verbindlichkeiten vorliegt, basiert die Fair-Value-Bewertung auf dem vorteilhaftesten Markt. Am vorteilhaftesten Markt maximiert das Unternehmen den Wert für den Verkauf eines Vermögenswertes oder minimiert den Wert für die Übertragung einer Verbindlichkeit. Das Unternehmen muss Zugang zu dem Markt haben.

Innerhalb von mehreren möglichen Märkten ist der vorteilhafteste Markt derjenige, auf dem das Unternehmen das höchste Nettoergebnis vom Umsatz nach Abzug der Transaktionskosten oder der Transportkosten (für Sachanlagen) erhält. Dies hat keine Auswirkungen auf die Fair-Value-Bewertung, die auf dem Kaufpreis ohne Abzug von Transaktionskosten basiert. Dies führt zu der Tatsache, dass der Markt, der die höchste Nettoumsatzrendite bietet, nicht zwingend derjenige Markt ist, welcher den höchsten Fair Value liefert.

Bewertungsmethodik

In der Regel werden Vermögenswerte und Verbindlichkeiten unter der Annahme der Unternehmensfortführung bewertet.

Die verwendeten Bewertungsmethoden stehen in Einklang mit Artikel 75 der Richtlinie 2009/138/EG. Vermögenswerte und Verbindlichkeiten (andere als technische Rückstellungen) werden grundsätzlich in Übereinstimmung mit den IAS/IFRS Standards bewertet. Sofern die IAS/IFRS-Bewertungsmethoden vorübergehend oder auf Dauer nicht mit dem in Artikel 75 der Richtlinie 2009/138/EG dargelegten Bewertungsansatz in Einklang stehen, werden andere mit diesem Artikel in Einklang stehende Bewertungsmethoden angewandt.

Bei der Bewertung der Vermögenswerte und Verbindlichkeiten nach den marktkonformen Bewertungsmethoden wird die nachfolgende Bewertungshierarchie verwendet:

Grundsätzlich werden Börsenpreise auf aktiven Märkten für die gleichen Vermögenswerte oder Verbindlichkeiten als Standardbewertungsmethode verwendet. Ist die Verwendung von Börsenkursen nicht möglich, werden Börsenpreise von aktiven Märkten für vergleichbare Vermögenswerte und Verbindlichkeiten herangezogen und sofern erforderlich angepasst. Hierbei werden alle beobachtbaren und relevanten Marktinformationen berücksichtigt.

Bei der Bewertung der Verbindlichkeiten wird keine Anpassung zwecks Berücksichtigung der eigenen Bonität vorgenommen.

Die Vermögenswerte werden, wenn keine öffentlich verfügbaren Preisnotierungen vorliegen bzw. die Märkte, denen sie entstammen, nicht als aktiv eingestuft werden, theoretisch bewertet.

Die Klassifizierung der Marktbewertung gemäß des Explanatory Textes der Guideline 7 der EIOPA-Leitlinien zum SFCR BoS. 15/109, Punkt 2.22. wird wie folgt umgesetzt:

- a) "Notierte Preise auf aktiven Märkten für identische Vermögenswerte": Vermögenswerte, die mittels direkt auf aktiven Märkten notierten (nicht angepassten) Preisen bewertet werden.
- b) "Notierte Preise auf aktiven Märkten für ähnliche Vermögenswerte": Vermögenswerte, die mittels für ähnliche Vermögenswerte direkt auf aktiven Märkten notierten (nicht angepassten) Preisen bewertet werden. Diese Methode findet keine Anwendung bei der Gesellschaft.
- c) "Andere Informationen als notierte Preise auf aktiven Märkten für identische oder ähnliche Vermögenswerte, die direkt (d. h. als Preise) oder indirekt (das heißt abgeleitet von Preisen) für den Vermögenswert zu beobachten sind": Vermögenswerte, die mittels beobachtbarer Marktdaten bewertet werden und nicht Stufe a) zuzuordnen sind. Die Bewertung beruht dabei insbesondere auf Preisen für gleichartige Vermögenswerte, die auf aktiven Märkten gehandelt werden, auf Preisen an Märkten, die nicht als aktiv einzuschätzen sind, sowie auf von solchen Preisen oder Marktdaten abgeleiteten Parametern.
- d) "Input-Parameter, die nicht auf beobachtbaren Marktdaten basieren": Vermögenswerte, die nicht oder nur teilweise mittels am Markt beobachtbarer Parameter bewertet werden können. Bei diesen Instrumenten werden im Wesentlichen Bewertungsmodell und -methoden zur Bewertung herangezogen.

Ein Inputfaktor wird grundsätzlich als signifikant betrachtet, sofern der Faktor die Bewertung des Finanzinstruments um mehr als 10 % des Gesamtwerts beeinflusst.

Im Berichtsjahr wurden im Vergleich zum Vorjahr keine Änderungen an den Bewertungsmethoden und –verfahren vorgenommen.

D.1.1 Geschäfts- oder Firmenwert

TEUR	Solvency-II-Wert	HGB-Wert
Geschäfts- oder Firmenwert		0

Dieser Posten ist bei der Gesellschaft zum Bewertungsstichtag nicht vorhanden.

D.1.2 Abgegrenzte Abschlusskosten

TEUR	Solvency-II-Wert	HGB-Wert
Abgegrenzte Abschlusskosten		0

Dieser Posten ist bei der Gesellschaft zum Bewertungsstichtag nicht vorhanden.

D.1.3 Immaterielle Vermögenswerte

TEUR	Solvency-II-Wert	HGB-Wert
Immaterielle Vermögenswerte	0	0

Dieser Posten ist bei der Gesellschaft zum Bewertungsstichtag nicht vorhanden.

D.1.4 Latente Steueransprüche

TEUR	Solvency-II-Wert	HGB-Wert
Latente Steueransprüche	0	0

Dieser Posten ist bei der Gesellschaft zum Bewertungsstichtag nicht vorhanden.

D.1.5 Überschuss bei den Altersversorgungsleistungen

TEUR	Solvency-II-Wert	HGB-Wert
Überschuss bei den Altersversorgungsleistungen	0	0

Dieser Posten ist bei der Gesellschaft zum Bewertungsstichtag nicht vorhanden.

D.1.6 Immobilien, Sachanlagen und Vorräte für den Eigenbedarf

TEUR	Solvency-II-Wert	HGB-Wert
Sachanlagen für den Eigenbedarf	0	0

Dieser Posten ist bei der Gesellschaft zum Bewertungsstichtag nicht vorhanden.

D.1.7 Immobilien (außer zur Eigennutzung)

TEUR	Solvency-II-Wert	HGB-Wert
Immobilien (außer zur Eigennutzung)	0	0

Dieser Posten ist bei der Gesellschaft zum Bewertungsstichtag nicht vorhanden.

D.1.8 Anteile an verbundenen Unternehmen, einschließlich Beteiligungen

TEUR	Solvency-II-Wert	HGB-Wert
Anteile an verbundenen Unternehmen, einschließlich Beteiligungen	12.076	10.509

Diese Position enthält Anteile an verbundenen Unternehmen und Beteiligungen.

Bewertung HGB

Anteile an verbundenen Unternehmen und Beteiligungen werden zu Anschaffungskosten abzüglich eventueller Abschreibungen auf den niedrigeren beizulegenden Wert gem. § 341b Abs. 1 Satz 2 HGB in Verbindung mit § 253 Abs. 1 Satz 1, Abs. 3 Satz 5 HGB bilanziert.

Bewertung Solvency II: Grundlagen

Diese Position enthält Anteile an verbundenen Unternehmen und Beteiligungen. Darunter können sowohl strategische als auch nichtstrategische Bestände fallen.

Bewertung Solvency II: Methoden

In Solvency II wird die Bewertung der Anteile an verbundenen Unternehmen und Beteiligungen mit Hilfe von marktüblichen und geeigneten Verfahren und Methoden vorgenommen. Für Anteile/Beteiligungen im Inneren des HDI V.a.G. bzw. Talanx-Konsolidierungskreises wird die bereinigte Eigenkapitalmethode angewendet. Der Buchwert wird durch das gemeinsame Aktionärs-Nettovermögen (SNA) zum Bewertungsstichtag ersetzt.

Bewertung Solvency II: Hauptannahmen

Keine.

Bewertungsunterschied

Der Unterschied zwischen dem Solvency-II-Wert und dem Wert des Jahresabschlusses erklärt sich aus den unterschiedlichen Bewertungsverfahren, vor allem den stillen Reserven.

D.1.9 Aktien

TEUR	Solabilität-II-Wert	HGB-Wert
Aktien	0	0
Aktien - notiert	0	0
Aktien - nicht notiert	0	0

Dieser Posten ist bei der Gesellschaft zum Bewertungsstichtag nicht vorhanden.

D.1.10 Anleihen

TEUR	Solvency-II-Wert	HGB-Wert
Staatsanleihen	82.340	86.283
Unternehmensanleihen	148.540	162.293

In dieser Position sind Kapitalanlagen wie Inhaberschuldverschreibungen und andere festverzinsliche Wertpapiere, Namensschuldverschreibungen, Schuldscheinforderungen und Darlehen und Ausleihungen an verbundene Unternehmen enthalten.

Bewertung HGB

Namenschuldverschreibungen, Schuldscheinforderungen und Darlehen sowie Ausleihungen an verbundene Unternehmen werden zu fortgeführten Anschaffungskosten bilanziert (§ 341c Abs. 3 HGB). Dabei werden die Kapitalanlagen bei Erwerb mit dem Kaufkurs angesetzt. Der Unterschiedsbetrag zum Rückzahlungsbetrag wird unter Anwendung der Effektivzinsmethode amortisiert. Notwendige Abschreibungen werden nach dem gemilderten Niederstwertprinzip vorgenommen (§ 341b Abs. 2 zweiter Halbsatz HGB in Verbindung mit § 253 Abs. 1 Satz 1, Abs. 3 Satz 5 HGB).

Inhaberschuldverschreibungen und andere festverzinsliche Wertpapiere und andere Kapitalanlagen werden, sofern sie nach den Grundsätzen des Umlaufvermögens geführt werden, nach dem strengen Niederstwertprinzip zu Anschaffungskosten oder den darunterliegenden Börsen- oder Marktwerten am Bilanzstichtag angesetzt. Das Wertaufholungsgebot wird beachtet (§ 341b Abs. 2 HGB in Verbindung mit §§ 255 Abs. 1 und 253 Abs. 1 Satz 1, Abs. 4 sowie Abs. 5 HGB). Wertpapiere, die dazu bestimmt sind, dauernd dem Geschäftsbetrieb zu dienen, werden nach den für das Anlagevermögen geltenden Vorschriften nach dem gemilderten Niederstwertprinzip bewertet (§ 341b Abs. 2 zweiter Halbsatz HGB in Verbindung mit § 253 Abs. 1 Satz 1, Abs. 3 Satz 5 HGB). Dauerhafte Wertminderungen werden erfolgswirksam abgeschrieben. Zur Beurteilung des Vorliegens einer dauerhaften Wertminderung in Bezug auf Inhaberschuldverschreibungen und andere festverzinsliche Wertpapiere, die wie Anlagevermögen bilanziert werden, werden Bonitätsprüfungen der Emittenten sowie die Entwicklungen der Ratings hinzugezogen. Bei über oder unter pari erworbenen Wertpapieren wird der Differenzbetrag mit Hilfe der Effektivzinsmethode über die Laufzeit amortisiert.

Bewertung Solvency II: Grundlagen

Staats- und Unternehmensanleihen werden entweder auf Basis von notierten Preisen, die auf aktiven Märkten zustande gekommen sind, bewertet, oder, wenn keine öffentlich verfügbaren Preisnotierungen vorliegen bzw. die Märkte, denen sie entstammen, nicht als aktiv eingestuft werden, theoretisch bewertet.

Bewertung Solvency II: Methoden

Ob ein Markt aktiv oder inaktiv ist, ist immer auch eine Ermessensentscheidung. Beim Anleihenmarkt, der überwiegend ein Brokerhandel ist, ist aufgrund nicht umfassend veröffentlichter Transaktionsdaten, die Nachweiserbringung nicht immer ohne weiteres möglich.

Marktnotierungen stammen von ausgewählten Preisserviceagenturen, Handelsinformationssystemen oder von als zuverlässig betrachteten Intermediären (Brokern). Die zur Verfügung stehenden potentiellen Kursquellen werden anhand einer Hierarchie in eine Rangfolge gebracht. I. d. R. haben die Notierungen der Preisserviceagenturen die höchste Priorität, die der Intermediäre die niedrigste. Ausnahmen können z. B. für ausgewählte Marktsegment-/Währungskombinationen bestehen.

Liegen keine öffentlich verfügbaren Preisnotierungen vor oder werden die Märkte, denen sie entstammen, nicht als aktiv eingestuft, werden die Anleihen unter Berücksichtigung der Bonität des Emittenten auf Basis von aus beobachtbaren Marktdaten abgeleiteten Parametern (Zins- und Spread-Kurven) unter Anwendung geeigneter Bewertungsmodelle und -verfahren theoretisch bewertet. Für Anleihen ohne besondere Strukturmerkmale ist die verwendete Bewertungsmethode die Barwertmethode, bei der die künftigen Zahlungen des betreffenden Instrumentes auf den aktuellen Zeitpunkt diskontiert werden. Die zur Diskontierung verwendeten Zinssätze bestehen aus einer laufzeitabhängigen Basiskomponente (abgeleitet aus dem risikofreien Zinssatz) und einem emittenten-/emissionspezifischen Risikoaufschlag zur Berücksichtigung von Spread-, Migrations- und Ausfallrisiken.

Alle verwendeten Methoden und Festlegungen werden mindestens jährlich auf Aktualität bzw. Angemessenheit geprüft und bei Bedarf angepasst.

Bewertung Solvency II: Hauptannahmen

Bei der theoretischen Bewertung anhand abgeleiteter Marktparameter für Anleihen ohne öffentlich verfügbare Preisnotierungen liegt die Annahme zu Grunde, dass sich Preisunterschiede für hinsichtlich Risiko, Laufzeit und Bonität vergleichbare (in transparenten Märkten) notierte Titel im Wesentlichen aus emissionspezifischen Merkmalen und geringerer Liquidität ergeben.

Bewertungsunterschied

Der Unterschied zwischen dem Solvency-II-Wert und dem Wert des Jahresabschlusses ergibt sich aus den stillen Reserven/Lasten, welche sich durch den Marktwertansatz (bei Zinsträgern inkl. Stückzinsen) nach Solvency II gegenüber der handelsrechtlichen Rechnungslegung nach HGB ergeben.

D.1.11 Strukturierte Schuldtitel

TEUR	Solvency-II-Wert	HGB-Wert
Strukturierte Schuldtitel	0	0

Dieser Posten ist bei der Gesellschaft zum Bewertungsstichtag nicht vorhanden.

D.1.12 Besicherte Wertpapiere

TEUR	Solvency-II-Wert	HGB-Wert
Besicherte Wertpapiere	0	0

Dieser Posten ist bei der Gesellschaft zum Bewertungsstichtag nicht vorhanden.

D.1.13 Organismen für gemeinsame Anlagen

TEUR	Solvency-II-Wert	HGB-Wert
Organismen für gemeinsame Anlagen	22.958	21.980

Dieser Posten enthält Immobilien-, Misch-, Renten-, Dach- und Aktienfonds.

Bewertung HGB

Anteile oder Aktien an Investmentvermögen werden, sofern sie nach den Grundsätzen des Umlaufvermögens geführt werden, nach dem strengen Niederstwertprinzip zu Anschaffungskosten oder den darunterliegenden Börsen- oder Marktwerten am Bilanzstichtag angesetzt. Das Wertaufholungsgebot wird beachtet (§ 341b Abs. 2 HGB in Verbindung mit §§ 255 Abs. 1 und 253 Abs. 1 Satz 1, Abs. 4 sowie Abs. 5 HGB). Wertpapiere, die dazu bestimmt sind, dauernd dem Geschäftsbetrieb zu dienen, werden nach den für das Anlagevermögen geltenden Vorschriften nach dem gemilderten Niederstwertprinzip bewertet (§ 341b Abs. 2 zweiter Halbsatz HGB in Verbindung mit § 253 Abs. 1 Satz 1, Abs. 3 Satz 5 HGB). Dauerhafte Wertminderungen werden erfolgswirksam abgeschrieben. Zur Feststellung des Vorliegens einer voraussichtlich dauerhaften Wertminderung der Anteile oder Aktien an Investmentvermögen wird das vom Versicherungsfachausschuss des IDW empfohlene 20 %-Aufgreifkriterium verwendet. Demzufolge kann eine dauerhafte Wertminderung immer dann vorliegen, wenn der Zeitwert eines Wertpapiers in den dem Bilanzstichtag vorangehenden sechs Monaten permanent um mehr als 20 % unter dem Buchwert liegt.

Bewertung Solvency II: Grundlagen

Investmentfonds werden mit dem offiziellen Rücknahmepreis bewertet.

Bewertung Solvency II: Methoden

Der Rücknahmepreis wird von der Fondsgesellschaft (KVG) regelmäßig nach vorgegebenen Regularien berechnet und publiziert. In der Regel sind sie auch über Preisserviceagenturen automatisiert verfügbar. Alternativ kommt die Nettovermögenswert-Methode zur Anwendung. Der Nettovermögenswert errechnet sich aus der Summe aller Vermögensgegenstände (in diesem Fall hauptsächlich die Investments sowie Bankguthaben und -einlagen) abzüglich eventueller Verpflichtungen.

Alle verwendeten Methoden und Festlegungen werden mindestens jährlich auf Aktualität bzw. Angemessenheit geprüft und bei Bedarf angepasst.

Bewertung Solvency II: Hauptannahmen

keine

Bewertungsunterschied

Der Unterschied zwischen dem Solvency-II-Wert und dem Wert des Jahresabschlusses ergibt sich aus den stillen Reserven/Lasten, welche sich durch den Marktwertansatz (bei Zinsträgern inkl. Stückzinsen) nach Solvency II gegenüber der handelsrechtlichen Rechnungslegung nach HGB ergeben.

D.1.14 Derivate

TEUR	Solvency-II-Wert	HGB-Wert
Derivate	0	0

Dieser Posten ist bei der Gesellschaft zum Bewertungsstichtag nicht vorhanden.

D.1.15 Einlagen außer Zahlungsmitteläquivalenten

TEUR	Solvency-II-Wert	HGB-Wert
Einlagen außer Zahlungsmitteläquivalenten	0	0

Dieser Posten ist bei der Gesellschaft zum Bewertungsstichtag nicht vorhanden.

D.1.16 Sonstige Anlagen

TEUR	Solvency-II-Wert	HGB-Wert
Sonstige Anlagen	0	0

Dieser Posten ist bei der Gesellschaft zum Bewertungsstichtag nicht vorhanden.

D.1.17 Vermögenswerte für index- und fondsgebundene Verträge

TEUR	Solvency-II-Wert	HGB-Wert
Vermögenswerte für index- und fondsgebundene Verträge	0	0

Dieser Posten ist bei der Gesellschaft zum Bewertungsstichtag nicht vorhanden.

D.1.18 Policendarlehen

TEUR	Solvency-II-Wert	HGB-Wert
Policendarlehen	0	0

Dieser Posten ist bei der Gesellschaft zum Bewertungsstichtag nicht vorhanden.

D.1.19 Darlehen und Hypotheken (außer Policendarlehen)

TEUR	Solvency-II-Wert	HGB-Wert
Darlehen und Hypotheken an Privatpersonen	0	0
Sonstige Darlehen und Hypotheken	1.400	1.373

In dieser Position sind sonstige Darlehen ausgewiesen.

Bei den sonstigen Darlehen handelt es sich um Namensschuldverschreibungen, Schuldscheinforderungen sowie Darlehen und Ausleihungen an verbundene Unternehmen. Diesbezüglich gelten ergänzend die Ausführungen unter Kapitel D.1.10 (Anleihen).

D.1.20 Einforderbare Beträge aus Rückversicherungsverträgen

TEUR	Solvency-II-Wert	HGB-Wert
Einforderbare Beträge aus Rückversicherungsverträgen von:	23.548	50.814
Nichtlebensversicherungen und nach Art der Nichtlebensversicherung betriebenen Krankenversicherung	12.507	36.983
Nichtlebensversicherungen außer Krankenversicherungen	5.853	30.615
Nach Art der Nichtlebensversicherung betriebene Krankenversicherungen	6.654	6.368
Lebensversicherungen und nach Art der Lebensversicherung betriebenen Krankenversicherungen außer Krankenversicherungen und fonds- und indexgebundenen Versicherungen	11.040	13.832
Nach Art der Nichtlebensversicherung betriebene Krankenversicherungen	11.040	13.832
Lebensversicherungen außer Krankenversicherungen und fonds- und indexgebundenen Versicherungen	0	0
Lebensversicherungen, fonds- und indexgebunden	0	0

Rückversicherungsforderungen werden an dieser Stelle als versicherungstechnische Rückstellungen definiert. Diese Positionen einschließlich der Zuordnung zu den Geschäftsbereichen werden im Kapitel D.2 beschrieben.

D.1.21 Depotforderungen

TEUR	Solvency-II-Wert	HGB-Wert
Depotforderungen	0	0

Dieser Posten ist bei der Gesellschaft zum Bewertungsstichtag nicht vorhanden.

D.1.22 Forderungen gegenüber Versicherungen und Vermittlern

TEUR	Solvency-II-Wert	HGB-Wert
Forderungen gegenüber Versicherungen und Vermittlern	1.739	1.739

Diese Position beinhaltet folgende Sachverhalte:

- Forderungen an Versicherungsnehmer
- Forderungen an Versicherungsvermittler

sowie jeweils die entsprechenden Wertberichtigungspositionen.

Bewertung HGB

Forderungen werden mit den Nominalwerten, ggf. vermindert um Pauschalwert- und Einzelwertberichtigungen, angesetzt. Wenn eine zweifelhafte Bonität des Schuldners angezeigt wird, wird die Forderung auf den erzielbaren Betrag abgeschrieben.

Bewertung Solvency II

Die Bewertung erfolgt analog zu HGB. Der Zeitwert entspricht dem Nennwert.

Bewertungsunterschied

Gemäß BaFin-Auslegungsentscheidung „Bewertung der einforderbaren Beträge aus Rückversicherungsverträgen und gegenüber Zweckgesellschaften und Umgang mit Abrechnungsforderungen und -verbindlichkeiten sowie Depotforderungen und -verbindlichkeiten unter Solvency II“ vom 01.01.2019 werden hier nur noch die überfälligen Forderungen gegenüber Versicherungen und Vermittlern ausgewiesen. Die nicht überfälligen Forderungen gegenüber Versicherungen und Vermittler werden bei der Berechnung des Best Estimate berücksichtigt (vgl. Kap. D.2).

Im Berichtsjahr waren alle Forderungen gegenüber Versicherungen und Vermittler überfällig. Es gibt keinen Bewertungsunterschied.

D.1.23 Forderungen gegenüber Rückversicherern

TEUR	Solvency-II-Wert	HGB-Wert
Forderungen gegenüber Rückversicherern	0	1.569

Diese Position beinhaltet Forderungen aus dem in Rückdeckung gegebenen Versicherungsgeschäft.

Bewertung HGB

Forderungen gegenüber Rückversicherern werden mit den Nominalwerten, ggf. vermindert um Einzelwertberichtigungen, angesetzt. Wenn eine zweifelhafte Bonität des Schuldners angezeigt wird, wird die Forderung auf den erzielbaren Betrag abgeschrieben.

Bewertung Solvency II

Die Bewertung erfolgt analog zu HGB.

Bewertungsunterschied

Gemäß BaFin-Auslegungsentscheidung „Bewertung der einforderbaren Beträge aus Rückversicherungsverträgen und gegenüber Zweckgesellschaften und Umgang mit Abrechnungsforderungen und -verbindlichkeiten sowie Depotforderungen und -verbindlichkeiten unter Solvency II“ vom 01.01.2019 werden hier nur noch die überfälligen Forderungen gegenüber Versicherungen und Vermittlern ausgewiesen. Die nicht überfälligen Forderungen gegenüber Versicherungen und Vermittler werden bei der Berechnung der Reinsurance Recoverables berücksichtigt (vgl. Kap. D.2).

D.1.24 Forderungen (Handel, nicht Versicherung)

TEUR	Solvency-II-Wert	HGB-Wert
Forderungen (Handel, nicht Versicherung)	66	66

Hierunter werden folgende Forderungen erfasst:

- Forderungen an verbundene Unternehmen
- Forderungen aus Lieferungen und Leistungen
- Steuerforderungen
- Sonstige Forderungen

Bewertung HGB

Die Bewertung erfolgt mit den Nominalbeträgen.

Bewertung Solvency II

Die Bewertung erfolgt analog zu HGB. Der Marktwert entspricht regelmäßig dem Restbuchwert.

Bewertungsunterschied

Ein Bewertungsunterschied im eigentlichen Sinne existiert nicht.

Die Bewertung erfolgt analog zu HGB.

D.1.25 Zahlungsmittel und Zahlungsmitteläquivalente

TEUR	Solvency-II-Wert	HGB-Wert
Zahlungsmittel und Zahlungsmitteläquivalente	9.933	9.933

Unter diesem Posten werden die laufenden Bankguthaben der Gesellschaft ausgewiesen.

Bewertung HGB

Nach HGB werden Bankguthaben mit dem Nennwert bewertet.

Bewertung Solvency II

Die Bewertung erfolgt analog zu HGB.

Bewertungsunterschied

Die Bewertung erfolgt analog zu HGB.

D.1.26 Sonstige nicht an anderer Stelle ausgewiesene Vermögenswerte

TEUR	Solvency-II-Wert	HGB-Wert
Sonstige nicht an anderer Stelle ausgewiesene Vermögenswerte	166	3.454

Diese Position umfasst alle Vermögenswerte, die nicht in anderen Bilanzpositionen enthalten sind.

Das sind insbesondere:

- Geleistete Anzahlungen
- Zinsabgrenzungen aus Kapitalanlagen (nur unter HGB)
- Sonstige Rechnungsabgrenzungsposten
- Vorauszahlungen auf Versicherungsleistungen

Bewertung HGB

Die Posten werden mit den Nominalbeträgen angesetzt.

Bewertung Solvency II

Die Bewertung erfolgt analog zu HGB.

Bewertungsunterschied

Der Unterschiedsbetrag resultiert aus einem abweichenden Ausweis der Zinsabgrenzungen, die in der Solvabilitätsübersicht dem entsprechenden Kapitalanlagebestand zugeordnet sind.

Ein Bewertungsunterschied im eigentlichen Sinne existiert nicht.

D.2 Versicherungstechnische Rückstellungen

Versicherungstechnische Rückstellungen in TEUR	Solvency-II-Wert	HGB-Wert
Versicherungstechnische Rückstellungen - Nichtlebensversicherung (außer Krankenversicherung)	124.333	159.368
Versicherungstechnische Rückstellungen als Ganzes berechnet	0	159.368
Bester Schätzwert	121.892	0
Risikomarge	2.441	0
Versicherungstechnische Rückstellungen - Krankenversicherung (nach Art der Nichtlebensversicherung)	-10.728	8.614
Versicherungstechnische Rückstellungen als Ganzes berechnet	0	8.614
Bester Schätzwert	-11.112	0
Risikomarge	385	0
Versicherungstechnische Rückstellungen - Lebensversicherung (außer fonds- und indexgebundene Versicherungen)	57.179	67.653
Versicherungstechnische Rückstellungen - Krankenversicherung (nach Art der Lebensversicherung)	13.434	16.641
Versicherungstechnische Rückstellungen als Ganzes berechnet	0	16.641
Bester Schätzwert	13.213	0
Risikomarge	221	0
Versicherungstechnische Rückstellungen - Lebensversicherung (außer Krankenversicherungen und fonds- und indexgebundene Versicherungen)	43.744	51.012
Versicherungstechnische Rückstellungen als Ganzes berechnet	0	51.012
Bester Schätzwert	43.289	0
Risikomarge	455	0
Versicherungstechnische Rückstellungen - fonds- und indexgebundene Versicherungen	0	0
Versicherungstechnische Rückstellungen als Ganzes berechnet	0	0
Bester Schätzwert	0	0
Risikomarge	0	0

D.2.1 Versicherungstechnische Rückstellungen – Nicht-Leben

D.2.1.1 Grundsätzlicher Bewertungsansatz unter Solvency II

In Übereinstimmung mit § 74 Absatz 3 VAG folgt die Bewertung der Verbindlichkeiten der Gesellschaft dem Grundsatz, jenen Betrag zu ermitteln, zu dem sie zwischen sachverständigen, vertragswilligen und voneinander unabhängigen Geschäftspartnern übertragen oder beglichen werden könnten. Dabei entspricht der Wert der

versicherungstechnischen Rückstellungen dem zum Bewertungsstichtag aktuellen Betrag, den das Unternehmen zahlen müsste, wenn es seine Versicherungsverpflichtungen unmittelbar auf ein anderes Unternehmen übertragen würde.

Dieser Ansatz beinhaltet insbesondere

einen marktkonsistenten Ansatz in der Bewertung der versicherungstechnischen Rückstellungen der Gesellschaft, d. h. deren Berechnung erfolgt unter Berücksichtigung der von den Finanzmärkten bereitgestellten Informationen (vgl. Diskontierung) sowie allgemein verfügbarer Daten über versicherungstechnische Risiken (vgl. Annahmen) und ist mit diesen konsistent;

die Berechnung der versicherungstechnischen Rückstellungen auf vorsichtige, verlässliche und objektive Art und Weise.

D.2.1.2 Versicherungstechnische Rückstellungen (Technical Provisions)

Der Wert der versicherungstechnischen Rückstellungen gemäß Solvency II ergibt sich als Summe aus einem „besten Schätzwert“ („Best Estimate“) und einer getrennt hiervon berechneten Risikomarge.

D.2.1.3 Best Estimate

Der beste Schätzwert der versicherungstechnischen Rückstellungen setzt sich zusammen aus dem besten Schätzwert der Prämienrückstellungen sowie dem besten Schätzwert der Schadenrückstellungen.

Prämienrückstellungen

Die Prämienrückstellung gilt für künftige Schadenfälle, die durch Versicherungs- oder Rückversicherungsverpflichtungen gedeckt sind. Der beste Schätzwert der Prämienrückstellungen wird als Barwert für Verpflichtungen aus zukünftiger Gefahrenübertragung des zum Bilanzstichtag gezeichneten, aber noch nicht verdienten versicherungstechnischen Geschäfts gebildet.

Schadenrückstellungen

Die Schadenrückstellung gilt für bereits eingetretene Schadenfälle unabhängig davon, ob die aus diesen Schadenfällen resultierenden Ansprüche angemeldet wurden oder nicht. Der beste Schätzwert der Schadenrückstellungen wird mittels aktueller Methoden auf Grundlage von Schadendreiecken berechnet.

Zur Projektion der Endschedenaufwände wird das Chain Ladder-Verfahren auf diesen Schadendreiecken angewendet.

D.2.1.4 Risikomarge

Die Risikomarge wird so berechnet, dass der Wert der versicherungstechnischen Rückstellungen inklusive Risikomarge dem Wert entspricht, den ein Versicherungs- oder Rückversicherungsunternehmen (sog. Referenzunternehmen) fordern würde, um die Verpflichtungen der Gesellschaft übernehmen und erfüllen zu können.

Den Anforderungen der Delegierten Verordnung der EU-Kommission (DVO) folgend, wird die Risikomarge mittels eines Cost-of-Capital-Ansatzes ermittelt. Kern dieses Ansatzes ist die aktuelle Solvenzkapitalanforderung für nicht absicherbare Risiken des Unternehmens, die für die gesamte Projektionsdauer fortgeschrieben wird. Die Risikomarge wird als die Summe aller auf den Stichtag diskontierten Solvenzkapitalanforderungen, multipliziert mit einem Kapitalkostensatz, definiert. Diskontiert werden die Solvenzkapitalanforderungen mit der risikoneutralen Zinskurve. Der Kapitalkostensatz beträgt gemäß Artikel 39 DVO 6 %.

D.2.1.5 Annahmen

Die verwendeten Annahmen und Rechnungsgrundlagen sind für die Berechnungen zum Stichtag realistisch gewählt und stützen sich auf aktuelle und glaubwürdige Informationen. Die Daten werden vor der Verarbeitung auf Plausibilität und Konsistenz geprüft.

D.2.1.6 Einforderbare Beträge aus Rückversicherungsverträgen (Reinsurance Recoverables)

Die Bewertung der einforderbaren Beträge aus Rückversicherungsverträgen erfolgt auf Basis der Umbewertung der versicherungstechnischen Rückstellungen unter Solvency II.

Hierbei wird das Verhältnis zwischen Brutto- und Nettorückstellungen sowie -prämien unter HGB auf Solvency II übertragen, sodass die einforderbaren Beträge genau der relativen Differenz dieser Rückstellungen bzw. Prämien unter Solvency II entsprechen.

Rückversicherungsbeziehungen sind grundsätzlich dem Ausfallrisiko ausgesetzt. Die einforderbaren Beträge aus Rückversicherung werden daher um den erwarteten Ausfall der Rückversicherungspartner bereinigt.

Die entsprechenden Werte zum Stichtag sind unter D.1.20 dargestellt.

Die Gesellschaft besitzt keine einforderbaren Beträge gegenüber Zweckgesellschaften.

D.2.1.7 Diskontierung

Um den Zeitwert zukünftiger Zahlungen angemessen berücksichtigen zu können, müssen die projizierten Cashflows anhand risikoloser Zinssätze diskontiert werden.

In den generierten Szenarien zum Stichtag ist eine Volatilitätsanpassung (Volatility Adjustment – VA) gemäß regulatorischen Vorgaben unter Solvency II berücksichtigt. Der Antrag der Gesellschaft zur Verwendung der Volatilitätsanpassung wurde bereits zur Jahresendberechnung 2016 von der BaFin genehmigt.

Für Laufzeiten ohne entsprechend liquide und transparente Märkte wird eine Extrapolation der Zinskurve auf eine Ultimate Forward Rate gemäß regulatorischen Vorgaben unter Solvency II vorgenommen.

D.2.1.8 Währungen

Zum Stichtag werden alle Versicherungsverpflichtungen der Gesellschaft in Euro geführt.

D.2.1.9 Unbundling

Bei der im Abschnitt zur aktuariellen Segmentierung näher beschriebenen Einteilung der Versicherungsverpflichtungen in Geschäftsbereiche (sog. „Lines of Business (LoB)“) ist für Versicherungsverträge, die unterschiedliche Risiken abdecken, eine Entflechtung („Unbundling“) der zugehörigen Vertragsteile notwendig, um diese ihrem jeweiligen Risikocharakter entsprechend berücksichtigen zu können.

In diesem Zusammenhang wird das Unfallgeschäft der Gesellschaft aufgrund der Unfallversicherung mit Beitragsrückgewähr (UBR) in die zwei Geschäftsbereiche „Einkommensersatzversicherung“ sowie „Versicherung mit Überschussbeteiligung“ unterteilt. Diese Abgrenzung stellt für die Verpflichtungen sicher, dass der Ausweis der versicherungstechnischen Rückstellung für alle wesentlichen Risiken im Einklang mit den Anforderungen an die Entflechtung von Versicherungsverträgen steht, die verschiedene Risiken abdecken.

D.2.1.10 Aktuarielle Segmentierung

Die versicherungstechnischen Rückstellungen unter Solvency II sind im Einklang mit § 75 Absatz 3 VAG auf Ebene von LoBs auszuweisen.

Der Vertragsbestand der Gesellschaft lässt sich demnach auf die in der folgenden Tabelle dargestellten LoBs aufteilen, sodass sich die kompletten nach Art der Schadenversicherung bewerteten versicherungstechnischen Rückstellungen unter Solvency II zusammensetzen aus:

Einkommensersatzversicherung (Income protection insurance)

Verschiedene finanzielle Verluste (Miscellaneous financial loss)

Die Berechnung des Best Estimates, der Risikomarge sowie die Berechnung der einforderbaren Beträge aus Rückversicherungsverträgen erfolgt grundsätzlich für jede LoB separat mittels der in den jeweiligen Abschnitten beschriebenen Methode.

Die folgende Übersicht stellt die Technical Provisions (Best Estimate und Risikomarge) der Gesellschaft zum Stichtag tabellarisch getrennt nach diesen LoBs dar. Darüber hinaus gibt sie einen ersten Hinweis auf die im folgenden Abschnitt näher erläuterte Überleitung von HGB zu Solvency II.

	TEUR	Einkommens- ersatzver- sicherung	Verschiedene finanzielle Verluste	Nichtlebens- versicherungsver- pflichtungen gesamt
Solvency II	Versicherungstechnische Rückstellungen als Ganzes berechnet			
	Versicherungstechnische Rückstellungen berechnet als Summe aus bestem Schätzwert und Risikomarge	-10.728	124.333	113.605
	Bester Schätzwert	-11.112	121.892	110.780
	Risikomarge	385	2.441	2.826
	Gesamthöhe der einforderbaren Beträge aus Rückversicherungsverträgen	6.654	5.853	12.507
	Bester Schätzwert abzüglich der einforderbaren Beträge aus Rückversicherungen (Netto)	-17.766	116.038	98.272
HGB	Versicherungstechnische Rückstellungen nach HGB (Brutto)	8.614	159.368	167.981
	Risikomarge nach HGB			
	Gesamthöhe der einforderbaren Beträge aus Rückversicherungsverträgen nach HGB	6.368	30.615	36.983
	Bester Schätzwert abzüglich der einforderbaren Beträge aus Rückversicherungen nach HGB (Netto)	2.246	128.753	130.999

	TEUR	Einkommensersatzversicherung	Verschiedene finanzielle Verluste	Nichtlebensversicherungsverpflichtungen gesamt
Umbewertung	Bester Schätzwert	-19.726	-37.476	-57.202
	Risikomarge	385	2.441	2.826
	Gesamthöhe der einforderbaren Beträge aus Rückversicherungsverträgen	286	-24.762	-24.475
	Bester Schätzwert abzüglich der einforderbaren Beträge aus Rückversicherungen	-20.012	-12.714	-32.727

Umbewertung beim Übergang von HGB nach Solvency II

Einkommensersatzversicherung: Die Gesellschaft führt im Bereich Einkommensersatzversicherung als Teilsegmente die reine Unfallversicherung sowie den Unfallversicherungsteil der UBR.

Durch die Umbewertung beim Übergang von HGB zum marktkonsistenten Bewertungsansatz unter Solvency II verringern sich die versicherungstechnischen Rückstellungen.

Verschiedene finanzielle Verluste: In diesem Bereich führt die Gesellschaft die Arbeitslosigkeitsversicherungen zu Girokonten und Ratenkrediten.

Weiterhin führt die Gesellschaft die Arbeitslosigkeit- und Arbeitsunfähigkeitsversicherungen im Rahmen des Kreditkartengeschäfts (Visa). Seit 2015 sind auch die neuen Versicherungsarten diesem Geschäftsbereich zugeordnet.

Durch die Umbewertung beim Übergang von HGB zum marktkonsistenten Bewertungsansatz unter Solvency II verringern sich die versicherungstechnischen Rückstellungen.

Modellunsicherheiten und -vereinfachungen bei der Bewertung der versicherungstechnischen Rückstellungen

Ziel des Modells zur Bewertung der versicherungstechnischen Rückstellungen unter Solvency II ist die vereinfachte Darstellung der Realität, wobei wesentliche Aspekte so abgebildet werden sollen, dass eine sinnvolle Balance zwischen Komplexität und Realitätsnähe geschaffen wird und die beabsichtigte Zielsetzung unter Beachtung der zur Verfügung stehenden Kapazitäten erreicht wird. Hierfür können Vereinfachungen in der Modellierung sinnvoll und notwendig sein, um dessen Nutzbarkeit für unterschiedliche Anwendungen zu gewährleisten.

Vor diesem Hintergrund sind der Berechnung von versicherungstechnischen Rückstellungen insofern natürliche Grenzen gesetzt, als notwendige Vereinfachungen und Näherungslösungen in der Modellierung zu Unsicherheiten in der Bewertung führen können. Um dennoch eine angemessene Qualität der in die Berechnung der versicherungstechnischen Rückstellungen eingehenden Methoden und Daten sicherstellen zu können, werden entsprechende Angemessenheitsnachweise geführt und Prozesse der Qualitätssicherung durchlaufen.

Im Sinne einer besseren Verständlichkeit der spezifischen Sachverhalte, können weiterführende Informationen zu in die Berechnungen eingehenden Unsicherheiten und entsprechenden Qualitätssicherungsmaßnahmen den betreffenden Abschnitten entnommen werden. Das betrifft insbesondere mögliche Ungenauigkeiten aus den Bewertungsansätzen, der notwendigen Anwendung von Näherungslösungen oder der mangelnden Verfügbarkeit von Marktdaten.

Auswirkungen der Volatilitätsanpassung auf Solvency-II-Kennziffern

Zur Bedeckung der Solvabilitätskapitalanforderung (SCR: laut Modell ermitteltes Soll-Solvabilitätskapital) und der Mindestkapitalanforderung (MCR: regulatorische Untergrenze des Solvabilitätskapitals) nutzt die Gesellschaft die durch die BaFin genehmigte Maßnahme der Volatilitätsanpassung.

Informationen zu den anrechenbaren Eigenmitteln, SCR und MCR können dem Kapitel E entnommen werden. Die Auswirkungen dieser Maßnahmen auf die wichtigsten Solvency II Kennziffern lassen sich dem Meldebogen S.22.01 (Abschnitt F.7 im Anhang des SFCR) entnehmen.

Die Gesellschaft nimmt zum Stichtag keine Matching-Anpassung gemäß Artikel 77b der Richtlinie 2009/138/EG vor. Zudem wird auch die vorübergehende risikolose Zinskurve gemäß Artikel 308c der Richtlinie 2009/138/EG vom Unternehmen nicht angewandt.

D.2.2 Versicherungstechnische Rückstellungen – Leben

D.2.2.1 Grundsätzlicher Bewertungsansatz unter Solvency II

In Übereinstimmung mit § 74 Absatz 3 VAG folgt die Bewertung der Verbindlichkeiten der Gesellschaft dem Grundsatz, jenen Betrag zu ermitteln, zu dem sie zwischen sachverständigen, vertragswilligen und voneinander unabhängigen Geschäftspartnern übertragen oder beglichen werden könnten. Dabei entspricht der Wert der versicherungstechnischen Rückstellungen dem zum Bewertungsstichtag aktuellen Betrag, den das Unternehmen zahlen müsste, wenn es seine Versicherungsverpflichtungen unmittelbar auf ein anderes Unternehmen übertragen würde.

Dieser Ansatz beinhaltet insbesondere

einen marktkonsistenten Ansatz in der Bewertung der versicherungstechnischen Rückstellungen der Gesellschaft, d. h. deren Berechnung erfolgt unter Berücksichtigung der von den Finanzmärkten bereitgestellten Informationen (vgl. Diskontierung) sowie allgemein verfügbarer Daten über versicherungstechnische Risiken (vgl. Annahmen) und ist mit diesen konsistent;

die Berechnung der versicherungstechnischen Rückstellungen auf vorsichtige, verlässliche und objektive Art und Weise.

D.2.2.2 Versicherungstechnische Rückstellungen (Technical Provisions)

Der Wert der versicherungstechnischen Rückstellungen gemäß Solvency II ergibt sich als Summe aus einem „besten Schätzwert“ („Best Estimate“) und einer getrennt hiervon berechneten Risikomarge.

D.2.2.3 Best Estimate

Für die Berechnung des Best Estimates wird die Passivseite mit Hilfe eines Projektionsmodells hochgerechnet. Dabei wird angenommen, dass der Geschäftsbetrieb während der Hochrechnungsdauer aufrechterhalten wird (Going-Concern-Annahme).

Die Berechnung des Best Estimates erfolgt mit Hilfe der Ermittlung des wahrscheinlichkeitsgewichteten Durchschnitts aller künftigen ein- und ausgehenden Zahlungsströme unter Berücksichtigung des Zeitwertes des Geldes (erwarteter Barwert künftiger Zahlungsströme) und unter Verwendung der im Abschnitt „Diskontierung“ näher erläuterten risikolosen Zinsstrukturkurve. Der Best Estimate wird definiert als der Barwert sämtlicher Auszahlungen (Leistungen an die Versicherungsnehmer, Kosten, Provisionen) abzüglich des Barwerts der Prämieinnahmen.

Der Barwert der Leistungen an die Versicherungsnehmer beinhaltet alle wesentlichen tariflich zugesagten und ggf. garantierten Leistungen inklusive aller wesentlichen Leistungen aus der Gewährung von Überschüssen bzgl. aller relevanten Gewinnformen und Vertragszustände. Im Barwert der Prämien ist neben Einmalbeiträgen und laufenden Prämienzahlungen auch (ggf. unplanmäßige) Beitragsfreistellung berücksichtigt. Die verwendeten Annahmen bzgl. Biometrie, Kosten und Stornowahrscheinlichkeiten sind realistisch gewählt und stützen sich auf aktuelle und glaubwürdige Informationen.

Optionen und Garantien

Einen Bestandteil des Best Estimates stellen die den Versicherungsnehmern vertraglich zugesicherten finanziellen Optionen und Garantien dar. Die Bewertung des Zeitwerts der Garantien erfolgt vereinfacht mittels geschlossener Formel auf Basis der Black-Scholes-Formel.

Überschussfonds (Surplus Funds)

In den Best Estimate geht vor allem der Barwert der Leistungen an die Versicherungsnehmer ein. Dieser Barwert ist um den Überschussfonds (Surplus Funds) verringert, der nach § 93 VAG als zusätzlicher Eigenmittelbestandteil zu berücksichtigen ist: Hierbei handelt es sich um den genäherten Barwert der Zahlungsströme an die Versicherungsnehmer, die aus den Entnahmen aus dem eigenmittelfähigen Teil der Rückstellung für Beitragsrückerstattung (RfB) entstehen. Dabei ergibt sich dieser eigenmittelfähige Teil durch Abzug von nicht zur Verlustdeckung geeigneten oder zur Verfügung stehenden Teilen (wie z. B. der bereits deklarierten Direktgutschrift) aus der zum Bewertungsstichtag vorhandenen handelsrechtlichen RfB, die nicht auf festgelegte Überschussanteile entfällt.

Rückstellungen für Unfallrenten

Die versicherungstechnischen Rückstellungen für bekannte Rentenfälle wurden nach den Best Estimate-Prinzipien von Solvency II bewertet.

Die versicherungstechnische Rückstellung unter Solvency II für die bekannten Unfallrenten wird als Barwert der aus diesen Verträgen resultierenden Zahlungsströme, die auf Basis der einzelvertraglichen Informationen und unter Best-Estimate-Sterblichkeits- und ggf. Kostenannahmen projiziert werden, ermittelt. Die Bewertungen werden sowohl mit als auch ohne Volatilitätsanpassung durchgeführt.

Annahmen

Die verwendeten Annahmen und Rechnungsgrundlagen insbesondere bzgl. Biometrie, Kosten, Storno- und Kapitalabfindungswahrscheinlichkeiten sind für die Berechnungen zum Stichtag realistisch gewählt und stützen sich auf aktuelle und glaubwürdige Informationen.

Die Beurteilung der Angemessenheit der Annahmen erfolgt mindestens jährlich durch das Annahmenkomitee, dessen Mitglieder neben dem Verantwortlichen Aktuar und dem Leiter des Versicherungsmathematischen Funktionsbereiches auch die Entscheidungsträger aus den Bereichen Risikomanagement, Rechnungswesen, Controlling, Aktuarieller Steuerung und Produktentwicklung sind.

Angemessenheit des Projektionshorizontes

Der Projektionshorizont wurde so hoch gewählt, dass zum Projektionsende alle Verträge ausgelaufen sind. Eine Änderung des Projektionshorizonts hat daher keine Auswirkung auf die Bewertung der versicherungstechnischen Rückstellungen unter Solvency II.

D.2.2.4 Risikomarge

Die Risikomarge wird so berechnet, dass der Wert der versicherungstechnischen Rückstellungen inklusive Risikomarge dem Wert entspricht, den ein Versicherungs- oder Rückversicherungsunternehmen (sog. Referenzunternehmen) fordern würde, um die Verpflichtungen der Gesellschaft übernehmen und erfüllen zu können.

Den Anforderungen der Delegierten Verordnung der EU-Kommission (DVO) folgend, berechnet man die Risikomarge (RM) mittels eines Cost-of-Capital Ansatzes. Kern dieses Ansatzes ist die aktuelle Solvenzkapitalanforderung für nicht absicherbare Risiken des Unternehmens, die für die gesamte Projektionsdauer fortgeschrieben wird. Die Risikomarge wird als die Summe aller auf den Stichtag diskontierten Solvenzkapitalanforderungen, multipliziert mit einem Kapitalkostensatz, definiert. Der Kapitalkostensatz beträgt gemäß Artikel 39 DVO 6 %.

Diskontiert werden die Solvenzkapitalanforderungen mit der risikoneutralen Zinskurve vor der Anwendung der Volatilitätsanpassung (vgl. auch Diskontierung).

D.2.2.5 Einforderbare Beträge aus Rückversicherungsverträgen (Reinsurance Recoverables)

Grundsätzlich werden die einforderbaren Beträge aus Rückversicherung unter Solvency II als Barwert der im Projektionsverlauf entstehenden Rückversicherungsergebnisse definiert. Dabei werden nach dem „Going Concern“-Prinzip die Rückversicherungsstrukturen zum Stichtag in die Zukunft fortgeschrieben.

Da für die Gesellschaft die Prämienzahlungen für die vorhandenen Rückversicherungsverträge bereits geflossen sind oder bei der Berechnung der versicherungstechnischen Rückstellungen unter „Nicht-Leben“ berücksichtigt werden, sind die Prämienzahlung an die Rückversicherung in der Bewertung nicht zu berücksichtigen. Das Rückversicherungsergebnis ergibt sich daher unmittelbar aus den vom Rückversicherer übernommenen Leistungen. Somit können die einforderbaren Beträge aus Rückversicherung als Anteil der Rückversicherung an der Bruttoregistrierung ermittelt werden.

Rückversicherungsbeziehungen sind grundsätzlich dem Ausfallrisiko ausgesetzt. Die einforderbaren Beträge aus Rückversicherung werden daher um den erwarteten Ausfall der Rückversicherungspartner bereinigt.

Die entsprechenden Werte zum Stichtag sind unter D.1.20 dargestellt.

Die Gesellschaft besitzt keine einforderbaren Beträge gegenüber Zweckgesellschaften.

D.2.2.6 Diskontierung

Um den Zeitwert zukünftiger Zahlungen angemessen berücksichtigen zu können, müssen die projizierten Cashflows anhand risikoloser Zinssätze diskontiert werden.

In den generierten Szenarien zum Stichtag ist eine Volatilitätsanpassung (Volatility Adjustment – VA) gemäß regulatorischen Vorgaben unter Solvency II berücksichtigt. Der Antrag der Gesellschaft zur Verwendung der Volatilitätsanpassung wurde bereits zur Jahresendberechnung 2016 von der BaFin genehmigt.

Für Laufzeiten ohne entsprechend liquide und transparente Märkte wird eine Extrapolation der Zinskurve auf eine Ultimate Forward Rate gemäß regulatorischen Vorgaben unter Solvency II vorgenommen.

D.2.2.7 Währungen

Zum Stichtag werden alle Versicherungsverpflichtungen der Gesellschaft in Euro geführt.

D.2.2.8 Unbundling

Bei der im Abschnitt zur aktuariellen Segmentierung näher beschriebenen Einteilung der Versicherungsverpflichtungen in Geschäftsbereiche (sog. „Lines of Business (LoB)“) ist für Versicherungsverträge, die unterschiedliche Risiken abdecken, eine Entflechtung („Unbundling“) der zugehörigen Vertragsteile notwendig, um diese ihrem jeweiligen Risikocharakter entsprechend berücksichtigen zu können.

In diesem Zusammenhang wird das Unfallgeschäft der Gesellschaft aufgrund der Unfallversicherung mit Beitragsrückgewähr (UBR) in die zwei Geschäftsbereiche „Einkommensersatzversicherung“ sowie „Versicherung mit Überschussbeteiligung“ unterteilt. Diese Abgrenzung stellt für die Verpflichtungen sicher, dass der Ausweis der versicherungstechnischen Rückstellung für alle wesentlichen Risiken im Einklang mit den Anforderungen an die Entflechtung von Versicherungsverträgen steht, die verschiedene Risiken abdecken.

D.2.2.9 Aktuarielle Segmentierung

Die versicherungstechnischen Rückstellungen unter Solvency II sind im Einklang mit § 75 Absatz 3 VAG auf Ebene von LoBs auszuweisen.

Der Vertragsbestand der Gesellschaft lässt sich demnach auf die in der folgenden Tabelle dargestellten LoBs aufteilen, sodass sich die kompletten nach Art der Leben bewerteten versicherungstechnischen Rückstellungen unter Solvency II zusammensetzen aus:

Versicherung mit Überschussbeteiligung (Insurance with profit participation)

Renten aus Nichtlebensversicherungsverträgen und im Zusammenhang mit Krankenversicherungsverpflichtungen (Annuities stemming from non-life insurance contracts and relating to health insurance obligations)

Die Berechnung des Best Estimates, der Risikomarge sowie die Berechnung der einforderbaren Beträge aus Rückversicherungsverträgen erfolgt grundsätzlich für jede LoB separat mittels der in den jeweiligen Abschnitten beschriebenen Methode.

Die folgende Übersicht stellt die Technical Provisions (Best Estimate und Risikomarge) der Gesellschaft zum Stichtag tabellarisch getrennt nach diesen LoBs dar. Darüber hinaus gibt sie einen ersten Hinweis auf die im folgenden Abschnitt näher erläuterte Überleitung von HGB zu Solvency II.

	TEUR	Versicherungen mit Überschussbeteiligung	Renten aus übernommenen Nichtlebensversicherungsverträgen, die mit Verpflichtungen außerhalb der Krankenversicherung in Zusammenhang stehen	Lebensversicherungsverpflichtungen gesamt
Solvency II	Versicherungstechnische Rückstellungen als Ganzes berechnet			
	Versicherungstechnische Rückstellungen berechnet als Summe aus bestem Schätzwert und Risikomarge	43.744	13.434	57.179
	Bester Schätzwert	43.289	13.213	56.503
	Risikomarge	455	221	676
	Gesamthöhe der einforderbaren Beträge aus Rückversicherungsverträgen	0	11.040	11.040
	Bester Schätzwert abzüglich der einforderbaren Beträge aus Rückversicherungen (Netto)	43.289	2.173	45.462
HGB	Versicherungstechnische Rückstellungen nach HGB (Brutto)	51.012	16.641	67.653
	Risikomarge nach HGB			
	Gesamthöhe der einforderbaren Beträge aus Rückversicherungsverträgen nach HGB	0	13.832	13.832
	Bester Schätzwert abzüglich der einforderbaren Beträge aus Rückversicherungen nach HGB (Netto)	51.012	2.809	53.822
Umbewertung	Bester Schätzwert	-7.723	-3.428	-11.151
	Risikomarge	455	221	676
	Gesamthöhe der einforderbaren Beträge aus Rückversicherungsverträgen	0	-2.791	-2.791
	Bester Schätzwert abzüglich der einforderbaren Beträge aus Rückversicherungen	-7.723	-636	-8.359

Umbewertung beim Übergang von HGB zu Solvency II

Versicherung mit Überschussbeteiligung: Die Gesellschaft weist in diesem Geschäftsbereich lediglich den Kapitalversicherungsteil der UBR aus.

Durch die Umbewertung beim Übergang von HGB zum marktkonsistenten Bewertungsansatz unter Solvency II gehen die versicherungstechnischen Rückstellungen zurück. Grund dafür ist das gegenüber den Vorjahren deutlich und schnell gestiegene Zinsniveau.

Renten aus Nichtlebensversicherungsverträgen, die mit Verpflichtungen der Krankenversicherung in Zusammenhang stehen: In dieser LoB werden die Rückstellungen der anerkannten Renten ausgewiesen, welche aus dem Unfallgeschäft resultieren.

Durch die Umbewertung beim Übergang von HGB zum marktkonsistenten Bewertungsansatz unter Solvency II gehen die versicherungstechnischen Rückstellungen zurück. Hauptgrund ist das gegenüber den Vorjahren deutlich und schnell gestiegene Zinsniveau. Entgegenwirkend werden unter den Best Estimate-Annahmen Kosten angesetzt, die unter HGB entfallen.

Modellunsicherheiten und -vereinfachungen bei der Bewertung der versicherungstechnischen Rückstellungen

Ziel des Modells zur Bewertung der versicherungstechnischen Rückstellungen unter Solvency II ist die vereinfachte Darstellung der Realität, wobei wesentliche Aspekte so abgebildet werden sollen, dass eine sinnvolle Balance zwischen Komplexität und Realitätsnähe geschaffen wird und die beabsichtigte Zielsetzung unter Beachtung der zur Verfügung stehenden Kapazitäten erreicht wird. Hierfür können Vereinfachungen in der Modellierung sinnvoll und notwendig sein, um dessen Nutzbarkeit für unterschiedliche Anwendungen zu gewährleisten.

Vor diesem Hintergrund sind der Berechnung der versicherungstechnischen Rückstellungen insofern natürliche Grenzen gesetzt, als notwendige Vereinfachungen und Näherungslösungen in der Modellierung zu Unsicherheiten in der Bewertung führen können. Um dennoch eine angemessene Qualität der in die Berechnung der versicherungstechnischen Rückstellungen eingehenden Methoden und Daten sicherstellen zu können, werden entsprechende Angemessenheitsnachweise geführt und Prozesse der Qualitätssicherung durchlaufen.

Im Sinne einer besseren Verständlichkeit der spezifischen Sachverhalte können weiterführende Informationen zu in die Berechnungen eingehenden Unsicherheiten und entsprechenden Qualitätssicherungsmaßnahmen den betreffenden Abschnitten entnommen werden.

Das betrifft insbesondere mögliche Ungenauigkeiten aufgrund

Bewertungsansätzen

notwendiger Anwendung von Näherungslösungen

mangelnder Verfügbarkeit von Marktdaten

Auswirkungen der Volatilitätsanpassungen auf Solvency-II-Kennziffern

Zur Bedeckung der Solvabilitätskapitalanforderung (SCR: laut Modell ermitteltes Soll-Solvabilitätskapital) und der Mindestkapitalanforderung (MCR: regulatorische Untergrenze des Solvabilitätskapitals) nutzt die Gesellschaft die durch die BaFin genehmigte Maßnahme der Volatilitätsanpassung.

Die im Folgenden dargestellten Auswirkungen dieser Maßnahme beziehen sich auf das Leben- und Nicht-Leben-Geschäft der Gesellschaft in Gesamtheit:

Die Nichtanwendung der Volatilitätsanpassung führt gegenüber der regulatorischen Sichtweise zu einer Reduzierung der anrechenbaren Eigenmittel (bzgl. SCR) um 1.198 TEUR und einer gleichzeitigen Reduzierung des SCR um 19 TEUR. Das MCR reduziert sich dabei um 8 TEUR, während die anrechenbaren Eigenmittel (bzgl. MCR) um 1.198 TEUR sinken. Die versicherungstechnischen Rückstellungen steigen ohne Berücksichtigung der Volatilitätsanpassung gegenüber der regulatorischen Sichtweise um 1.518 TEUR.

Bedeckungsquoten	2022	2021
Bedeckungsquote ohne Volatilitätsanpassung	137 %	182 %
Bedeckungsquote mit Volatilitätsanpassung	140 %	182 %

Informationen zu den anrechenbaren Eigenmitteln, SCR und MCR können dem Kapitel E entnommen werden. Die Auswirkungen dieser Maßnahmen auf die wichtigsten Solvency II Kennziffern lassen sich dem Meldebogen S.22.01 (Abschnitt F.7 im Anhang des SFCR) entnehmen.

Die Gesellschaft nimmt zum Stichtag keine Matching-Anpassung gemäß Artikel 77b der Richtlinie 2009/138/EG vor. Zudem wird auch die vorübergehende risikolose Zinskurve gemäß Artikel 308c der Richtlinie 2009/138/EG vom Unternehmen nicht angewandt.

D.3 Sonstige Verbindlichkeiten

D.3.1 Andere Rückstellungen als versicherungstechnische Rückstellungen

TEUR	Solvency-II-Wert	HGB-Wert
Andere Rückstellungen als versicherungstechnische Rückstellungen	11.217	11.242

Hierunter sind Rückstellungen unter anderem für die folgenden Sachverhalte erfasst:

- Vergütung des Vorstands/Aufsichtsrats/übrige Personalverpflichtungen
- Ausstehende Provisionen
- Ausstehende Rechnungen für Kosten und Gebühren
- Sonstige Rückstellungen

Die Restlaufzeiten betragen bis zu 5 Jahren.

Bewertung HGB

Der als Rückstellung nach HGB angesetzte Betrag stellt die bestmögliche Schätzung unter Beachtung des Grundsatzes vorsichtiger kaufmännischer Bewertung der Ausgaben zur Erfüllung der gegenwärtigen Verpflichtung zum Ende des Berichtszeitraums dar. Soweit die erwartete Laufzeit der Rückstellungen mehr als ein Jahr beträgt, werden diese mit dem von der Bundesbank veröffentlichten durchschnittlichen Zinssatz der letzten sieben Jahre abgezinst.

Bewertung Solvency II

Für diese Position wurde in Übereinstimmung mit der Solvency-II-Richtlinie und der Delegierten Verordnung (EU) 2015/35 die IFRS-Bewertung für die Solvenzberichterstattung übernommen. Der Zinssatz, mit dem die Verpflichtungen abgezinst werden, orientiert sich an den Zinssätzen, die für hochrangige Unternehmensanleihen entsprechend der Währung und der Duration der Verpflichtungen gelten.

Bewertungsunterschied

Unterschiede zwischen dem Solvency-II-Wert und dem Wert des Jahresabschlusses ergeben sich aus der Verwendung des dargestellten, abweichenden Abzinsungssatzes.

D.3.2 Rentenzahlungsverpflichtungen

TEUR	Solvency-II-Wert	HGB-Wert
Rentenzahlungsverpflichtungen	0	0

Rückstellungen für Versorgungszusagen, die das Unternehmen seinen Mitarbeitern erteilt hat, werden unter der Position Rentenzahlungsverpflichtungen zusammengefasst.

Dieser Posten ist bei der Gesellschaft zum Bewertungsstichtag nicht vorhanden.

D.3.3 Depotverbindlichkeiten

TEUR	Solvency-II-Wert	HGB-Wert
Depotverbindlichkeiten	38.545	38.545

Als Depotverbindlichkeiten werden die Verbindlichkeiten gegenüber Rückversicherern ausgewiesen, die nicht sofort liquide ausgeglichen werden.

Bewertung HGB

Die Depotverbindlichkeiten werden im HGB-Abschluss zum Erfüllungsbetrag angesetzt.

Bewertung Solvency II

Die Bewertung erfolgt analog zu HGB.

Bewertungsunterschied

Es gibt keinen Bewertungsunterschied.

D.3.4 Latente Steuerschulden

TEUR	Solvency-II-Wert	HGB-Wert
Latente Steuerschulden	0	0

Latente Steuern werden für die Bewertungsunterschiede zwischen der lokalen (Steuer-) Bilanz und der Solvabilitätsübersicht ausgewiesen.

Wegen steuerlicher Organschaft mit dem Mutterunternehmen werden die für die Latenzberechnung festgestellten Bewertungsunterschiede bei der Gesellschaft mit einem Steuersatz von 0,0 % belegt.

D.3.5 Derivate

TEUR	Solvency-II-Wert	HGB-Wert
Derivate	0	0

Derivate sind Verträge, deren wirtschaftlicher Wert von einer Referenzgröße abgeleitet ist, z. B. Indexoptionen und Futures (Termingeschäfte).

Dieser Posten ist bei der Gesellschaft zum Bewertungsstichtag nicht vorhanden.

D.3.6 Verbindlichkeiten gegenüber Kreditinstituten

TEUR	Solvency-II-Wert	HGB-Wert
Verbindlichkeiten gegenüber Kreditinstituten	0	0

Verbindlichkeiten gegenüber Kreditinstituten sind bei der Gesellschaft zum Bewertungsstichtag nicht vorhanden

D.3.7 Finanzielle Verbindlichkeiten außer Verbindlichkeiten gegenüber Kreditinstituten

TEUR	Solvency-II-Wert	HGB-Wert
Finanzielle Verbindlichkeiten außer Verbindlichkeiten gegenüber Kreditinstituten	0	0

Finanzielle Verbindlichkeiten außer Verbindlichkeiten gegenüber Kreditinstituten sind bei der Gesellschaft zum Bewertungsstichtag nicht vorhanden.

D.3.8 Verbindlichkeiten gegenüber Versicherungen und Vermittlern

TEUR	Solvency-II-Wert	HGB-Wert
Verbindlichkeiten gegenüber Versicherungen und Vermittlern	1.568	1.752

Die Position umfasst Verbindlichkeiten gegenüber Versicherungsnehmern und Versicherungsvermittlern. Dazu gehören z. B. Provisionen an Vermittler, die von unserer Gesellschaft noch nicht ausgezahlt wurden, oder durch Versicherungsnehmer überzahlte Beiträge.

Bewertung HGB

Die Bewertung erfolgt zum Erfüllungsbetrag.

Bewertung Solvency II

Die Bewertung erfolgt analog zu HGB.

Bewertungsunterschied

Gemäß BaFin-Auslegungsentscheidung „Bewertung der einforderbaren Beträge aus Rückversicherungsverträgen und gegenüber Zweckgesellschaften und Umgang mit Abrechnungsforderungen und -verbindlichkeiten sowie Depotforderungen und -verbindlichkeiten unter Solvency II“ vom 01.01.2019 werden hier nur noch die überfälligen Verbindlichkeiten gegenüber Versicherungen und Vermittlern ausgewiesen. Die nicht überfälligen Verbindlichkeiten gegenüber Versicherungen und Vermittlern werden bei der Berechnung des Best Estimate berücksichtigt (vgl. Kap. D.2).

D.3.9 Verbindlichkeiten gegenüber Rückversicherern

TEUR	Solvency-II-Wert	HGB-Wert
Verbindlichkeiten gegenüber Rückversicherern	0	8.588

Hierunter fallen die Verbindlichkeiten gegenüber Rückversicherern, die nicht auf Depots gehalten werden, aber mit dem in Rückdeckung gegebenen Versicherungsgeschäft in Zusammenhang stehen. Es handelt sich um die Schuldsalden, die sich aus den laufenden Abrechnungen mit den Rückversicherern ergeben.

Bewertung HGB

Die Bewertung erfolgt zum Erfüllungsbetrag.

Bewertung Solvency II

Die Bewertung erfolgt analog zu HGB.

Bewertungsunterschied

Gemäß BaFin-Auslegungsentscheidung „Bewertung der einforderbaren Beträge aus Rückversicherungsverträgen und gegenüber Zweckgesellschaften und Umgang mit Abrechnungsforderungen und -verbindlichkeiten sowie Depotforderungen und -verbindlichkeiten unter Solvency II“ vom 01.01.2019 werden hier nur noch die überfälligen Verbindlichkeiten gegenüber Rückversicherern ausgewiesen. Die nicht überfälligen Verbindlichkeiten gegenüber Rückversicherern werden bei der Berechnung der Reinsurance Recoverables berücksichtigt (vgl. Kap. D.2).

D.3.10 Verbindlichkeiten (Handel, nicht Versicherung)

TEUR	Solvency-II-Wert	HGB-Wert
Verbindlichkeiten (Handel, nicht Versicherung)	24.463	24.463

Diese Position beinhaltet sowohl Verbindlichkeiten gegenüber konzernfremden Unternehmen oder Behörden als auch Verbindlichkeiten gegenüber verbundenen Unternehmen (u.a. Verbindlichkeiten aus der Ergebnisabführung).

Die sonstigen Verbindlichkeiten beinhalten mit 1.806 (1.931) TEUR Verbindlichkeiten aus Versicherungssteuern.

Bewertung HGB

Die Bewertung erfolgt zum Erfüllungsbetrag.

Bewertung Solvency II

Die Bewertung erfolgt analog zu HGB.

Bewertungsunterschied

Es gibt keinen Bewertungsunterschied.

D.3.11 Nachrangige Verbindlichkeiten

TEUR	Solvency-II-Wert	HGB-Wert
Nicht in den Basiseigenmitteln aufgeführte nachrangige Verbindlichkeiten	0	0
In den Basiseigenmitteln aufgeführte nachrangige Verbindlichkeiten	0	0

Dieser Posten ist bei der Gesellschaft zum Bewertungsstichtag nicht vorhanden.

D.3.12 Sonstige nicht an anderer Stelle ausgewiesene Verbindlichkeiten

TEUR	Solvency-II-Wert	HGB-Wert
Sonstige nicht an anderer Stelle ausgewiesene Verbindlichkeiten	46	46

Dies umfasst alle Verbindlichkeiten, die nicht in anderen Bilanzpositionen enthalten sind, zum Beispiel:

- Verbindlichkeiten aus Lieferung und Leistungen
- Sonstige Verbindlichkeiten

Bewertung HGB

Die Bewertung erfolgt mit dem Erfüllungsbetrag.

Bewertung Solvency II

Die Bewertung erfolgt analog zu HGB.

Bewertungsunterschied

Der Unterschied resultiert aus einem abweichenden Ausweis eines Abgrenzungspostens, der in der Solvabilitätsübersicht unter den sonstigen Vermögenswerten enthalten ist.

Ein Bewertungsunterschied im eigentlichen Sinne existiert nicht.

D.4 Alternative Bewertungsmethoden

Für die Gesellschaft wurden keine alternativen Bewertungsmethoden verwendet.

D.5 Sonstige Angaben

Zum Stichtag gibt es keine zusätzlichen Informationen, die an dieser Stelle einer besonderen Erwähnung bedürfen.

E Kapitalmanagement

E.1 Eigenmittel

Eine zentrale Anforderung unter Solvency II ist die ausreichende Bedeckung der Mindestkapital- und Solvenzkapitalanforderung durch dazu anrechnungsfähige Eigenmittel der Gesellschaft. Ein wichtiges Ziel zur Erreichung dieser Anforderung ist für die Gesellschaft dabei die Stärkung der Eigenmittel. Die quantitative Darstellung der Eigenmittelsituation lassen sich dem Meldebogen S.23.01.01 entnehmen.

Um auch zukünftig ausreichend Eigenmittel vorhalten zu können, werden diese und deren Verwendung im Rahmen der Mittelfristplanung über einen Zeitraum von 5 Jahren prognostiziert.

Um eventuelle Lücken zu schließen, werden unter anderem folgende Maßnahmen betrachtet:

Vergabe von Tier-2-Nachrangdarlehen bis zur maximal anrechnungsfähigen Höhe

Einzahlungen in die Kapitalrücklage (§ 272 Abs. 2 Nr. 4 HGB)

Einzahlung von ggf. noch nicht eingeforderten ausstehenden Einlagen

Auf Grundlage der konzernweiten Risikostrategie wird durch den Einsatz von Eigenkapital, geeigneten Eigenkapitalsubstituten und Finanzierungsinstrumenten die Kapitalstruktur optimiert.

Um den Schutz des Eigenkapitals zu gewährleisten, ist das Ziel, die gesellschaftlichen Einzelrisiken so zu steuern und zu kontrollieren, dass das Gesamtrisiko im zulässigen, definierten Toleranzbereich liegt (siehe Kapitel C). Unter Berücksichtigung von äußeren Einflüssen können Abweichungen auftreten, wobei die Gesellschaft in der Lage ist, sofortige Gegensteuerungsmaßnahmen zu ergreifen.

Im Rahmen von Solvency II werden die Eigenmittel in drei verschiedene Qualitätsstufen (sogenannten „Tiers“) eingeteilt, deren Klassifizierungen insbesondere in Abhängigkeit von Nachrangigkeit, Verlustausgleichsfähigkeit, Art der Laufzeit sowie von sonstigen Belastungen erfolgt.

Dabei unterscheidet man grundsätzlich zwischen Basiseigenmitteln und ergänzenden Eigenmitteln.

E.1.1 Basiseigenmittel

Die Basiseigenmittel der Gesellschaft setzen sich zum Bilanzstichtag wie folgt zusammen und werden im Folgenden näher erläutert:

Basiseigenmittel in TEUR Berichtsjahr	Gesamt	Tier 1 – nicht gebunden	Tier 1 – gebunden	Tier 2	Tier 3
Grundkapital (ohne Abzug eigener Anteile)	27.000	27.000			
Auf Grundkapital entfallendes Emissionsagio	0	0			
Gründungsstock, Mitgliederbeiträge oder entsprechender Basiseigenmittelbestandteil bei Versicherungsvereinen auf Gegenseitigkeit und diesen ähnlichen Unternehmen	0	0			
Nachrangige Mitgliederkonten von Versicherungsvereinen auf Gegenseitigkeit	0				
Überschussfonds	2.091	2.091			
Vorzugsaktien	0				
Auf Vorzugsaktien entfallendes Emissionsagio	0				
Ausgleichsrücklage	27.051	27.051			
Nachrangige Verbindlichkeiten	0				
Betrag in Höhe des Nettowerts der latenten Steueransprüche	0				
Sonstige, oben nicht aufgeführte Eigenmittelbestandteile, die von der Aufsichtsbehörde als Basiseigenmittel genehmigt wurden	0	0			
Gesamtbetrag der Basiseigenmittel	56.142	56.142			

Basiseigenmittel in TEUR Vorperiode	Gesamt	Tier 1 – nicht gebunden	Tier 1 – gebunden	Tier 2	Tier 3
Grundkapital (ohne Abzug eigener Anteile)	27.000	27.000			
Auf Grundkapital entfallendes Emissionsagio	0	0			
Gründungsstock, Mitgliederbeiträge oder entsprechender Basiseigenmittelbestandteil bei Versicherungsvereinen auf Gegenseitigkeit und diesen ähnlichen Unternehmen	0	0			
Nachrangige Mitgliederkonten von Versicherungsvereinen auf Gegenseitigkeit	0				
Überschussfonds	2.630	2.630			
Vorzugsaktien	0				
Auf Vorzugsaktien entfallendes Emissionsagio	0				
Ausgleichsrücklage	48.427	48.427			
Nachrangige Verbindlichkeiten	0				
Betrag in Höhe des Nettowerts der latenten Steueransprüche	0				
Sonstige, oben nicht aufgeführte Eigenmittelbestandteile, die von der Aufsichtsbehörde als Basiseigenmittel genehmigt wurden	0	0			
Gesamtbetrag der Basiseigenmittel	78.057	78.057			

Grundkapital

Das Grundkapital entspricht dem in der HGB-Bilanz ausgewiesenen eingezahlten gezeichneten Kapital und wird als Tier-1-Eigenmittel berücksichtigt.

Agio auf das eingezahlte Gesellschaftskapital

Diese Position wird ebenfalls aus der HGB-Bilanz übernommen und gilt auch als Tier-1-Eigenmittel.

Überschussfonds (Surplus Funds)

Der in die Best Estimate Rückstellung (vgl. D.2) eingehende Barwert der Leistungen an die Versicherungsnehmer ist um einen zur Verlustdeckung geeigneten und zur Verfügung stehenden Teil der ungebundenen Mittel in der Rückstellung für Beitragsrückerstattung reduziert. Dieser sogenannte Surplus Funds enthält ausdrücklich keine nicht zum Verlustausgleich geeigneten oder zur Verfügung stehenden Teile wie z. B. bereits festgelegte Überschussanteile und steht uneingeschränkt und ohne Befristung der Laufzeit sowie frei von Kosten oder sonstigen Belastungen für die Bedeckung der Solvenzkapitalanforderungen zur Verfügung. Infolgedessen handelt es sich nach §91 VAG und §93 Absatz 1 VAG um eine Tier 1-Eigenmittelkomponente unter Solvency II.

Für den Begriff Surplus Funds gibt es keine genaue Analogie nach HGB.

Ausgleichsrücklage

Ausgleichsrücklage in TEUR	Berichtsjahr	Vorperiode
Überschuss der Vermögenswerte über die Verbindlichkeiten	56.142	78.057
Eigene Anteile (direkt und indirekt gehalten)	0	0
Vorhersehbare Dividenden, Ausschüttungen und Entgelte	0	0
Sonstige Basiseigenmittelbestandteile	29.091	29.630
Anpassung für gebundene Eigenmittelbestandteile in Matching-Adjustment-Portfolios und Sonderverbänden	0	0
Ausgleichsrücklage	27.051	48.427

Die Ausgleichsrücklage stellt neben Reserven (z. B. Gewinnrücklagen) auch die Unterschiede zwischen der bilanziellen Bewertung (HGB-Bewertung) und der Solvency-II- Bewertung dar.

Sie berechnet sich als Überschuss der Vermögenswerte über die Verbindlichkeiten in der Solvabilitätsübersicht abzüglich folgender Positionen:

Eigene Aktien (als Vermögenswerte in der Bilanz enthalten):

(1) Eigene Aktien sind bei der Gesellschaft nicht vorhanden.

Vorhersehbare Dividenden und Ausschüttungen:

(2) Da die Gesellschaft einen Ergebnisabführungsvertrag mit ihrer Muttergesellschaft geschlossen hat, kommt es zu keinem gesonderten Abzugsbetrag. Die Ergebnisabführung ist bereits aktiviert und insofern nicht mehr im Eigenkapital enthalten.

Weitere Basiseigenmittelbestandteile:

(3) Andere grundlegende Elemente der Eigenmittel umfassen alle Grundeigenmittelbestandteile mit Ausnahme der nachrangigen Verbindlichkeiten und der Ausgleichsrücklage selbst (um zirkuläre Abhängigkeiten zu vermeiden).

Ihrer Definition entsprechend unterliegt die Ausgleichsrücklage denselben Risiken wie die Solvency II Eigenmittel, insbesondere versicherungstechnischen Risiken (vgl. Kapitel C.1) und Kapitalmarktschwankungen (vgl. Kapitel C.2).

Weiterhin ist ein Abzug der eigenen Aktien vom Grundkapital inbegriffen.

Gemäß Solvency II Regelungen wird die Ausgleichsrücklage als Tier-1-Basiseigenmittel berücksichtigt.

Nachrangige Verbindlichkeiten

Zum Bilanzstichtag verfügt die Gesellschaft über keine nachrangigen Verbindlichkeiten.

E.1.2 Ergänzende Eigenmittel

Ergänzende Eigenmittel sind Eigenmittel, die abgerufen werden können, um etwaige Verluste aufzufangen. Es handelt sich somit um bedingte Eigenmittel, weil sie nicht eingezahlt wurden und nicht in der Solvabilitätsübersicht anerkannt werden. Für die Anerkennung dieser ergänzenden Eigenmittel zur Erfüllung der Kapitalanforderungen bedarf es der vorherigen Genehmigung durch die Aufsicht für jeden einzelnen Eigenmittelbestandteil.

Zum Bewertungsstichtag besitzt die Gesellschaft keine anerkannten ergänzenden Eigenmittel.

E.1.3 Verfügbare und anrechenbare Eigenmittel

Die Basiseigenmittel und die ergänzenden Eigenmittel bilden zusammen die verfügbaren Eigenmittel.

Die Übersicht über die verfügbaren und anrechenbaren Eigenmittel zum Bilanzstichtag sowie im Vergleich zum Vorjahr ist im Folgenden dargestellt:

Verfügbare und anrechenbare Eigenmittel in TEUR Berichtsjahr	Gesamt	Tier 1 -Nicht gebunden-	Tier 1 -gebunden-	Tier 2	Tier 3
Gesamtbetrag der für die Erfüllung der SCR zur Verfügung stehenden Eigenmittel	56.142	56.142		0	
Gesamtbetrag der für die Erfüllung der MCR zur Verfügung stehenden Eigenmittel	56.142	56.142		0	
Gesamtbetrag der für die Erfüllung der SCR anrechnungsfähigen Eigenmittel	56.142	56.142		0	
Gesamtbetrag der für die Erfüllung der MCR anrechnungsfähigen Eigenmittel	56.142	56.142		0	

Verfügbare und anrechenbare Eigenmittel in TEUR Vorperiode	Gesamt	Tier 1 -Nicht gebunden-	Tier 1 -gebunden-	Tier 2	Tier 3
Gesamtbetrag der für die Erfüllung der SCR zur Verfügung stehenden Eigenmittel	78.057	78.057		0	
Gesamtbetrag der für die Erfüllung der MCR zur Verfügung stehenden Eigenmittel	78.057	78.057		0	
Gesamtbetrag der für die Erfüllung der SCR anrechnungsfähigen Eigenmittel	78.057	78.057		0	
Gesamtbetrag der für die Erfüllung der MCR anrechnungsfähigen Eigenmittel	78.057	78.057		0	

Die vorliegenden zur Verfügung stehenden Eigenmittel für die Solvenzkapitalanforderung (SCR) und Mindestkapitalanforderung (MCR) unterliegen keinen gesetzlichen, quantitativen Begrenzungen und können somit vollumfänglich für die jeweilige Kapitalanforderungen herangezogen werden.

E.1.4 Basiseigenmittelbestandteile, die den Übergangsmaßnahmen unterliegen

Gemäß § 345 VAG dürfen unbeschadet des § 92 Basiseigenmittelbestandteile für bis zu zehn Jahre nach dem 1.1.2016 unter bestimmten Voraussetzungen als Eigenmittel der Tier-Klasse 1 oder 2 angesetzt werden (sogenanntes „Grandfathering“).

Die Gesellschaft besitzt zum Bewertungsstichtag keine solchen Basiseigenmittel.

E.1.5 Vergleich des Eigenkapitals im Jahresabschluss mit dem Überschuss der Vermögenswerte über die Verbindlichkeiten in der Solvabilitätsübersicht

TEUR	Solvency-II-Wert	HGB-Wert
Überschuss der Vermögenswerte über die Verbindlichkeiten	56.142	29.742

Der Unterschied zwischen dem Solvency-II-Wert und dem Wert des Jahresabschlusses in Höhe von 26.400 (43.130) TEUR ergibt sich aus folgenden Komponenten:

Marktwertbewertung von Kapitalanlagen und sonstigen Vermögenswerten: -11.209 (32.472) TEUR

Solvency-II-spezifische Bewertung der versicherungstechnischen Rückstellungen u.a. Positionen mit entsprechenden Bewertungsunterschieden zu HGB: 37.584 (10.624) TEUR

Bewertungsunterschiede sonstigen nichtversicherungstechnischen Rückstellungen: 25 (35) TEUR

E.2 Solvenzkapitalanforderung und Mindestkapitalanforderung

Die Solvenzkapitalanforderung (SCR) und die Mindestkapitalanforderung (MCR) der Gesellschaft zum Stichtag kann der folgenden Tabelle entnommen werden.

Der endgültige Betrag der Solvenzkapitalanforderung unterliegt noch der Prüfung durch die Aufsicht.

Das SCR schlüsselt sich dabei nach Risiken entsprechend den Modulen der Standardformel auf.

SCR aufgeschlüsselt nach Risiken zum Stichtag 31.12.2022 (in TEUR)	
Marktrisiko	21.546
Ausfallrisiko	2.252
Versicherungstechnisches Risiko Leben	720
Versicherungstechnisches Risiko Gesundheit	2.932
Versicherungstechnisches Risiko Schadenversicherung	22.222
Operationelles Risiko	3.578
Diversifikation	-13.197
Risikomindernde Wirkung zukünftiger Überschussbeteiligung	-62
SCR	39.992
MCR	17.996

Die Gesellschaft wendet keine vereinfachte Berechnung an.

Die Gesellschaft nutzt die Standardformel unter Verwendung unternehmensspezifischer Parameter (USP) für das Brutto-Prämienrisiko der Geschäftsbereiche Einkommensersatzversicherung und Verschiedene finanzielle Verluste.

Bei Verzicht auf die Verwendung unternehmensspezifischer Parameter erhöht sich das SCR der Gesellschaft zum Stichtag auf 58.995 TEUR; die Eigenmittel sinken leicht auf 53.859 TEUR.

Gemäß § 352 VAG können Versicherungs- und Rückversicherungsunternehmen vorübergehend einen genehmigungspflichtigen Abzug bei den versicherungstechnischen Rückstellungen geltend machen, der auf Ebene der homogenen Risikogruppen zur Anwendung kommt. Die Gesellschaft macht von dieser Möglichkeit keinen Gebrauch.

Die Mindestkapitalanforderung ist die untere Schranke der Solvenzkapitalanforderung in der regulatorischen Sichtweise. Die Mindestkapitalanforderung der Gesellschaft beträgt maximal 45 % und mindestens 25 % der Solvenzkapitalanforderung, darf jedoch eine absolute Untergrenze, die sich nach der Art des Versicherungsunternehmens festlegt, nicht unterschreiten.

Für die Gesellschaft wird die Berechnung des MCR auf Basis der Standardformel durchgeführt.

Die „Verlustausgleichsfähigkeit der latenten Steuern“ findet sich im SFCR-Anhang (Meldebogen S.25.01, Element R0150/C0100). Für weitere Ausführungen zu den latenten Steuern wird auf Kapitel E.1 verwiesen.

E.3 Verwendung des durationsbasierten Untermoduls Aktienrisiko bei der Berechnung der Solvenzkapitalanforderung

Die Gesellschaft wendet bei der Berechnung ihrer Solvenzkapitalanforderung das durationsbasierte Untermodul Aktienrisiko gemäß Artikel 304 nicht an.

E.4 Unterschiede zwischen der Standardformel und etwa verwendeten internen Modellen

Die Gesellschaft verwendet die Standardformel.

E.5 Nichteinhaltung der Mindestkapitalanforderung und Nichteinhaltung der Solvenzkapitalanforderung

Unter Solvency II muss ein Versicherungsunternehmen stets über anrechnungsfähige Eigenmittel mindestens in Höhe der Solvenzkapitalanforderung bzw. anrechnungsfähige Basiseigenmittel mindestens in Höhe der Mindestkapitalanforderung verfügen. Wie im Kapitel E.1.3 und E.2.2 dargestellt, liegt die Solvenzkapitalausstattung der Gesellschaft über der Solvenzkapitalanforderung. Ein noch höheres Sicherheitsniveau besteht bei der Mindestkapitalausstattung aus anrechnungsfähigen Basiseigenmitteln. Somit liegt keine Nichteinhaltung der Mindest- und Solvenzkapitalanforderung für die Gesellschaft vor.

E.6 Sonstige Angaben

Zum Stichtag gibt es keine zusätzlichen Informationen, die an dieser Stelle einer besonderen Erwähnung bedürfen.

F Anhang

Im Folgenden sind die Meldebögen für den Bericht über Solvabilität und Finanzlage für die Gesellschaft dargestellt. Dabei sind die Zahlen, welche Geldbeträge wiedergeben, in tausend Euro-Einheiten angegeben.

- F.1 Solvabilitätsübersicht (S.02.01.02)
- F.2 Prämien, Forderungen und Aufwendungen nach Geschäftsbereichen (S.05.01.02)
- F.3 Prämien, Forderungen und Aufwendungen nach Ländern (S.05.02.01)
- F.4 Versicherungstechnische Rückstellungen in der Lebensversicherung und in der nach Art der Lebensversicherung betriebenen Krankenversicherung (S.12.01.02)
- F.5 Versicherungstechnische Rückstellungen – Nichtlebensversicherung (S.17.01.02)
- F.6 Ansprüche aus Nichtlebensversicherungen (S.19.01.21)
- F.7 Auswirkungen von langfristigen Garantien und Übergangsmaßnahmen (S.22.01.21)
- F.8 Eigenmittel (S.23.01.01)
- F.9 Solvenzkapitalanforderung – für Unternehmen, die die Standardformel verwenden (S.25.01.21)
- F.10 Mindestkapitalanforderung – nur Lebensversicherungs- oder nur Nichtlebensversicherungs- oder Rückversicherungstätigkeit (S.28.01.01)

Vermögenswerte

Geschäfts- oder Firmenwert	R0010	
Abgegrenzte Abschlusskosten	R0020	
Immaterielle Vermögenswerte	R0030	
Latente Steueransprüche	R0040	
Überschuss bei den Altersversorgungsleistungen	R0050	
Sachanlagen für den Eigenbedarf	R0060	
Anlagen (außer Vermögenswerten für indexgebundene und fondsgebundene Verträge)	R0070	265.914
Immobilien (außer zur Eigennutzung)	R0080	
Anteile an verbundenen Unternehmen, einschließlich Beteiligungen	R0090	12.076
<i>Aktien</i>	<i>R0100</i>	
Aktien - notiert	R0110	
Aktien - nicht notiert	R0120	
<i>Anleihen</i>	<i>R0130</i>	<i>230.880</i>
Staatsanleihen	R0140	82.340
Unternehmensanleihen	R0150	148.540
Strukturierte Schuldtitel	R0160	
Besicherte Wertpapiere	R0170	
Organismen für gemeinsame Anlagen	R0180	22.958
Derivate	R0190	
Einlagen außer Zahlungsmitteläquivalenten	R0200	
Sonstige Anlagen	R0210	
Vermögenswerte für index- und fondsgebundene Verträge	R0220	
Darlehen und Hypotheken	R0230	1.400
Policendarlehen	R0240	
Darlehen und Hypotheken an Privatpersonen	R0250	
Sonstige Darlehen und Hypotheken	R0260	1.400
Einforderbare Beträge aus Rückversicherungsverträgen von:	R0270	23.548
Nichtlebensversicherungen und nach Art der Nichtlebensversicherung betriebenen Krankenversicherung	R0280	12.507
Nichtlebensversicherungen außer Krankenversicherungen	R0290	5.853
Nach Art der Nichtlebensversicherung betriebene Krankenversicherungen	R0300	6.654
Lebensversicherungen und nach Art der Lebensversicherung betriebenen Krankenversicherungen außer Krankenversicherungen und fonds- und indexgebundenen Versicherungen	R0310	11.040
Nach Art der Lebensversicherung betriebene Krankenversicherungen	R0320	11.040
Lebensversicherungen außer Krankenversicherungen und fonds- und indexgebundenen Versicherungen	R0330	
Lebensversicherungen, fonds- und indexgebunden	R0340	
Depotforderungen	R0350	
Forderungen gegenüber Versicherungen und Vermittlern	R0360	1.739
Forderungen gegenüber Rückversicherern	R0370	0
Forderungen (Handel, nicht Versicherung)	R0380	66
Eigene Anteile (direkt gehalten)	R0390	
In Bezug auf Eigenmittelbestandteile fällige Beträge oder ursprünglich eingeforderte, aber noch nicht eingezahlte Mittel	R0400	
Zahlungsmittel und Zahlungsmitteläquivalente	R0410	9.933
Sonstige nicht an anderer Stelle ausgewiesene Vermögenswerte	R0420	166
Vermögenswerte insgesamt	R0500	302.766

Verbindlichkeiten

Versicherungstechnische Rückstellungen - Nichtlebensversicherung	R0510	113.605
Versicherungstechnische Rückstellungen - Nichtlebensversicherung (außer Krankenversicherung)	R0520	124.333
Versicherungstechnische Rückstellungen als Ganzes berechnet	R0530	
Bester Schätzwert	R0540	121.892
Risikomarge	R0550	2.441
Versicherungstechnische Rückstellungen - Krankenversicherung (nach Art der Nichtlebensversicherung)	R0560	-10.728
Versicherungstechnische Rückstellungen als Ganzes berechnet	R0570	
Bester Schätzwert	R0580	-11.112
Risikomarge	R0590	385
Versicherungstechnische Rückstellungen - Lebensversicherung (außer fonds- und indexgebundenen Versicherungen)	R0600	57.179
Versicherungstechnische Rückstellungen - Krankenversicherung (nach Art der Lebensversicherung)	R0610	13.434
Versicherungstechnische Rückstellungen als Ganzes berechnet	R0620	
Bester Schätzwert	R0630	13.213
Risikomarge	R0640	221
Versicherungstechnische Rückstellungen - Lebensversicherung (außer Krankenversicherungen und fonds- und indexgebundenen Versicherungen)	R0650	43.744
Versicherungstechnische Rückstellungen als Ganzes berechnet	R0660	
Bester Schätzwert	R0670	43.289
Risikomarge	R0680	455
Versicherungstechnische Rückstellungen - fonds- und indexgebundene Versicherungen	R0690	
Versicherungstechnische Rückstellungen als Ganzes berechnet	R0700	
Bester Schätzwert	R0710	
Risikomarge	R0720	
Sonstige versicherungstechnische Rückstellungen	R0730	
Eventualverbindlichkeiten	R0740	
Andere Rückstellungen als versicherungstechnische Rückstellungen	R0750	11.217
Rentenzahlungsverpflichtungen	R0760	
Depotverbindlichkeiten	R0770	38.545
Latente Steuerschulden	R0780	
Derivate	R0790	
Verbindlichkeiten gegenüber Kreditinstituten	R0800	
Finanzielle Verbindlichkeiten außer Verbindlichkeiten gegenüber Kreditinstituten	R0810	
Verbindlichkeiten gegenüber Versicherungen und Vermittlern	R0820	1.568
Verbindlichkeiten gegenüber Rückversicherern	R0830	0
Verbindlichkeiten (Handel, nicht Versicherung)	R0840	24.463
Nachrangige Verbindlichkeiten	R0850	
Nicht in den Basiseigenmitteln aufgeführte nachrangige Verbindlichkeiten	R0860	
In den Basiseigenmitteln aufgeführte nachrangige Verbindlichkeiten	R0870	
Sonstige nicht an anderer Stelle ausgewiesene Verbindlichkeiten	R0880	46
Verbindlichkeiten insgesamt	R0900	246.624
Überschuss der Vermögenswerte über die Verbindlichkeiten	R1000	56.142

S.05.01: Prämien, Forderungen und Aufwendungen nach Geschäftsbereichen

		Krankheitskostenversicherung	Einkommensersatzversicherung	Arbeitsunfallversicherung	Kraftfahrzeughaftpflichtversicherung	Sonstige Kraftfahrversicherung
		C0010	C0020	C0030	C0040	C0050
Gebuchte Prämien						
Brutto – Direktversicherungsgeschäft	R0110		33.284			
Brutto – in Rückdeckung übernommenes proportionales Geschäft	R0120		0			
Brutto – in Rückdeckung übernommenes nichtproportionales Geschäft	R0130					
Anteil der Rückversicherer	R0140		17.938			
Netto	R0200		15.346			
Verdiente Prämien						
Brutto – Direktversicherungsgeschäft	R0210		33.284			
Brutto – in Rückdeckung übernommenes proportionales Geschäft	R0220		0			
Brutto – in Rückdeckung übernommenes nichtproportionales Geschäft	R0230					
Anteil der Rückversicherer	R0240		17.938			
Netto	R0300		15.346			
Aufwendungen für Versicherungsfälle						
Brutto – Direktversicherungsgeschäft	R0310		2.360			
Brutto – in Rückdeckung übernommenes proportionales Geschäft	R0320		0			
Brutto – in Rückdeckung übernommenes nichtproportionales Geschäft	R0330					
Anteil der Rückversicherer	R0340		2.160			
Netto	R0400		200			
Veränderung sonstiger versicherungstechnischer Rückstellungen						
Brutto – Direktversicherungsgeschäft	R0410		0			
Brutto – in Rückdeckung übernommenes proportionales Geschäft	R0420		0			
Brutto – in Rückdeckung übernommenes nichtproportionales Geschäft	R0430					
Anteil der Rückversicherer	R0440		0			
Netto	R0500					
Angefallene Aufwendungen	R0550		6.052			
Sonstige Aufwendungen	R1200					
Gesamtaufwendungen	R1300					

		Geschäftsbereich für: Lebensversicherungsverpflichtungen				
		Krankenversicherung	Versicherung mit Überschussbeteiligung	Index- und fondsgebundene Versicherung	Sonstige Lebensversicherung	Renten aus Nichtlebensversicherungsverträgen, die mit Krankenversicherungsverpflichtungen in Zusammenhang stehen
		C0210	C0220	C0230	C0240	C0250
Gebuchte Prämien						
Brutto	R1410		3.737			0
Anteil der Rückversicherer	R1420					0
Netto	R1500		3.737			
Verdiente Prämien						
Brutto	R1510		3.737			0
Anteil der Rückversicherer	R1520					0
Netto	R1600		3.737			
Aufwendungen für Versicherungsfälle						
Brutto	R1610		3.175			584
Anteil der Rückversicherer	R1620					155
Netto	R1700		3.175			430
Veränderung sonstiger versicherungstechnischer Rückstellungen						
Brutto	R1710		-536			0
Anteil der Rückversicherer	R1720					0
Netto	R1800		-536			
Angefallene Aufwendungen	R1900		133			15
Sonstige Aufwendungen	R2500					
Gesamtaufwendungen	R2600					

S.05.01: Prämien, Forderungen und Aufwendungen nach Geschäftsbereichen

		Geschäftsbereich für: Nichtlebensversicherungs- und Rückversicherungsverpflichtungen (Direktversicherungsgeschäft und in Rückdeckung übernommenes proportionales Geschäft)						
		See-, Luftfahrt- und Transportversicherung	Feuer- und andere Sachversicherungen	Allgemeine Haftpflichtversicherung	Kredit- und Kautionsversicherung	Rechtsschutzversicherung	Beistand	Verschiedene finanzielle Verluste
		C0060	C0070	C0080	C0090	C0100	C0110	C0120
Gebuchte Prämien								
Brutto – Direktversicherungsgeschäft	R0110							82.737
Brutto – in Rückdeckung übernommenes proportionales Geschäft	R0120							0
Brutto – in Rückdeckung übernommenes nichtproportionales Geschäft	R0130							
Anteil der Rückversicherer	R0140							39.707
Netto	R0200							43.030
Verdiente Prämien								
Brutto – Direktversicherungsgeschäft	R0210							73.209
Brutto – in Rückdeckung übernommenes proportionales Geschäft	R0220							0
Brutto – in Rückdeckung übernommenes nichtproportionales Geschäft	R0230							
Anteil der Rückversicherer	R0240							15.250
Netto	R0300							57.959
Aufwendungen für Versicherungsfälle								
Brutto – Direktversicherungsgeschäft	R0310							9.142
Brutto – in Rückdeckung übernommenes proportionales Geschäft	R0320							0
Brutto – in Rückdeckung übernommenes nichtproportionales Geschäft	R0330							
Anteil der Rückversicherer	R0340							2.985
Netto	R0400							6.157
Veränderung sonstiger versicherungstechnischer Rückstellungen								
Brutto – Direktversicherungsgeschäft	R0410							0
Brutto – in Rückdeckung übernommenes proportionales Geschäft	R0420							0
Brutto – in Rückdeckung übernommenes nichtproportionales Geschäft	R0430							
Anteil der Rückversicherer	R0440							0
Netto	R0500							
Angefallene Aufwendungen	R0550							44.179
Sonstige Aufwendungen	R1200							
Gesamtaufwendungen	R1300							

		Lebensrückversicherungsverpflichtungen			Gesamt
		Renten aus Nichtlebensversicherungsverträgen und im Zusammenhang mit anderen Versicherungsverpflichtungen (mit Ausnahme von Krankenversicherungsverpflichtungen)	Krankenrückversicherung	Lebensrückversicherung	
			C0260	C0270	
Gebuchte Prämien					
Brutto	R1410				3.737
Anteil der Rückversicherer	R1420				0
Netto	R1500				3.737
Verdiente Prämien					
Brutto	R1510				3.737
Anteil der Rückversicherer	R1520				0
Netto	R1600				3.737
Aufwendungen für Versicherungsfälle					
Brutto	R1610				3.760
Anteil der Rückversicherer	R1620				155
Netto	R1700				3.605
Veränderung sonstiger versicherungstechnischer Rückstellungen					
Brutto	R1710				-536
Anteil der Rückversicherer	R1720				0
Netto	R1800				-536
Angefallene Aufwendungen	R1900				148
Sonstige Aufwendungen	R2500				
Gesamtaufwendungen	R2600				148

S.05.01: Prämien, Forderungen und Aufwendungen nach Geschäftsbereichen

		Geschäftsbereich für: in Rückdeckung übernommenes nichtproportionales Geschäft				Gesamt C0200
		Krankheit	Unfall	See, Luftfahrt und Transport	Sach	
		C0130	C0140	C0150	C0160	
Gebuchte Prämien						
Brutto – Direktversicherungsgeschäft	R0110					116.021
Brutto – in Rückdeckung übernommenes proportionales Geschäft	R0120					0
Brutto – in Rückdeckung übernommenes nichtproportionales Geschäft	R0130					0
Anteil der Rückversicherer	R0140					57.645
Netto	R0200					58.376
Verdiente Prämien						
Brutto – Direktversicherungsgeschäft	R0210					106.493
Brutto – in Rückdeckung übernommenes proportionales Geschäft	R0220					0
Brutto – in Rückdeckung übernommenes nichtproportionales Geschäft	R0230					0
Anteil der Rückversicherer	R0240					33.188
Netto	R0300					73.305
Aufwendungen für Versicherungsfälle						
Brutto – Direktversicherungsgeschäft	R0310					11.503
Brutto – in Rückdeckung übernommenes proportionales Geschäft	R0320					0
Brutto – in Rückdeckung übernommenes nichtproportionales Geschäft	R0330					0
Anteil der Rückversicherer	R0340					5.145
Netto	R0400					6.358
Veränderung sonstiger versicherungstechnischer Rückstellungen						
Brutto – Direktversicherungsgeschäft	R0410					0
Brutto – in Rückdeckung übernommenes proportionales Geschäft	R0420					0
Brutto – in Rückdeckung übernommenes nichtproportionales Geschäft	R0430					0
Anteil der Rückversicherer	R0440					0
Netto	R0500					0
Angefallene Aufwendungen	R0550					50.231
Sonstige Aufwendungen	R1200					
Gesamtaufwendungen	R1300					50.231

S.05.02: Prämien, Forderungen und Aufwendungen nach Ländern

		Herkunftsland	Fünf wichtigste Länder (nach gebuchten Bruttoprämien) - Nichtlebensversicherungsverpflichtungen			
		C0010	C0020	C0030	C0040	
	R0010	XXXXXXXXXX				
		C0080	C0090	C0100	C0110	
Gebuchte Prämien						
Brutto – Direktversicherungsgeschäft	R0110	116.021				
Brutto – in Rückdeckung übernommenes proportionales Geschäft	R0120	0				
Brutto – in Rückdeckung übernommenes nichtproportionales Geschäft	R0130	0				
Anteil der Rückversicherer	R0140	57.645				
Netto	R0200	58.376				
Verdiente Prämien						
Brutto – Direktversicherungsgeschäft	R0210	106.493				
Brutto – in Rückdeckung übernommenes proportionales Geschäft	R0220	0				
Brutto – in Rückdeckung übernommenes nichtproportionales Geschäft	R0230	0				
Anteil der Rückversicherer	R0240	33.188				
Netto	R0300	73.305				
Aufwendungen für Versicherungsfälle						
Brutto – Direktversicherungsgeschäft	R0310	11.503				
Brutto – in Rückdeckung übernommenes proportionales Geschäft	R0320	0				
Brutto – in Rückdeckung übernommenes nichtproportionales Geschäft	R0330	0				
Anteil der Rückversicherer	R0340	5.145				
Netto	R0400	6.358				
Veränderung sonstiger versicherungstechnischer Rückstellungen						
Brutto – Direktversicherungsgeschäft	R0410	0				
Brutto – in Rückdeckung übernommenes proportionales Geschäft	R0420	0				
Brutto – in Rückdeckung übernommenes nichtproportionales Geschäft	R0430	0				
Anteil der Rückversicherer	R0440	0				
Netto	R0500					
Angefallene Aufwendungen	R0550	50.231				
Sonstige Aufwendungen	R1200	XXXXXXXXXX				
Gesamtausgaben	R1300	XXXXXXXXXX				

		Herkunftsland	Fünf wichtigste Länder (nach gebuchten Bruttoprämien) - Lebensversicherungsverpflichtungen			
		C0150	C0160	C0170	C0180	
	R01400	XXXXXXXXXX				
		C0220	C0230	C0240	C0250	
Gebuchte Prämien						
Brutto	R1410	3.737				
Anteil der Rückversicherer	R1420	0				
Netto	R1500	3.737				
Verdiente Prämien						
Brutto	R1510	3.737				
Anteil der Rückversicherer	R1520	0				
Netto	R1600	3.737				
Aufwendungen für Versicherungsfälle						
Brutto	R1610	3.760				
Anteil der Rückversicherer	R1620	155				
Netto	R1700	3.605				
Veränderung sonstiger versicherungstechnischer Rückstellungen						
Brutto	R1710	-536				
Anteil der Rückversicherer	R1720	0				
Netto	R1800	-536				
Angefallene Aufwendungen	R1900	148				
Sonstige Aufwendungen	R2500	XXXXXXXXXX				
Gesamtausgaben	R2600	XXXXXXXXXX				

S.05.02: Prämien, Forderungen und Aufwendungen nach Ländern

				Gesamt — fünf wichtigste Länder und Herkunftsland
		C0050	C0060	C0070
R0010				
		C0120	C0130	C0140
Gebuchte Prämien				
Brutto – Direktversicherungsgeschäft	R0110			116.021
Brutto – in Rückdeckung übernommenes proportionales Geschäft	R0120			0
Brutto – in Rückdeckung übernommenes nichtproportionales Geschäft	R0130			0
Anteil der Rückversicherer	R0140			57.645
Netto	R0200			58.376
Verdiente Prämien				
Brutto – Direktversicherungsgeschäft	R0210			106.493
Brutto – in Rückdeckung übernommenes proportionales Geschäft	R0220			0
Brutto – in Rückdeckung übernommenes nichtproportionales Geschäft	R0230			0
Anteil der Rückversicherer	R0240			33.188
Netto	R0300			73.305
Aufwendungen für Versicherungsfälle				
Brutto – Direktversicherungsgeschäft	R0310			11.503
Brutto – in Rückdeckung übernommenes proportionales Geschäft	R0320			0
Brutto – in Rückdeckung übernommenes nichtproportionales Geschäft	R0330			0
Anteil der Rückversicherer	R0340			5.145
Netto	R0400			6.358
Veränderung sonstiger versicherungstechnischer Rückstellungen				
Brutto – Direktversicherungsgeschäft	R0410			0
Brutto – in Rückdeckung übernommenes proportionales Geschäft	R0420			0
Brutto – in Rückdeckung übernommenes nichtproportionales Geschäft	R0430			0
Anteil der Rückversicherer	R0440			0
Netto	R0500			0
Angefallene Aufwendungen	R0550			50.231
Sonstige Aufwendungen	R1200			
Gesamtausgaben	R1300			50.231

				Gesamt — fünf wichtigste Länder und Herkunftsland
		C0190	C0200	C0210
R01400				
		C0260	C0270	C0280
Gebuchte Prämien				
Brutto	R1410			3.737
Anteil der Rückversicherer	R1420			0
Netto	R1500			3.737
Verdiente Prämien				
Brutto	R1510			3.737
Anteil der Rückversicherer	R1520			0
Netto	R1600			3.737
Aufwendungen für Versicherungsfälle				
Brutto	R1610			3.760
Anteil der Rückversicherer	R1620			155
Netto	R1700			3.605
Veränderung sonstiger versicherungstechnischer Rückstellungen				
Brutto	R1710			-536
Anteil der Rückversicherer	R1720			0
Netto	R1800			-536
Angefallene Aufwendungen	R1900			148
Sonstige Aufwendungen	R2500			
Gesamtausgaben	R2600			148

S.12.01: Versicherungstechnische Rückstellungen in der Lebensversicherung und in der nach Art der Lebensversicherung betriebenen Krankenversicherung

		Versicherung mit Überschussbeteiligung	Index- und fondsgebundene Versicherung		
			C0030	Verträge ohne Optionen und Garantien	Verträge mit Optionen oder Garantien
				C0040	C0050
		C0020	C0030	C0040	C0050
Versicherungstechnische Rückstellungen als Ganzes berechnet	R0010				
Gesamthöhe der einforderbaren Beträge aus Rückversicherungsverträgen/gegenüber Zweckgesellschaften und Finanzrückversicherungen nach der Anpassung für erwartete Verluste aufgrund von Gegenparteiausfällen bei versicherungstechnischen Rückstellungen als Ganzes berechnet	R0020				
Versicherungstechnische Rückstellungen berechnet als Summe aus bestem Schätzwert und Risikomarge					
Bester Schätzwert					
Bester Schätzwert (brutto)	R0030	43.289			
Gesamthöhe der einforderbaren Beträge aus Rückversicherungsverträgen/gegenüber Zweckgesellschaften und Finanzrückversicherungen nach der Anpassung für erwartete Verluste aufgrund von Gegenparteiausfällen	R0080				
Bester Schätzwert abzüglich der einforderbaren Beträge aus Rückversicherungsverträgen/gegenüber Zweckgesellschaften und Finanzrückversicherungen-gesamt	R0090	43.289			
Risikomarge	R0100	455			
Betrag bei Anwendung der Übergangsmaßnahme bei versicherungstechnischen Rückstellungen					
Versicherungstechnische Rückstellungen als Ganzes berechnet	R0110				
Bester Schätzwert	R0120				
Risikomarge	R0130				
Versicherungstechnische Rückstellungen - gesamt	R0200	43.744			

S.12.01: Versicherungstechnische Rückstellungen in der Lebensversicherung und in der nach Art der Lebensversicherung betriebenen Krankenversicherung

		Sonstige Lebensversicherung			Renten aus Nichtlebensversicherungsverträgen und im Zusammenhang mit anderen Versicherungsverpflichtungen (mit Ausnahme von Krankenversicherungsverpflichtungen)	In Rückdeckung übernommenes Geschäft	Gesamt (Lebensversicherung außer Krankenversicherung, einschl. fondsgebundenes Geschäft)
		C0060	Verträge ohne Optionen und Garantien C0070	Verträge mit Optionen oder Garantien C0080	C0090	C0100	C0150
Versicherungstechnische Rückstellungen als Ganzes berechnet	R0010						0
Gesamthöhe der einforderbaren Beträge aus Rückversicherungsverträgen/gegenüber Zweckgesellschaften und Finanzrückversicherungen nach der Anpassung für erwartete Verluste aufgrund von Gegenparteausfällen bei versicherungstechnischen Rückstellungen als Ganzes berechnet	R0020						0
Versicherungstechnische Rückstellungen berechnet als Summe aus bestem Schätzwert und Risikomarge							
Bester Schätzwert							
Bester Schätzwert (brutto)	R0030						43.289
Gesamthöhe der einforderbaren Beträge aus Rückversicherungsverträgen/gegenüber Zweckgesellschaften und Finanzrückversicherungen nach der Anpassung für erwartete Verluste aufgrund von Gegenparteausfällen	R0080						0
Bester Schätzwert abzüglich der einforderbaren Beträge aus Rückversicherungsverträgen/gegenüber Zweckgesellschaften und Finanzrückversicherungen-gesamt	R0090						43.289
Risikomarge	R0100						455
Betrag bei Anwendung der Übergangsmaßnahme bei versicherungstechnischen Rückstellungen							
Versicherungstechnische Rückstellungen als Ganzes berechnet	R0110						0
Bester Schätzwert	R0120						0
Risikomarge	R0130						0
Versicherungstechnische Rückstellungen - gesamt	R0200						43.744

S.12.01: Versicherungstechnische Rückstellungen in der Lebensversicherung und in der nach Art der Lebensversicherung betriebenen Krankenversicherung

		Krankenversicherung (Direktversicherungsgeschäft)		Renten aus Nichtlebensversicherungsverträgen und im Zusammenhang mit Krankenversicherungsverpflichtungen	Krankenrückversicherung (in Rückdeckung übernommenes Geschäft)	Gesamt (Krankenversicherung nach Art der Lebensversicherung)	
		Verträge ohne Optionen und Garantien	Verträge mit Optionen oder Garantien				
		C0160	C0170	C0180	C0190	C0200	C0210
Versicherungstechnische Rückstellungen als Ganzes berechnet	R0010						0
Gesamthöhe der einforderbaren Beträge aus Rückversicherungsverträgen/gegenüber Zweckgesellschaften und Finanzrückversicherungen nach der Anpassung für erwartete Verluste aufgrund von Gegenparteiausfällen bei versicherungstechnischen Rückstellungen als Ganzes berechnet	R0020						0
Versicherungstechnische Rückstellungen berechnet als Summe aus bestem Schätzwert und Risikomarge							
Bester Schätzwert							
Bester Schätzwert (brutto)	R0030				13.213		13.213
Gesamthöhe der einforderbaren Beträge aus Rückversicherungsverträgen/gegenüber Zweckgesellschaften und Finanzrückversicherungen nach der Anpassung für erwartete Verluste aufgrund von Gegenparteiausfällen	R0080				11.040		11.040
Bester Schätzwert abzüglich der einforderbaren Beträge aus Rückversicherungsverträgen/gegenüber Zweckgesellschaften und Finanzrückversicherungen-gesamt	R0090				2.173		2.173
Risikomarge	R0100				221		221
Betrag bei Anwendung der Übergangsmaßnahme bei versicherungstechnischen Rückstellungen							
Versicherungstechnische Rückstellungen als Ganzes berechnet	R0110						0
Bester Schätzwert	R0120						0
Risikomarge	R0130						0
Versicherungstechnische Rückstellungen - gesamt	R0200				13.434		13.434

S.17.01: Versicherungstechnische Rückstellungen
Nichtlebensversicherung

		Direktversicherungsgeschäft und in Rückdeckung übernommenes proportionales Geschäft								
		Krankheitskostenversicherung	Einkommensersatzversicherung	Arbeitsunfallversicherung	Kraftfahrzeughaftpflichtversicherung	Sonstige Kraftfahrtversicherung	See-, Luftfahrt- und Transportversicherung	Feuer- und andere Sachversicherungen	Allgemeine Haftpflichtversicherung	Kredit- und Kautionsversicherung
		C0020	C0030	C0040	C0050	C0060	C0070	C0080	C0090	C0100
Versicherungstechnische Rückstellungen als Ganzes berechnet	R0010									
Gesamthöhe der einforderbaren Beträge aus Rückversicherungsverträgen /gegenüber Zweckgesellschaften und Finanzrückversicherungen nach der Anpassung für erwartete Verluste aufgrund von Gegenparteiausfällen bei versicherungstechnische Rückstellungen	R0050									
Versicherungstechnische Rückstellungen berechnet als Summe aus bestem Schätzwert und Risikomarge										
Bester Schätzwert										
Prämienrückstellungen										
Brutto	R0060		-17.134							
Gesamthöhe der einforderbaren Beträge aus Rückversicherungen/gegenüber Zweckgesellschaften und Finanzrückversicherungen nach der Anpassung für erwartete Verluste aufgrund von Gegenparteiausfällen	R0140		215							
Bester Schätzwert (netto) für Prämienrückstellungen	R0150		-17.349							
Schadenrückstellungen										
Brutto	R0160		6.022							
Gesamthöhe der einforderbaren Beträge aus Rückversicherungen/gegenüber Zweckgesellschaften und Finanzrückversicherungen nach der Anpassung für erwartete Verluste aufgrund von Gegenparteiausfällen	R0240		6.439							
Bester Schätzwert (netto) für Schadenrückstellungen	R0250		-417							
Bester Schätzwert gesamt - brutto	R0260		-11.112							
Bester Schätzwert gesamt - netto	R0270		-17.766							
Risikomarge	R0280		385							
Umfang der Übergangsmaßnahme bei versicherungstechnischen Rückstellungen										
Versicherungstechnische Rückstellungen als Ganzes berechnet	R0290									
Bester Schätzwert	R0300									
Risikomarge	R0310									
Versicherungstechnische Rückstellungen — gesamt										
Versicherungstechnische Rückstellungen - gesamt	R0320		-10.728							
Einforderbare Beträge aus Rückversicherungen/gegenüber Zweckgesellschaften und Finanzrückversicherungen nach der Anpassung für erwartete Verluste aufgrund von Gegenparteiausfällen - gesamt	R0330		6.654							
Versicherungstechnische Rückstellungen abzüglich der einforderbaren Beträge aus Rückversicherungen/gegenüber Zweckgesellschaften und Finanzrückversicherungen - gesamt	R0340		-17.382							

S.17.01: Versicherungstechnische Rückstellungen
Nichtlebensversicherung

					In Rückdeckung übernommenes nichtproportionales Geschäft			Nichtlebensversicherungsverpflichtungen gesamt	
		Rechtsschutzversicherung	Beistand	Verschiedene finanzielle Verluste	Nichtproportionale Krankenrückversicherung	Nichtproportionale Unfallrückversicherung	Nichtproportionale See-, Luftfahrt- und Transportrückversicherung		Nichtproportionale Sachrückversicherung
		C0110	C0120	C0130	C0140	C0150	C0160		C0170
Versicherungstechnische Rückstellungen als Ganzes berechnet	R0010								0
Gesamthöhe der einforderbaren Beträge aus Rückversicherungsverträgen /gegenüber Zweckgesellschaften und Finanzrückversicherungen nach der Anpassung für erwartete Verluste aufgrund von Gegenparteausfällen bei versicherungstechnische Rückstellungen	R0050								0
Versicherungstechnische Rückstellungen berechnet als Summe aus bestem Schätzwert und Risikomarge									
Bester Schätzwert									
Prämienrückstellungen									
Brutto	R0060			117.135					100.000
Gesamthöhe der einforderbaren Beträge aus Rückversicherungen/gegenüber Zweckgesellschaften und Finanzrückversicherungen nach der Anpassung für erwartete Verluste aufgrund von Gegenparteausfällen	R0140			10.616					10.830
Bester Schätzwert (netto) für Prämienrückstellungen	R0150			106.519					89.170
Schadenrückstellungen									
Brutto	R0160			4.757					10.779
Gesamthöhe der einforderbaren Beträge aus Rückversicherungen/gegenüber Zweckgesellschaften und Finanzrückversicherungen nach der Anpassung für erwartete Verluste aufgrund von Gegenparteausfällen	R0240			-4.763					1.677
Bester Schätzwert (netto) für Schadenrückstellungen	R0250			9.520					9.102
Bester Schätzwert gesamt - brutto	R0260			121.892					110.780
Bester Schätzwert gesamt - netto	R0270			116.038					98.272
Risikomarge	R0280			2.441					2.826
Umfang der Übergangsmaßnahme bei versicherungstechnischen Rückstellungen									
Versicherungstechnische Rückstellungen als Ganzes berechnet	R0290								0
Bester Schätzwert	R0300								0
Risikomarge	R0310								0
Versicherungstechnische Rückstellungen — gesamt									
Versicherungstechnische Rückstellungen - gesamt	R0320			124.333					113.605
Einforderbare Beträge aus Rückversicherungen/gegenüber Zweckgesellschaften und Finanzrückversicherungen nach der Anpassung für erwartete Verluste aufgrund von Gegenparteausfällen - gesamt	R0330			5.853					12.507
Versicherungstechnische Rückstellungen abzüglich der einforderbaren Beträge aus Rückversicherungen/gegenüber Zweckgesellschaften und Finanzrückversicherungen - gesamt	R0340			118.480					101.098

S.19.01: Ansprüche aus Nichtlebensversicherungen

Entwicklungsjahr											im laufenden Jahr	Summe der Jahre (kumuliert)
0	1	2	3	4	5	6	7	8	9	10 & +		

Bezahlte Bruttoschäden (nicht kumuliert)

		C0010	C0020	C0030	C0040	C0050	C0060	C0070	C0080	C0090	C0100	C0110			C0170	C0180
Vor	R0100													R0100		
2013	R0160	4.619	6.092	1.370	925	75	0	1	0	0	0		R0160	0	13.084	
2014	R0170	4.836	5.964	1.352	198	552	87	0	0	0			R0170		12.989	
2015	R0180	4.309	5.332	1.042	362	428	0	1	4				R0180	4	11.478	
2016	R0190	4.367	4.594	697	508	343	2	1					R0190	1	10.512	
2017	R0200	4.341	5.630	1.820	721	67	40						R0200	40	12.619	
2018	R0210	4.522	5.268	1.065	865	101							R0210	101	11.821	
2019	R0220	4.376	5.822	2.370	318								R0220	318	12.886	
2020	R0230	5.940	7.440	1.563									R0230	1.563	14.943	
2021	R0240	3.881	4.326										R0240	4.326	8.207	
2022	R0250	3.501											R0250	3.501	3.501	
Gesamt												R0260	9.855	112.041		

Entwicklungsjahr											Jahresende (abgezinste Daten)
0	1	2	3	4	5	6	7	8	9	10 & +	

Bester Schätzwert (brutto) für nicht abgezinste Schadenrückstellungen

		C0200	C0210	C0220	C0230	C0240	C0250	C0260	C0270	C0280	C0290	C0300			C0360
Vor	R0100											0		R0100	0
2013	R0160	0	0	0	268	41	13	7	9	0	0		R0160	0	
2014	R0170	0	0	1.036	353	35	8	10	0	0			R0170	0	
2015	R0180	0	1.764	774	483	54	9	0	0				R0180	0	
2016	R0190	7.726	1.734	564	529	118	78	79					R0190	77	
2017	R0200	7.651	2.645	1.269	540	27	3						R0200	3	
2018	R0210	8.110	2.567	957	293	29							R0210	28	
2019	R0220	8.009	2.557	1.001	313								R0220	301	
2020	R0230	10.357	2.442	1.194									R0230	1.140	
2021	R0240	6.655	1.833										R0240	1.743	
2022	R0250	5.973											R0250	5.682	
Gesamt												R0260	8.972		

S.22.01: Auswirkung von langfristigen Garantien und Übergangsmaßnahmen

		Betrag mit langfristigen Garantien und Übergangsmaßnahmen	Auswirkung der Übergangsmaßnahme bei versicherungstechnischen Rückstellungen	Auswirkung der Übergangsmaßnahme bei Zinssätzen	Auswirkung einer Verringerung der Volatilitätsanpassung auf null	Auswirkung einer Verringerung der Matching- Anpassung auf null
		C0010	C0030	C0050	C0070	C0090
Versicherungstechnische Rückstellungen	R0010	170.784			1.518	
Basiseigenmittel	R0020	56.142			-1.198	
Für die Erfüllung der SCR anrechnungsfähige Eigenmittel	R0050	56.142			-1.198	
SCR	R0090	39.992			-19	
Für die Erfüllung der MCR anrechnungsfähige Eigenmittel	R0100	56.142			-1.198	
Mindestkapitalanforderung	R0110	17.996			-8	

S.23.01: Eigenmittel

		Gesamt	Tier 1 - nicht gebunden	Tier 1 - gebunden
		C0010	C0020	C0030
Basiseigenmittel vor Abzug von Beteiligungen an anderen Finanzbranchen im Sinne von Artikel 68 der Delegierten Verordnung (EU) 2015/35				
Grundkapital (ohne Abzug eigener Anteile)	R0010	27.000	27.000	
Auf Grundkapital entfallendes Emissionsagio	R0030			
Gründungsstock, Mitgliederbeiträge oder entsprechender Basiseigenmittelbestandteil bei Versicherungsvereinen auf Gegenseitigkeit und diesen ähnlichen Unternehmen	R0040			
Nachrangige Mitgliederkonten von Versicherungsvereinen auf Gegenseitigkeit	R0050			
Überschussfonds	R0070	2.091	2.091	
Vorzugsaktien	R0090			
Auf Vorzugsaktien entfallendes Emissionsagio	R0110			
Ausgleichsrücklage	R0130	27.051	27.051	
Nachrangige Verbindlichkeiten	R0140			
Betrag in Höhe des Nettowerts der latenten Steueransprüche	R0160			
Sonstige, oben nicht aufgeführte Eigenmittelbestandteile, die von der Aufsichtsbehörde als Basiseigenmittel genehmigt wurden	R0180			
Im Jahresabschluss ausgewiesene Eigenmittel, die nicht in die Ausgleichsrücklage eingehen und die die Kriterien für die Einstufung als Solvabilität-II-Eigenmittel nicht erfüllen				
Eigenmittel aus dem Jahresabschluss, die nicht durch die Versöhnungsreserve repräsentiert werden und nicht die Kriterien erfüllen, die als Solvency II Eigenmittel einzustufen sind	R0220			
Abzüge				
Abzüge für Beteiligungen an Finanz- und Kreditinstituten	R0230			
Gesamtbetrag der Basiseigenmittel nach Abzügen	R0290	56.142	56.142	
Ergänzende Eigenmittel				
Nicht eingezahltes und nicht eingefordertes Grundkapital, das auf Verlangen eingefordert werden kann	R0300			
Gründungsstock, Mitgliederbeiträge oder entsprechender Basiseigenmittelbestandteil bei Versicherungsvereinen auf Gegenseitigkeit und diesen ähnlichen Unternehmen, die nicht eingezahlt und nicht eingefordert wurden, aber auf Verlangen eingefordert werden	R0310			
Nicht eingezahlte und nicht eingeforderte Vorzugsaktien, die auf Verlangen eingefordert werden können	R0320			
Eine rechtsverbindliche Verpflichtung, auf Verlangen nachrangige Verbindlichkeiten zu zeichnen und zu begleiten	R0330			
Kreditbriefe und Garantien gemäß Artikel 96 Absatz 2 der Richtlinie 2009/138/EG	R0340			
Andere Kreditbriefe und Garantien als solche nach Artikel 96 Absatz 2 der Richtlinie 2009/138/EG	R0350			
Aufforderungen an die Mitglieder zur Nachzahlung gemäß Artikel 96 Absatz 3 Unterabsatz 1 der Richtlinie 2009/138/EG	R0360			
Aufforderungen an die Mitglieder zur Nachzahlung - andere als solche gemäß Artikel 96 Absatz 3 Unterabsatz 1 der Richtlinie 2009/138/EG	R0370			
Sonstige ergänzende Eigenmittel	R0390			
Ergänzende Eigenmittel gesamt	R0400			
Zur Verfügung stehende und anrechnungsfähige Eigenmittel				
Gesamtbetrag der für die Erfüllung der SCR zur Verfügung stehenden Eigenmittel	R0500	56.142	56.142	
Gesamtbetrag der für die Erfüllung der MCR zur Verfügung stehenden Eigenmittel	R0510	56.142	56.142	
Gesamtbetrag der für die Erfüllung der SCR anrechnungsfähigen Eigenmittel	R0540	56.142	56.142	
Gesamtbetrag der für die Erfüllung der MCR anrechnungsfähigen Eigenmittel	R0550	56.142	56.142	
SCR	R0580	39.992		
MCR	R0600	17.996		
Verhältnis von anrechnungsfähigen Eigenmitteln zur SCR	R0620	140,38%		
Verhältnis von anrechnungsfähigen Eigenmitteln zur MCR	R0640	311,96%		
		C0060		
Ausgleichsrücklage				
Überschuss der Vermögenswerte über die Verbindlichkeiten	R0700	56.142		
Eigene Anteile (direkt und indirekt gehalten)	R0710			
Vorhersehbare Dividenden, Ausschüttungen und Entgelte	R0720			
Sonstige Basiseigenmittelbestandteile	R0730	29.091		
Anpassung für gebundene Eigenmittelbestandteile in Matching-Adjustment-Portfolios und Sonderverbänden	R0740			
Ausgleichsrücklage	R0760	27.051		
Erwartete Gewinne				
Bei künftigen Prämien einkalkulierter erwarteter Gewinn (EPIFP) — Lebensversicherung	R0770	75		
Bei künftigen Prämien einkalkulierter erwarteter Gewinn (EPIFP) — Nichtlebensversicherung	R0780	17.134		
Gesamtbetrag des bei künftigen Prämien einkalkulierten erwarteten Gewinns (EPIFP)	R0790	17.209		

S.23.01: Eigenmittel

		Tier 2	Tier 3
		C0040	C0050
Basiseigenmittel vor Abzug von Beteiligungen an anderen Finanzbranchen im Sinne von Artikel 68 der Delegierten Verordnung (EU) 2015/35			
Grundkapital (ohne Abzug eigener Anteile)	R0010		
Auf Grundkapital entfallendes Emissionsagio	R0030		
Gründungsstock, Mitgliederbeiträge oder entsprechender Basiseigenmittelbestandteil bei Versicherungsvereinen auf Gegenseitigkeit und diesen ähnlichen Unternehmen	R0040		
Nachrangige Mitgliederkonten von Versicherungsvereinen auf Gegenseitigkeit	R0050		
Überschussfonds	R0070		
Vorzugsaktien	R0090		
Auf Vorzugsaktien entfallendes Emissionsagio	R0110		
Ausgleichsrücklage	R0130		
Nachrangige Verbindlichkeiten	R0140		
Betrag in Höhe des Nettowerts der latenten Steueransprüche	R0160		
Sonstige, oben nicht aufgeführte Eigenmittelbestandteile, die von der Aufsichtsbehörde als Basiseigenmittel genehmigt wurden	R0180		
Im Jahresabschluss ausgewiesene Eigenmittel, die nicht in die Ausgleichsrücklage eingehen und die die Kriterien für die Einstufung als Solvabilität-II-Eigenmittel nicht erfüllen			
Eigenmittel aus dem Jahresabschluss, die nicht durch die Versöhnungsreserve repräsentiert werden und nicht die Kriterien erfüllen, die als Solvency II Eigenmittel einzustufen sind	R0220		
Abzüge			
Abzüge für Beteiligungen an Finanz- und Kreditinstituten	R0230		
Gesamtbetrag der Basiseigenmittel nach Abzügen	R0290		
Ergänzende Eigenmittel			
Nicht eingezahltes und nicht eingefordertes Grundkapital, das auf Verlangen eingefordert werden kann	R0300		
Gründungsstock, Mitgliederbeiträge oder entsprechender Basiseigenmittelbestandteil bei Versicherungsvereinen auf Gegenseitigkeit und diesen ähnlichen Unternehmen, die nicht eingezahlt und nicht eingefordert wurden, aber auf Verlangen eingefordert werden	R0310		
Nicht eingezahlte und nicht eingeforderte Vorzugsaktien, die auf Verlangen eingefordert werden können	R0320		
Eine rechtsverbindliche Verpflichtung, auf Verlangen nachrangige Verbindlichkeiten zu zeichnen und zu begleichen	R0330		
Kreditbriefe und Garantien gemäß Artikel 96 Absatz 2 der Richtlinie 2009/138/EG	R0340		
Andere Kreditbriefe und Garantien als solche nach Artikel 96 Absatz 2 der Richtlinie 2009/138/EG	R0350		
Aufforderungen an die Mitglieder zur Nachzahlung gemäß Artikel 96 Absatz 3 Unterabsatz 1 der Richtlinie 2009/138/EG	R0360		
Aufforderungen an die Mitglieder zur Nachzahlung - andere als solche gemäß Artikel 96 Absatz 3 Unterabsatz 1 der Richtlinie 2009/138/EG	R0370		
Sonstige ergänzende Eigenmittel	R0390		
Ergänzende Eigenmittel gesamt	R0400		
Zur Verfügung stehende und anrechnungsfähige Eigenmittel			
Gesamtbetrag der für die Erfüllung der SCR zur Verfügung stehenden Eigenmittel	R0500		
Gesamtbetrag der für die Erfüllung der MCR zur Verfügung stehenden Eigenmittel	R0510		
Gesamtbetrag der für die Erfüllung der SCR anrechnungsfähigen Eigenmittel	R0540		
Gesamtbetrag der für die Erfüllung der MCR anrechnungsfähigen Eigenmittel	R0550		
SCR	R0580		
MCR	R0600		
Verhältnis von anrechnungsfähigen Eigenmitteln zur SCR	R0620		
Verhältnis von anrechnungsfähigen Eigenmitteln zur MCR	R0640		

S.25.01: Solvenzkapitalanforderung - für Unternehmen, die die Standardformel verwenden

		Brutto-Solvvenzkapitalanforderung	USP	Vereinfachungen
		C0110	C0090	C0120
Marktrisiko	R0010	21.546		
Gegenparteausfallrisiko	R0020	2.252		
Lebensversicherungstechnisches Risiko	R0030	720		
Krankenversicherungstechnisches Risiko	R0040	2.932		
Nichtlebensversicherungstechnisches Risiko	R0050	22.222		
Diversifikation	R0060	-13.197		
Risiko immaterieller Vermögenswerte	R0070			
Basissolvvenzkapitalanforderung	R0100	36.476		

Berechnung der Solvenzkapitalanforderung

		C0100
Operationelles Risiko	R0130	3.578
Verlustrückstellungsfähigkeit der versicherungstechnischen Rückstellungen	R0140	-62
Verlustrückstellungsfähigkeit der latenten Steuern	R0150	
Kapitalanforderung für Geschäfte nach Artikel 4 der Richtlinie 2003/41/EG	R0160	0
Solvvenzkapitalanforderung ohne Kapitalaufschlag	R0200	39.992
Kapitalaufschlag bereits festgesetzt	R0210	0
Solvvenzkapitalanforderung	R0220	39.992
Weitere Angaben zur SCR		
Kapitalanforderung für das durationsbasierte Untermodul Aktienrisiko	R0400	
Gesamtbetrag der fiktiven Solvenzkapitalanforderungen für den übrigen Teil	R0410	
Gesamtbetrag der fiktiven Solvenzkapitalanforderungen für Sonderverbände	R0420	0
Gesamtbetrag der fiktiven Solvenzkapitalanforderungen für Matching-Adjustment-Portfolios	R0430	
Diversifikationseffekte aufgrund der Aggregation der fiktiven Solvenzkapitalanforderung für Sonderverbände nach Artikel 304	R0440	0

Vorgehensweise beim Steuersatz

		JA/NEIN
		C0109
Zugrundelegung des Durchschnittssteuersatzes	R0590	1 - Yes

Berechnung der Verlastausgleichsfähigkeit latenter Steuern (LAC DT)

		LAC DT
		C0130
Betrag/Schätzung der LAC DT	R0640	
Betrag/Schätzung der LAC DT wegen Umkehrung latenter Steuerverbindlichkeiten	R0650	0
Betrag/Schätzung der LAC DT wegen wahrscheinlicher künftiger steuerpflichtiger Gewinne	R0660	0
Betrag/Schätzung der LAC DT wegen Rücktrag, laufendes Jahr	R0670	0
Betrag/Schätzung der LAC DT wegen Rücktrag, künftige Jahre	R0680	0
Betrag/Schätzung der maximalen LAC DT	R0690	0

S.28.01: Mindestkapitalanforderung — nur Lebensversicherungs- oder nur Nichtlebensversicherungs- oder Rückversicherungstätigkeit

Bestandteil der linearen Formel für Nichtlebensversicherungs- und Rückversicherungsverpflichtungen

MCR Berechnung - nicht Leben		Nichtlebensversicherungstätigkeit	
		Bester Schätzwert (nach Abzug der Rückversicherung/ Zweckgesellschaft) und versicherungstechnische Rückstellungen als Ganzes berechnet	Gebuchte Prämien (nach Abzug der Rückversicherung) in den letzten zwölf Monaten
		C0020	C0030
Krankheitskostenversicherung und proportionale Rückversicherung	R0020		
Einkommensersatzversicherung und proportionale Rückversicherung	R0030		15.346
Arbeitsunfallversicherung und proportionale Rückversicherung	R0040		
Kraftfahrzeughaftpflichtversicherung und proportionale Rückversicherung	R0050		
Sonstige Kraftfahrtversicherung und proportionale Rückversicherung	R0060		
See-, Luftfahrt- und Transportversicherung und proportionale Rückversicherung	R0070		
Feuer- und andere Sachversicherungen und proportionale Rückversicherung	R0080		
Allgemeine Haftpflichtversicherung und proportionale Rückversicherung	R0090		
Kredit- und Kautionsversicherung und proportionale Rückversicherung	R0100		
Rechtsschutzversicherung und proportionale Rückversicherung	R0110		
Beistand und proportionale Rückversicherung	R0120		
Versicherung gegen verschiedene finanzielle Verluste und proportionale Rückversicherung	R0130	116.038	43.030
Nichtproportionale Krankenrückversicherung	R0140		
Nichtproportionale Unfallrückversicherung	R0150		
Nichtproportionale See-, Luftfahrt- und Transportrückversicherung	R0160		
Nichtproportionale Sachrückversicherung	R0170		

Bestandteil der linearen Formel für Lebensversicherungs- und Rückversicherungsverpflichtungen

MCR Berechnung - Leben		Lebensversicherungstätigkeit	
		Bester Schätzwert (nach Abzug der Rückversicherung/ Zweckgesellschaft) und versicherungstechnische Rückstellungen als Ganzes berechnet	Gesamtes Risikokapital (nach Abzug der Rückversicherung/ Zweckgesellschaft)
		C0050	C0060
Verpflichtungen mit Überschussbeteiligung — garantierte Leistungen	R0210	41.198	
Verpflichtungen mit Überschussbeteiligung — künftige Überschussbeteiligungen	R0220	2.091	
Verpflichtungen aus index- und fondsgebundenen Versicherungen	R0230		
Sonstige Verpflichtungen aus Lebens(rück)- und Kranken(rück)versicherungen	R0240	2.173	
Gesamtes Risikokapital für alle Lebens(rück)versicherungsverpflichtungen	R0250		0

		Nichtlebensversicherungstätigkeit	Lebensversicherungstätigkeit
		C0010	C0040
MCRNL-Ergebnis	R0010	28.137	
MCRL-Ergebnis	R0200		1.461

Berechnung der gesamten MCR

Lineare MCR	R0300
SCR	R0310
MCR-Obergrenze	R0320
MCR-Untergrenze	R0330
Kombinierte MCR	R0340
Absolute Untergrenze der MCR	R0350
Mindestkapitalanforderung	R0400

C0070
29.598
39.992
17.996
9.998
17.996
2.700
C0070
17.996

TARGO Versicherung AG

Proactiv-Platz 1

40721 Hilden

Telefon +49 2103 34-7100

Telefax +49 2103 34-7109

info@targoversicherung.de

www.targoversicherung.de

Group Communications

Telefon +49 511 3747-2022

Telefax +49 511 3747-2025

gc@talanx.com